
Digitized by Google

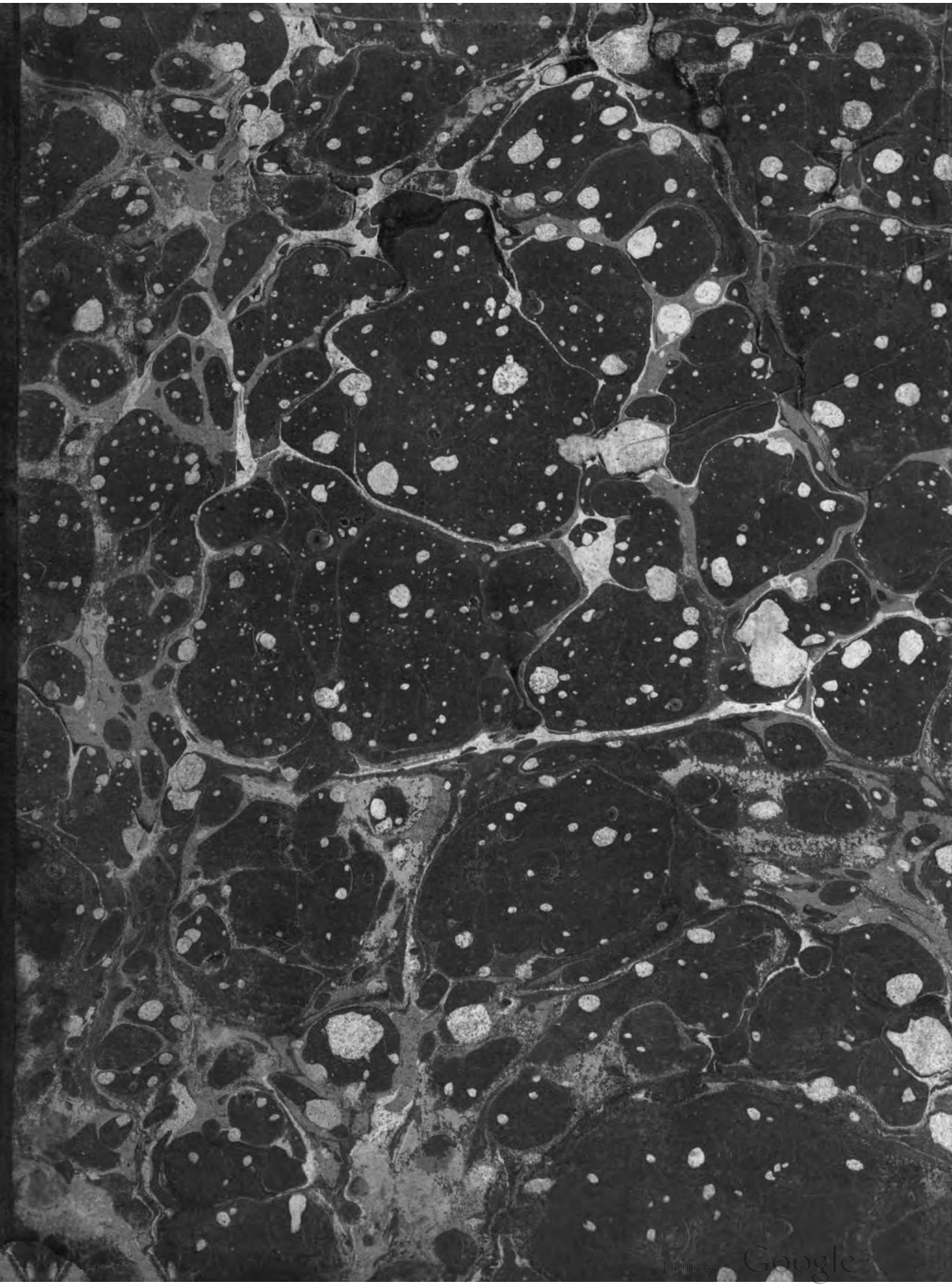
Digitized by Google

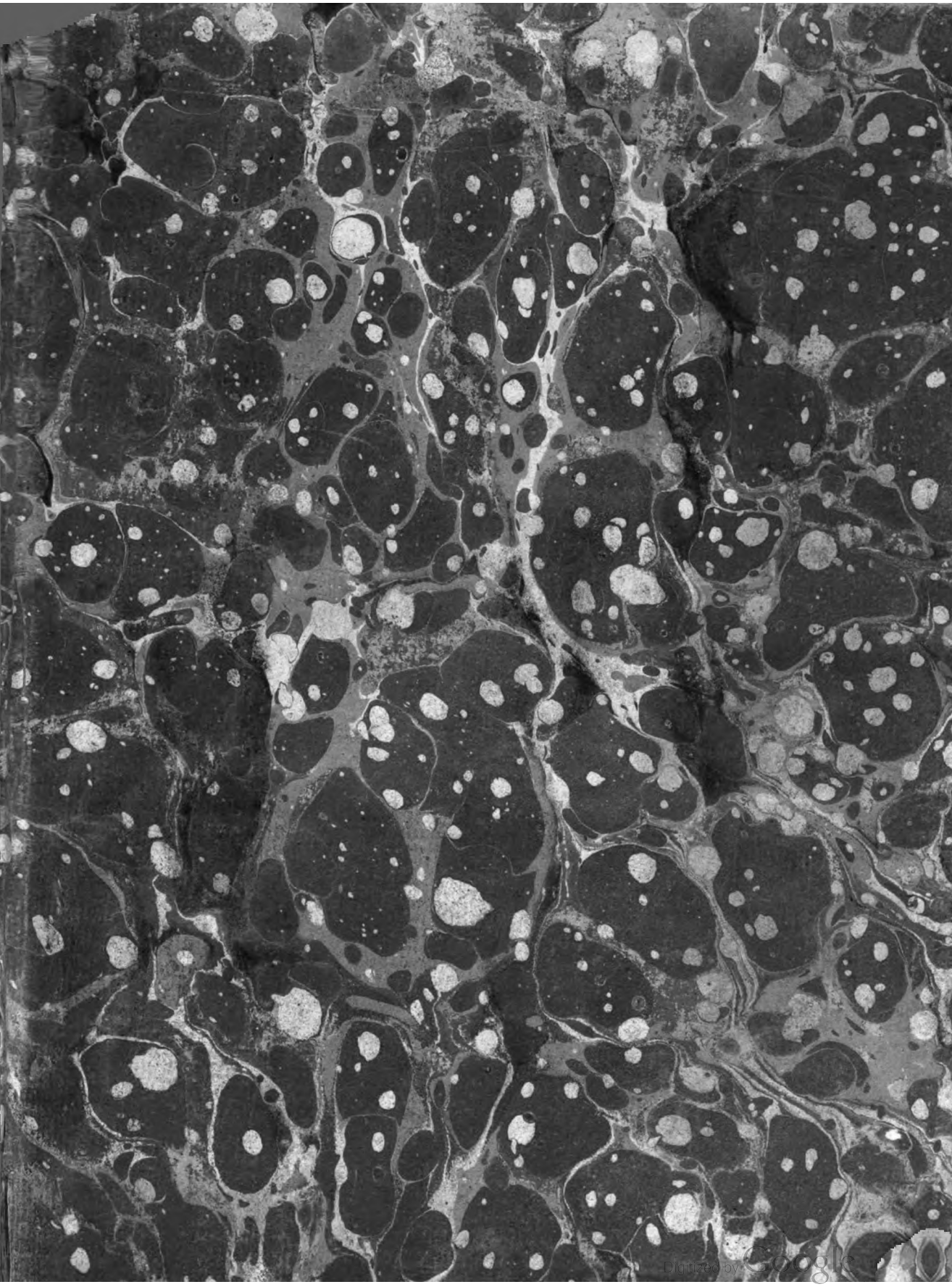
Digitized by Google

Digitized by Google

LB-26/5



Digitized by Google

Fiche faite à l'Euchologion, To Mega.....

1963

Digitized by Google

ΕΥΧΟΛΟΓΙΟΝ

ΤΟ ΜΕΓΑ,

ΕΝ Ω ΠΕΡΙΕΧΟΝΤΑΙ ΚΑΤΑ ΤΑΞΙΝ ΑΙ ΤΩΝ ΕΠΤΑ

ΜΥΣΤΗΡΙΩΝ ΑΚΟΛΟΥΘΙΑΙ,

Καὶ πάντα ὅσα ἐν τοῖς προτυπωθεῖσιν Εὐχολογίοις ἔλειπετο.

Προσετέθησαν δὲ καὶ αἱ τῶν Χειροτονιῶν Τάξεις κατὰ τὸν ἐν τῇ Ἀρχιερατικῷ Ἑρμηνείαν, ἥτε τῶν Ἐγκαινίων τοῦ Ναοῦ Ἀκολουθία, καὶ τὸν ἐν Βενετίᾳ ἔκδοσιν.

Τὰ πάντα ἐρρύθμισε, καὶ κρείττονί τινι τάξει, ἢ ἐν τοῖς προεκδοθεῖσιν Εὐχολογίοις ἐκτεθείται.

ΝΥΝ ΠΕΜΠΤΟΝ ΣΥΝ ΘΕΩ ΑΓΙΩ,

Μετατυπωθὲν, ἐπιμελείᾳ τε καὶ σπουδῇ

Τοῦ Αἰδεσιμωτάτου Πρεσβυτέρου καὶ Ἀρχιμανδρίτου τῆς τοῦ Θεοῦ Μεγάλης Ἐκκλησίας Κυρίου.

ΣΠΥΡΙΔΩΝΟΣ ΜΗΛΙΑ.



ECOLE SAINTE GENEVIEVE
B.D.J

ΕΝΕΤΙΗΣΙΝ, αψξζ. 1767.

Παρὰ Νικολάῳ Γλυκεῖ τῷ ἐξ Ἰωαννίνων.

CON LICENZA DE' SUPERIORI.

Digitized by Google

Digitized by Google

ΠΙΝΑΞ

ΣΥΝΘΕΩΣ ΑΓΙΩΝ

ΤΩΝ ΕΝ ΤΩ ΕΥΧΟΛΟΓΙΩ ΠΕΡΙΕΧΟΜΕΝΩΝ,

Αποσημειωθέντων ἐν αὐτῷ καὶ τῆς φύλλων τε τάξιν διὰ ἀριθμῶν τῆς, κδ. Γραμμάτων Κεφαλαιωδῶς.

Διάταξις τῆς Ὀρθοδοξίας, ἤγουν πῶς ὑπηρετεῖ ὁ Διάκονος μετὰ τὸν Ἱερέως, εἴτε τῷ μεγάλῳ Εἰσοδικῷ, τῷ Ὀρθρῳ τε, καὶ τῇ Λειτουργίᾳ. Φύλ. 2

Εὐχαὶ τῶν Λυχνικῶν, ἤτοι τῶν Ἑσπερινῶν. 11

Ἡ Ἀκολουθία τοῦ Ὀρθρου. 20

Διάταξις τῆς Θείας καὶ Ἱερᾶς Λειτουργίας. 27

Σύντομος Ἑρμηνεία, περὶ τῶν τίμια τὰ δεξιὰ μέρη τοῦ ἁγίου Ἄρτου. 36

Ἡ Θεία Λειτουργία τοῦ ἐν Ἁγίοις Πατρὸς ἡμῶν Ἰωάννου τοῦ Χρυσοστόμου. 38

Ἡ Θεία Λειτουργία τοῦ Μεγάλου Βασιλείου. 60

Ἀκολουθία τῶν Προηγιασμένων τῆς ἁγίας Τεσσαρακοστῆς. 79

Ἑρμηνεία τῆς Θείας Λειτουργίας τῶν Προηγιασμένων. 85

Ἡ Θεία Λειτουργία τῶν Προηγιασμένων. 88

Εὐχαὶ εἰς Γυναῖκα Λεχῶ, τῇ πρώτῃ ἡμέρᾳ τῆς γεννήσεως τοῦ Παιδίου αὐτῆς. 97

Εὐχὴ εἰς τὸ κατασφραγίσαι παιδίον, λαμβάνον ὄνομα, τῇ ὀγδόῃ ἡμέρᾳ τῆς Γεννήσεως αὐτοῦ. 98

Εὐχὴ εἰς Γυναῖκα Λεχῶ, μετὰ τεσσαράκοντα ἡμέρας, καὶ εἰς τὸ Ἐκκλησιασαι Παιδίον. 99

Εὐχὴ εἰς Γυναῖκα, ὅταν ἀποβάλῃται. 102

Κατὰ τὸν ἁγίου Ἀποστόλου, καὶ τῶν Θείων Πατέρων, περὶ τοῦ ἁγίου Βαπτίσματος. 103

Εὐχὴ εἰς τὸ ποιῆσαι Κατηχούμενον. 105

Ἀκολουθία τοῦ ἁγίου Βαπτίσματος. 110

Εὐχαὶ τῆς Ἀπολύσεως μεθ' ἡμέρας ἑπτά. 117

Εὐχὴ εἰς Τειχοκυρίαν. 118

Εὐχαὶ, ἤτοι Ἐξορκισμοὶ τοῦ Μεγάλου Βασιλείου πρὸς τοὺς πάσχοντας ὑπὸ Δαιμόνων, καὶ πρὸς ἑκάστην ἀθυμίαν. 119

Ἀκολουθία τοῦ ἁγίου Μύρου. 127

Digitized by Google

Τάξις γινομένη ἐπὶ Χειροτονίᾳ Διακόνου. 130
Τάξις γινομένη ἐπὶ Χειροτονίᾳ Πρεσβυτέρου. 132
Τάξις γινομένη ἐπὶ Χειροτονίᾳ Ἐπισκόπου. 135
Τάξις γινομένη ἐπὶ Χειροτονίᾳ Ἐπισκόπου, μετὰ τὴν πλατυτέρας ἐκθέσεως τῶν γινομένων. 137
Τάξις γινομένη ἐπὶ Χειροτονίᾳ Ἐπισκόπου, καὶ τὴν Ἑρμηνείαν. 143
Τάξις γινομένη ἐπὶ Προχειρίσει Ἡγουμένου. 147
Τάξις γινομένη ἐπὶ Χειροτονίᾳ Ἐκκλησιάρχου, ἢ Κελλαρίτου. 149
Εὐχὴ εἰς τὸν εἰσερχόμενον εἰς διακονίαν Ἐκκλησιαστικήν. 150
Τάξις γινομένη ἐπὶ Χειροτονίᾳ Ἀναγνώστου, ἢ Ψάλτου. 151
Τάξις γινομένη ἐπὶ Χειροτονίᾳ Ὑποδιακόνου. 152
Ἀκολουθία εἰς Ἀρχάριον Ῥασοφορεῖτα. 153
Ἀκολουθία τοῦ μικροῦ Σχήματος, ἤτοι τοῦ Μανδύου. 154
Ἀκολουθία τοῦ μεγάλου, ἢ Ἀγγελικοῦ Σχήματος. 162
Εὐχὴ εἰς τὸ ἀποκαλύπτεσθαι. 177
Ἀκολουθία τῶν Ἐξομολογουμένων. 178
Εὐχὴ ἐπὶ τῶν ἐπιτιμίοις ὄντων, καὶ ἑαυτὸς ὁρκῳ δεσμουμένων. 179
Εὐχὴ ἐπὶ τῷ ἐξ ἐπιτιμίου λυομένου. 180
Εὐχὴ ἐπὶ Μεταμοήτου. 181
Εὐχὴ μετὰ Θανάτου Συγχωρητική. 182
Εὐχαὶ Συγχωρητικαὶ εἰς πᾶσαν ἁμαρτίαν καὶ ἀφορισμόν, εἰς Τεθνεῶτα. 182
Εὐχὴ ἐπὶ τῷ προπετῶς ὀμνύοντος. 184
Εὐχὴ ἐπὶ τῷ Μιαροφαγησαμένου. 184
Εὐχὴ ἐπὶ αἰσχρῷ λογισμῷ. 185
Εὐχὴ ἐπὶ πόλεμον πορνείας. 185
Εὐχὴ λεγομένη πρὸ τοῦ ὑπνῶσαι, καὶ εἰς ὀνυπνιαζόμενον. 186
Εὐχὴ ἐπὶ πᾶσαν ἀῤῥωστίαν. 187
Καμὼν Παρακλητικὸς εἰς τὴν Ὑπεραγίαν Θεοτόκον, ἐν ᾗ ἐξομολογήσει ἁμαρτωλός. 187
Ἀκολουθία γινομένη ἐπὶ Μήνεσι, ἤγουν τοῦ Ἀῤῥαβῶνος. 192
Ἀκολουθία τοῦ Στεφανώματος. 195
Εὐχαὶ ἐπὶ Λύσιν Στεφάνων. 204
Κεφάλαιον Νικηφόρου Πατριάρχου Κωνσταντινουπόλεως τοῦ Ὁμολογητοῦ, περὶ Διγάμων. 204
Ἀκολουθία εἰς Δίγαμον. 205
Ἀκολουθία τοῦ ἁγίου Ἐλαίου, ψαλλομένη ὑπὸ ἑπτὰ Ἱερέων, συναχθέντων ἐν Ἐκκλησίᾳ ἢ ἐν οἴκῳ. 209

Εὐ-

Εὐχαὶ τῦ Ἁγιωτάτυ Πατριάρχυ Καλλίςυ, εἰς τὰ Ἐγκαίνια τῦ Θείυ Ναῦ. 232
Ἑρμηνεία ἐ Ἀκολυθία εἰς Ἐγκαίνια Ναῦ κ τὴν ἔκδοσιν τὴν ἐν Βυκυρεςίῳ τῆς Οὐγγροβλαχίας τὴν κατὰ τὸ, αψγ'. ἔτος. 234
Τάξις γινομένη ἐπὶ Καθιερώσει Ἀντιμινσίων. 263
Τάξις γινομένη ἐπὶ Σαλαθείσης ἁγίας Τραπέζης. 265
Τάξις γινομένη ἐπὶ Θεμελίῳ Ἐκκλησίας. 267
Τάξις γινομένη τῇ μεγάλῃ Πέμπτῃ, ἐν τῇ ἐκπλύσει τῆς ἁγίας Τραπέζης. 268
Τάξις περὶ τῆς ἁγίας Τραπέζης, ἧς τὰ Ἄμφια διεφθάρησαν. 270
Εὐχὴ εἰς ψυχὴν κεκομμένου. 270
Εὐχὴ εἰς Ψυχορράγημτα. 271
Περὶ Σταυροπηγίυ. 272
Ἀκολυθ. τῦ μικρῦ ἁγιασμῦ. 273
Τάξις εἰς τὸ γενέσθαι Ἀρχιδιάκονον, ἢ Μέγαν Οἰκονόμον, ἢ Πρωτοπρεσβύτερον. 279
Ἀκολυθία τῦ μεγάλυ Ἁγιασμῦ τῦ ἁγίυ Θεοφανείων. 281
Ἀκολυθία τῦ Θείυ ἐ Ἱερῦ Νιπτῆρος. 290
Ἀκολυθία τῆς ἁγίας Πεντηκοςῆς. 295
Ἐκ τῦ Ἀποκρίσεων τῦ ἁγιωτάτυ Πατριάρχυ Κυρίυ Θεοδώρυ, περὶ τῦ, πῶς δεῖ βαπτίζειν τὸς νεκρύς. 305
Ἀκολυθία Νεκρώσιμος εἰς Κοσμικὸς. 306
Ἀκολυθία τῦ Ἐξοδιαςικῦ τῦ Μοναχῶν. 326
Ἀκολυθία Νεκρώσιμος εἰς Ἱερέα τελευτήσαντα. 339
Ἀκολυθία Νεκρώσιμος εἰς Κοσμικὸς Ἄνδρας. 358
Ἀκολυθία εἰς Παράκλησιν ἀθέμων, χειμαζομένων ὑπὸ πνευμάτων ἀκαθάρτων, ἐ ἐπηρεαζόντων. 364
Εὐχὴ τῦ ἁγίυ ἑνὸς Παίδυ εἰς ἀθυμῆ, ἐ μὴ ὑπνῶντα. 368
Ἀκολυθ. εἰς Ψυχορραγῦντα. 369
Καμὼν Ἀναπαυσιμος εἰς Νήπια τελευτήσαντα, μετὰ τῆς Εὐχῆς. 373
Ἀκολυθία εἰς Ἐγκαίνια Δίσκυ, ἐ Ποτηρίυ καινῦ. 378
Ἑτέρα ὁμοία, 379
Εὐχὴ ἐπὶ ἀνοίξει Ἐκκλησίας ἀπὸ Αἱρετικῶν βεβηλωθείσης, Ταρασίυ Πατριάρχυ. 379
Εὐχὴ ἐπὶ ἀνοίξει Ναῦ, βεβηλωθέντος ὑπὸ Ἐθνῶν, ἀλλὰ δὴ ἐ Αἱρετικῶν. 380
Εὐχὴ ἐπὶ Ἱερομηθείσαν καινὴν Εἰκόνα. 381
Εὐχὴ λεγομένη ἐν τῇ Εἰσόδῳ πρὸ τῆς σωτῆρος, ἐπὶ ἀνοίξει Ναῦ, ἐν ᾧ σωρεύθη θανεῖν ἄνθρωπον βιαίως. 381
Τάξις γινομένη, εἰ συμβῇ τι μιαρὸν οἷον δήποτε ἐμπεσεῖν εἰς Φρέαρ ὕδατος. 382

Τά-

Τάξις γινομένη εἰ συμβῇ τι μιαρὸν, ἢ ἀκάθαρτον προσφάτως ἐμπεσεῖν εἰς ἀγγεῖον Οἴνου, ἢ Μέλιτος, ἢ ἄλλου τινός. 383
Εὐχὴ ἐπὶ σκεύους μιανθέντος. 384
Εὐχὴ ἐπὶ σίτου μιανθέντος, ἢ ἀλεύρου, ἢ εἴδους τινός. 385
Εὐχὴ ἐπὶ θεμελίου Οἴκου. 385
Εὐχὴ, ὅταν μέλλῃ τις εἰσελθεῖν εἰς Οἶκον Νέον. 386
Εὐχὴ ἐπὶ οἰκίας περιεργαζομένης ὑπὸ κακῶν πνευμάτων. 386
Εὐχὴ ἐπὶ Σπόρου. 387
Εὐχὴ ἐπὶ Ἅλατος. 388
Εὐχὴ ἐπὶ τῶν προσφορόντων Ἀπαρχὰς Ὀπώρας. 388
Εὐχὴ ἐπὶ Ἅλωνος. 389
Εὐχὴ ἐπὶ τῶν Κολύβων. 389
Εὐχὴ εἰς φύτευμα Ἀμπελῶνος. 390
Εὐχὴ ἐπὶ τρυγῆς Ἀμπέλου. 390
Εὐχὴ ἐπὶ εὐλόγησιν Οἴνου. 391
Εὐχὴ εἰς Μετάληψιν Σταφυλῆς, τῇ, ϛ'. τοῦ Αὐγούστου. 391
Τάξις γινομένη εἰς Χωράφιον, ἢ εἰς Ἀμπελῶνα, ἢ εἰς Κῆπον, εἰ συμβῇ βλάπτεσθαι ὑπὸ ὀρπετῶν, ἢ ἄλλων εἰδῶν. 391
Εὐχὴ τοῦ Ἁγίου Μάρτυρος Τρύφωνος εἰς Κήπους, Ἀμπελῶνας, καὶ Χωράφια. 392
Εὐχὴ εἰς τὸ εὐλογῆσαι Ποίμνην. 394
Εὐχὴ εἰς τὸ εὐλογῆσαι ἐδέσματα Κρεῶν, τῇ Ἁγίᾳ καὶ Μεγάλῃ Κυριακῇ τοῦ Πάσχα. 395
Εὐχὴ εἰς τὸ εὐλογῆσαι Τυρὸν ϛ Ὠά. 395
Εὐχὴ εἰς τὸ κατασκευάσαι πλοῖον. 396
Εὐχὴ εἰς τὸ εὐλογῆσαι Δίκτυα. 396
Εὐχὴ ἐπὶ ὀρύξει φρέατος. 397
Ἀκολουθία εἰς διαφόρους Λιτὰς, καὶ ἀγρυπνίας Παρακλήσεων. 397
Ἀκολουθία εἰς Ἀνομβρίαν. 401
Ἀκολουθία ἐπὶ αὐχμῷ Ἀνομβρίας. 402
Καμὼν Ἱκετήριος εἰς τὸν φιλάνθρωπον Κύριον, εἰς Ἀνομβρίαν. 403
Εὐχαὶ ἐπὶ Ἀνομβρίας. 406
Καμὼν εἰς φόβον Σεισμοῦ. 414
Καμὼν εἰς ἀπειλὴν Λοιμικῆς ἀσθενείας. 423
Εὐχὴ εἰς Λοιμικὴν νόσον. 427
Εὐχὴ εἰς πληγὴν Θανατικοῦ. 431
Εὐχαὶ λεγόμεναι ἐν καιρῷ Λοιμοῦ, καὶ Λιμοῦ. 434
Εὐχὴ ἐπὶ ἀπειλὴν βροντῶν καὶ Ἀστραπῶν. 435
Εὐχὴ ἐπὶ δυσκρασίας ἀνέμων, καὶ κλύδωνα Θαλάσσης. 436
Εὐχὴ Παρακλητικὴ εἰς πᾶσαν Λιτήν. 437
Ἀκολουθία εἰς ἐπέλευσιν Βαρβάρων, καὶ ἐπιδρομὰς Ἐθνῶν. 439
Καμὼν Παρακλητικὸς εἰς τὴν Ὑπόραγίαν Θεοτόκον, ἐπὶ προσδοκίᾳ Πολέμου. 440

Εὐ-

Εὐχὴ Μακαρίου Φιλαδελφείας, ἐπὶ ἐπιδρομὰς Ἐθνῶν. 445
Εὐχὴ ἑτέρα ὁμοία. 446
Εὐχὴ τοῦ Ἁγιωτάτου Πατριάρχου Καλλίστου, ἐπὶ συμφορᾷ Λαοῦ. 449
Εὐχὴ ἑτέρα, τοῦ αὐτοῦ Ἁγιωτάτου Πατριάρχου, ὑπὲρ τοῦ Χριστωνύμου Λαοῦ. 452
Εὐχὴ ἑτέρα, εἰς Βασιλέα, καὶ εἰς τὸν Στρατὸν αὐτοῦ. 453
Ἀκολουθία τῆς κοινῆς Παρακλήσεως. 454
Περὶ τῆς Ὑψώσεως τῆς Παναγίας, ὅταν μέλλῃ ἀποδημῆσαί τις ἐν ταξιδίῳ. 460
Ἀκολουθία περὶ τῶν ἀπ' ἀρνήσεως διαφόρων προσώπων καὶ ἡλικιῶν πρὸς τὴν Ὀρθόδοξον Σ' ἀληθῆ Πίστιν ἐπιστρεφόντων. 463
Ἀκολουθία εἰς Ἱερέα ἐνυπνιασθέντα. 467
Εὐχὴ ἐπὶ Ἐχθρας Εἰρηνεύσης. 471
Εὐχὴ εἰς τὸ εὐλογῆσαι τὰ Βαΐα, τῇ Κυριακῇ τῶν Βαΐων. 472
Ὅταν σταυροῖ ὁ Ἱερεὺς Πάθος νοσήματος μετὰ τῆς Ἁγίας Λόγχης. 472
Ἀκολουθία εἰς Υἱοθεσίαν. 473
Ἀκολουθία εἰς Κάμινον. 474
Ἀκολουθία εἰς Παῖδας Κακοσκόπους. 475
Εὐχὴ, ὅταν ἀπέρχεται Παιδίον μανθάνειν τὰ Ἱερὰ Γράμματα. 477
Τοῦ Χρυσοστόμου λόγος παραινετικὸς, τῇ Ἁγίᾳ καὶ Μεγάλῃ Πέμπτῃ. 477
Τοῦ αὐτοῦ, λόγος παραινετικὸς τῇ Ἁγίᾳ καὶ Μεγάλῃ Κυριακῇ τοῦ Πάσχα. 479
Ἀποστολοευάγγελα τοῦ ὅλου Ἐνιαυτοῦ, ἤγουν εἰς τὰς Ἑορτὰς τῶν, ιβ'. Μηνῶν. 480
Μὴν Σεπτέμβριος, εἰς τὰς, ή. εἰς τὸ Γενέσιον τῆς Ὑπεραγίας Θεοτόκου, ἐν τῷ Ὄρθρῳ, καὶ ἐν τῇ Λειτουργίᾳ. 480
Τῷ αὐτῷ Μηνὶ, ιδ'. Ἡ παγκόσμιος Ὕψωσις τοῦ τιμίου καὶ ζωοποιοῦ Σταυροῦ, ἐν τῷ Ὄρθρῳ, καὶ ἐν τῇ Λειτουργίᾳ. 482
Τῷ αὐτῷ Μηνὶ, κϛ'. ἡ μετάστασις τοῦ ἁγίου Ἰωάννου τοῦ Θεολόγου. 487
Μὴν Ὀκτώβριος, εἰς τὰς, κϛ'. τοῦ ἁγίου Μεγαλομάρτυρος Δημητρίου. 488
Μὴν Νοέμβριος, εἰς τὴν, α'. τῶν ἁγίων Ἀναργύρων. 489
Τῷ αὐτῷ Μηνὶ, ή. ἡ Συνάξις τῶν Ταξιαρχῶν. 490
Τῷ αὐτῷ Μηνὶ, ιγ'. τοῦ ἐν ἁγίοις Πατρὸς ἡμῶν Ἰωάννου τοῦ Χρυσοστόμου. 491
Τῷ αὐτῷ Μηνὶ, κα'. ἡ ἐν τῷ Ναῷ Εἴσοδος τῆς Θεοτόκου. 492
Τῷ αὐτῷ Μηνὶ, λ'. τοῦ ἁγίου Ἀποστόλου Ἀνδρέου. 493
Μὴν Δεκέμβ. εἰς τὰς, έ. τοῦ ὁσίου Πατρὸς ἡμῶν Σάββα. 495

Τῷ

Τῷ αὐτῷ Μηνὶ, ϛ'. τοῦ Ἁγίου Πατρὸς ἡμῶν Νικολάου τοῦ Θαυματουργοῦ. 495
Τῷ αὐτῷ Μηνὶ, κδ'. εἰς τὴν Παραμονὴν τῶν Χριστοῦ Γεννῶν. 495
Τῷ αὐτῷ Μηνὶ, κέ. ἡ κτ. σάρκα Γέννησις τοῦ Κυρίου ἡμῶν, Ϛ ἐν τῷ Ὄρθρῳ, καὶ ἐν τῇ Λειτουργίᾳ. 497
Μὴν Ἰαμν. εἰς τὴν ά. ἡ κτ. Σάρκα Περιτομὴ τοῦ Χριστοῦ, ἐν τῷ Ὄρθρῳ, καὶ τῇ Λειτουργίᾳ. 499
Τῷ αὐτῷ Μηνὶ, ϛ'. τὰ ἅγια Θεοφάνεια τοῦ Σωτῆρος, ἐν τῷ Ὄρθρῳ, καὶ τῇ Λειτουργίᾳ. 500
Τῷ αὐτῷ Μηνὶ, ιζ'. Ἀντωνίου τοῦ μεγάλου. 501
Τῷ αὐτῷ Μηνὶ, λ'. τῶν Ἁγίων τριῶν Ἱεραρχῶν. 502
Μὴν Φευρουάριος, εἰς τὰς, β'. ἡ Ὑπαπαντὴ τοῦ Σωτῆρος, ἐν τῷ Ὄρθρῳ, καὶ τῇ Λειτουργίᾳ. 503
Μὴν Μάρτιος, εἰς τὰς, θ'. τῶν Ἁγίων Μ'. Μαρτύρων. 505
Τῷ αὐτῷ Μηνὶ, κέ. ὁ Εὐαγγελισμὸς τῆς Θεοτόκου. 507
Μὴν Ἀπρίλλιος, εἰς τὰς, κγ'. τοῦ Μεγαλομάρτυρος Γεωργίου. 508
Μὴν Μάϊος, εἰς τὰς, ή. τοῦ ἁγίου Ἰωάννου τοῦ Θεολόγου. 509
Τῷ αὐτῷ Μηνὶ, κά. τῶν ἁγίων Βασιλέων, Κωνσταντίνου, Ϛ Ἑλένης. 509
Μὴν Ἰούνιος, εἰς τὰς, κδ'. τὸ Γενέθλιον τοῦ Προδρόμου, ἐν τῇ Λειτουργίᾳ. 511
Τῷ αὐτῷ Μηνὶ, κθ'. τῶν ἁγίων Ἀποστόλων καὶ Πρωτοκορυφαίων Πέτρου καὶ Παύλου. 513
Μὴν Ἰούλιος, εἰς τὰς, κ'. τοῦ Προφήτου Ἠλιοῦ. 515
Μὴν Αὔγουστος, εἰς τὰς, ϛ'. ἡ ἁγία Μεταμόρφωσις τοῦ Χριστοῦ, ἐν τῷ Ὄρθρῳ, καὶ τῇ Λειτουργίᾳ. 516
Τῷ αὐτῷ Μηνὶ, ιέ. ἡ Μετάστασις τῆς Ὑπεραγίας Θεοτόκου, ἐν τῷ Ὄρθρῳ, καὶ τῇ Λειτουργίᾳ. 518
Τῷ αὐτῷ Μηνὶ, κθ'. ἡ Ἀποτομὴ τῆς τιμίας Κεφαλῆς τοῦ Προδρόμου, ἐν τῷ Ὄρθρῳ, Ϛ τῇ Λειτουργίᾳ. 518
Ἀποστολοευάγγελον εἰς Γυναῖκας Μάρτυρας. 521
Καὶ εἰς Ὁσίας Γυναῖκας. 522
Καὶ εἰς ὁσιομάρτ. Γυναῖκας. 523
Τὰ ἕνδεκα Ἑωθινὰ Εὐαγγέλια τὰ Ἀναστάσιμα. 524
Γράμμα Συστατικόν. 531
Γράμμα Ἐνταλτήριον. 531
Ἔκθεσις περὶ τῶν ἐξ Ἰουδαίων προσερχομένων τῇ Πίστει τῶν Χριστιανῶν. 532
Αἱ Ἀπολύσεις τῶν Δεσποτικῶν Ἑορτῶν. 537
Ἑρμηνεία τῶν Ὀφφικίων τῆς Ἁγίας καὶ Μεγαλης Ἐκκλησίας. 539

Τ Ε Λ Ο Σ.

ΔΙΑ'-

ΔΙΑΤΑΞΙΣ

ΤΗΣ ΙΕΡΟΔΙΑΚΟΝΙΑΣ.

Ἤγουν, πῶς ὑπηρετεῖ ὁ Διάκονος μετὰ τὸν Ἱερέως, εἴτε τῷ Μεγάλῳ Ἑσπερινῷ, τῷ Ὄρθρῳ τε, καὶ τῇ Λειτουργίᾳ, Σωτεθεῖσα παρὰ τοῦ Ἁγιωτάτου, καὶ Οἰκουμενικοῦ Πατριάρχου Κυρίου Φιλοθέου.

ΚΕΦΑΛΑΙΟΝ, Α'.



Στέον, ὅτι ὁ Διάκονος, οὐδέποτε ἄλλοτε ἐνδύεται ἐν τῷ Ἑσπερινῷ, καὶ τῷ Ὄρθρῳ, εἰμὴ ἐν τοῖς Ἑσπερινοῖς τῆς Σαββάτων, καὶ τοῖς Ὄρθροις τῆς Κυριακῶν τοῦ ὅλου ἐνιαυτοῦ. Ὁμοίως ἐν τοῖς Ἑσπερινοῖς, καὶ τοῖς Ὄρθροις τῆς Δεσποτικῶν Ἑορτῆς, καὶ Θεομητορικῶν. Ὡσαύτως ἐνδύεται καὶ ἐν τοῖς Ἑσπερινοῖς, καὶ ταῖς Προηγιασμέναις τῆς ἁγίας καὶ μεγάλης Τεσσαρακοστῆς. Καὶ ἐν τῇ Ἑορτῇ τοῦ Εὐαγγελισμοῦ, καὶ ἐν τῇ Ἀκρυπνίᾳ τῆς ἁγίων Παθῶν, καὶ ἁπαξαπλῶς, εἰς πάντας τοὺς Ἑσπερινοὺς τοὺς ἔχοντας Εἴσοδον. Ὁμοίως καὶ τοὺς Ὄρθρους, καθ' οὓς ψάλλεται μεγάλη Δοξολογία. Καὶ εἰς πάσας τὰς Λειτουργίας τοῦ ὅλου ἐνιαυτοῦ, εἴπερ βούλεται λειτουργεῖν.

Διάταξις τῆς Ἀκρυπνίας.

Οὗ καιρὸς ζώνεται αὐτὸς τὸν μεγάλον Ἑσπερινόν, δηλονότι, ἀπέρχεται ὁ Ἱερεὺς σὺν τῷ Διακόνῳ, καὶ ποιοῦσι Μετανοίας, γ'. εἰς τὴν Εἰκόνα τοῦ Δεσπότου Χριστοῦ, πάντων τῆς Ἀδελφῶν καθημένων. Ὁμοίως ποιοῦσι καὶ εἰς τὴν τῆς Θεοτόκου Εἰκόνα Μετανοίας, γ'. Εἰς τὴν μέσην μίαν, καὶ εἰς τοὺς Χοροὺς πρὸς μίαν. Εἶτα εἰσέρχονται εἰς τὸ Ἱερατεῖον. Καὶ λαβὼν τὸ Στιχάριον αὐτοῦ ὁ Διάκονος, καὶ τὸ Ὠράριον, καὶ προσκυνήσας κ' ἀπατολάς, γ'. προσέρχεται τῷ Ἱερεῖ, καὶ φησιν· Εὐλόγησον Δέσποτα τὸ Στιχάριον σὺν τῷ Ὠραρίῳ. Καὶ ὁ Ἱερεὺς εὐλογεῖ αὐτὰ, λέγων. Εὐλογητὸς ὁ Θεὸς ἡμῶν, πάντοτε, νῦν, καὶ ἀεὶ, καὶ εἰς τοὺς αἰῶνας τῶν αἰώνων.

Εfcologio.

Εἶτα

Εἶτα ἐνδύεται ἑκάτερος τὰς οἰκείας στολάς. Τοῦτο νῦν οὐχ οὕτω γίνεται, ἀλλ' ὁ Ἱερεὺς μόνος προσκυνεῖ, καὶ μόνος ἐνδύεται Ἐπιτραχήλιον, Ὁ Φελώνιον, Ὁ ἄρχεται θυμιᾶν, Ἀναγνώστου, ἢ Εὐταξίου τὴν λαμπάδα κατέχοντος, Ὁ τὸ Κελεύσατε ἐκφωνήσαντος. Καὶ προπορευομένου αὐτοῦ μετὰ λαμπάδος, θυμιᾷ ὁ Ἱερεὺς τὸν Ναὸν ἅπαντα, ὡς συνήθεσ, ἐκ τῶν θυρῶν ἐξερχόμενος, καὶ ἐκφωνήσαντος τοῦ Εὐταξίου ἔμπροσθεν τῶν ἁγίων Θυρῶν τὸ, Κελεύσατε, πάντεσ ἀνίσταντα. Θυμιάσας δὲ ὁ Ἱερεὺς τὸν Ναὸν ἅπαντα, ἐξέρχεται καὶ εἰς τὸν Νάρθηκα, Ὁ θυμιάσας κἀκεῖσε, εἰσέρχεται διὰ τῶν ὡραίων πυλῶν, καὶ ἐκφωνεῖ μετὰ μέλους τὸ, Κύριε εὐλόγησον, Καὶ θυμιάσας πάλιν τὰς ἁγίας Εἰκόνας, εἰσέρχεται διὰ τῶν ἁγίων θυρῶν. καὶ θυμιῶν τὴν ἁγίαν Τράπεζαν, ἐκφωνεῖ. Δόξα τῇ ἁγίᾳ, καὶ ὁμουσίῳ, Ὁ ζωοποιῷ, Ὁ ἀδιαιρέτῳ Τριάδι, πάντοτε, νῦν, καὶ ἀεὶ, καὶ εἰς τοὺς αἰῶνας τῶν αἰώνων. Καὶ μετὰ τὸ Ἀμήν. Ὁ Προεστὼς, ἢ ὁ ταχθεὶς Μοναχὸς ψάλλει τὸν Προοιμιακόν. Ὁ δὲ Ἱερεὺς κλείσας τὰ ἅγια Θύρια, ἵσταται ἐντὸς τοῦ ἁγίου Βήματος. Ὅταν δὲ ἄρξωνται ψάλλειν τὸ, Ἀνοίξαντός σου τὴν χεῖρα, ἐξέρχεται μετὰ τοῦ Κανονάρχου, Ὁ ποιοῦσι μετάνοιαν εἰς τὴν μέσην μίαν, καὶ οὕτως ἀπέρχεται ὁ Ἱερεὺς εἰς τὸν ἴδιον τόπον. ὁ δὲ Κανονάρχης λέγει τοὺς στίχους, ἱστάμενος ἐν τῷ μέσῳ τοῦ Ναοῦ. Ὅταν δὲ ψάλλωσι τὸ, Πάντα ἐν σοφίᾳ ἐποίησας, ἀπέρχεται ὁ Ἱερεὺς, καὶ λέγει τὰς εὐχὰς τοῦ Λυχνικοῦ, ἱστάμενος ἀσκεπὴς ἔμπροσθεν τῶν ἁγίων θυρῶν, καὶ μετὰ τὴν συμπλήρωσιν, λέγει τὴν μεγάλην Συναπτήν. Ὁ δὲ Διάκονος ἐνδύεται εἰς τὸ, γ'. Ἀντίφωνον τοῦ Ψαλτηρίου, καὶ λέγει τὴν μικρὰν Συναπτήν. εἰδ' οὐκ ἔστι στιχολογία, ἐνδύεται, τοῦ Προοιμιακοῦ λεγομένου, καὶ λέγει τὴν μεγάλην Συναπτήν. Ταῦτα μὲν οὕτω γίνεται, Ἀγρυπνίας οὔσης. εἰδὲ μή ἐστιν Ἀγρυπνία, οὐδὲν τοιοῦτο γίνεται· οὔτε μετανοίας ποιοῦσιν, οὔτε θυμιᾷ πρῶτον ὁ Ἱερεὺς, οὔτε τὰ ἅγια Θύρια ἀνοίγονται. ἀλλ' ἱστάμενος ἔμπροσθεν τῶν ἁγίων Θυρῶν ἀσκεπὴς, ἐνδεδυμένος ἐπιτραχήλιον, ἐκφωνεῖ, τὸ, Εὐλογητὸς ὁ Θεὸς ἡμῶν πάντοτε, νῦν, καὶ ἀεὶ, καὶ εἰς τοὺς αἰῶνας τῶν αἰώνων. Καὶ ὁ Προεστὼς, ἢ ὁ ταχθεὶς Μοναχὸς, λέγει τὸν Προοιμιακὸν Ψαλμὸν, χύμα· καὶ λέγει ὁ Ἱερεὺς τὰς εὐχὰς τοῦ Λυχνικοῦ· μετὰ δὲ τὴν συμπλήρωσιν, λέγει ὁ Ἱερεὺς, ἢ ὁ Διάκονος, ἱστάμενος ἐν τῷ συνήθει τόπῳ, τὴν μεγάλην Συναπτὴν, τὸ, Ἐν εἰρήνῃ τοῦ Κυρίου δεηθῶμεν. καὶ τὰ λοιπά.

Ἰστέον,

Ἱ ϛέον, ὅτι τὰ ἅγια Θύρια οὐδέποτε ἀνοίγονται, εἰ μὴ εἰς τὴν ἀρχὴν τοῦ μεγάλου Ἑσπερινοῦ, ὅτε θυμιᾷ μόνον ὁ Ἱερεὺς, εἰς τὰς εἰσόδους πάσας, ἤγουν τῶν Ἑσπερινῶν, τῆς Λειτουργίας, Ϛ τοῦ ἁγίου Εὐαγγελίου. Ὡσαύτως ἀνοίγεται Ϛ ἀπὸ τοῦ, Προσέλθετε, μέχρι συμπληρώσεως τῆς θείας Λειτουργίας. Ἱ ϛέον, ὅτι, εἰ μὴ φορέσῃ ὁ Διάκονος εἰς τὴν ἀρχὴν τοῦ Ἑσπερινοῦ, ἐνδύεται ψαλλομένου τοῦ, γ̂. Ἀντιφώνου τοῦ Ψαλτηρίου, εἰ ἔϛι ϛιχολογία. εἰ δὲ μὴ, τοῦ Προοιμιακοῦ ψαλλομένου. ὡς εἴρηται, ἐνδύεται δὲ οὕτω. Ποιεῖ μετάνοιαν τῷ Προεϛῶτι, καὶ εἰσέρχεται διὰ τῆς πλαγίας εἰς τὸ ἅγιον Βῆμα, ἔνθα εὑρίσκει τὸν Ἱερέα ἱϛάμενον. προέρχεται γὰρ οὗτος. Καὶ λαβὼν τὸ Στοιχάριον αὐτοῦ ὁ Διάκονος, προσέρχεται τῷ Ἱερεῖ, καί φησιν. Ε ὐλόγησον Δέσποτα τὸ Στοιχάριον σὺν τῷ Ὡραρίῳ. Ὁ δὲ Ἱερεὺς εὐλογεῖ αὐτὸ, λέγων· Ε ὐλογητὸς ὁ Θεὸς ἡμῶν, πάντοτε, νῦν, καὶ ἀεὶ καὶ εἰς τοὺς αἰῶνας τῶν αἰώνων. Καὶ οὕτως ἐνδυόμενος αὐτὰ ὁ Διάκονος, πληρουμένης τε τῆς ϛιχολογίας, ἐξέρχεται, καὶ ἵϛαται εἰς τὸν συνήθη τόπον, Ϛ λέγει τὴν μικρὰν Συναπτὴν, τὸ, Ἑ τι, Ϛ ἔτι ἐν εἰρήνῃ τοῦ Κυρίου δεηθῶμεν. καὶ τὰ λοιπά. καὶ ἐκφωνεῖ ὁ Ἱερεύς· Ὅ τι σὸν τὸ κράτος, Ϛ σοῦ ἐϛὶν ἡ Βασιλεία, Ϛ ἡ δύναμις, καὶ ἡ δόξα, τοῦ Πατρὸς, καὶ τοῦ Υἱοῦ, καὶ τοῦ Ἁγίου Πνεύματος, νῦν, καὶ ἀεὶ, καὶ εἰς τοὺς αἰῶνας τῶν αἰώνων. Καὶ ψάλλεται, τὸ, Κύριε ἐκέκραξα. οὗ ψαλλομένου, λαβὼν ὁ Διάκονος τὸν Θυμιατὸν, καὶ θυμίαμα βαλὼν, πρόσεισι τῷ Ἱερεῖ, ἐντὸς ὄντι καὶ αὐτῷ τοῦ ἁγίου Βήματος, καί φησιν· Ε ὐλόγησον Δέσποτα τὸ θυμίαμα. Καὶ ὁ Ἱερεὺς εὐλογεῖ αὐτὸ, λέγων· Ε ὐλογητὸς ὁ Θεὸς ἡμῶν, πάντοτε, νῦν, Ϛ ἀεὶ, καὶ εἰς τοὺς αἰῶνας τῶν αἰώνων. Καὶ θυμιᾷ ὁ Διάκονος τό, τε Ἱερατεῖον, καὶ τὸν Ναὸν ἅπαντα, καὶ ὑποϛρέψας, τίθησι τὸν Θυμιατὸν, Ϛ περιμένει ἐκεῖσε. Ὅταν δὲ ψάλλωσι τὸ, Δόξα, καὶ νῦν, εἰσέρχεται ὁ Ἱερεὺς, Ϛ ἐνδύεται Ἐπιτραχήλιον, Ϛ Φελώνιον, Ϛ γίνεται Εἴσοδος. λαβὼν ὁ Διάκονος τὸν Θυμιατὸν, καὶ θυμίαμα βαλὼν, καὶ αἰτήσας εὐλογίαν, ὡς εἴπομεν, ἐξέρχεται ἅμα τῷ Ἱερεῖ διὰ τοῦ βορείου κλίτους, καὶ ἀνοιγομένων τῶν ἁγίων Θυρῶν, καὶ προπορευομένων Ἀναγνωϛῶν δύο μετ' λαμπάδων, καὶ μετ' αὐτοὺς τοῦ Διάκονος μετ' τοῦ Θυμιατοῦ, ἐξέρχεται ὄπισθεν καὶ ὁ Ἱερεὺς, κεχαλασμένον ἔχων τὸ Φελώνιον, καὶ ἀπέρχονται εἰς τὸν συνήθη τόπον. ἔνθα οἱ μὲν Ἀναγνῶϛαι τιθέασι τὰ Μανουάλια εἰς τὸ μέσον τοῦ Ναοῦ παρ' ἑκάτερα τὰ μέρη. Ὁ δὲ

Ἱερεὺς ἵσταται καταντικρὺ τῆς ἁγίας Θυρῶν. ἵστανται δὲ καὶ ὁ Διάκονος ἐκ δεξιῶν τοῦ Ἱερέως μικρὸν ἐκ πλαγίου, καὶ κύψας μικρὸν, κρατῶν καὶ τὸ Ὡράριον αὐτοῦ τοῖς ἁγίοις δακτύλοις τῆς δεξιᾶς χειρὸς, λέγει μυστικῶς, ὅσον μόνον ἀκούειν τὸν Ἱερέα· Τὸν Κύριον δεηθῶμεν. Ὁ δὲ Ἱερεὺς λέγει μυστικῶς τὴν εὐχὴν ταύτην. Ἐπισκόπας, καὶ πρωτ, καὶ μεσημβρίας. Καὶ μετὰ τὴν Εὐχὴν, ἀνίστανται, καὶ λέγει ὁ Διάκονος πρὸς τὸν Ἱερέα, δεικνύων ἅμα καὶ πρὸς ἀμάτολας μετὰ τοῦ Ὡραρίου, κρατῶν αὐτὸ τοῖς ἁγίοις δακτύλοις τῆς δεξιᾶς χειρός· Εὐλόγησον Δέσποτα τὴν ἁγίαν Εἴσοδον. Καὶ ὁ Ἱερεὺς εὐλογεῖ καὶ ἀμάτολας, λέγων· Εὐλογημένη ἡ εἴσοδος τῶν ἁγίων σου Κύριε. Εἶτα ὁ Διάκονος ἀποδέχεται, καὶ θυμιᾷ τὴν ἁγίαν Εἰκόνα, τὴν εἰς τὸ ἀναλόγιον τοῦ Προεστῶτος, καὶ αὐτὸν τὸν Προεστῶτα, καὶ πάλιν ἵσταται, ἐν ᾧ τόπῳ πρότερον ἵστατο, περιμένων τὴν τοῦ ναοῦ ἐκπλήρωσιν. Πληρωθέντος δὲ, εἰσέρχεται ὁ Διάκονος εἰς τὸ μέσον, καὶ χαράξας Σταυρὸν μετὰ τοῦ Θυμιατοῦ, ἐκφωνεῖ· Σοφία, ὀρθοί. Καὶ αὐθὶς ὁ μὲν Προεστὼς, ἢ ὁ ταχθεὶς Μοναχὸς ψάλλει τὸ, Φῶς ἱλαρόν. Οἱ δὲ Ἀναγνῶσται, αἴροντες πάλιν τὰς λαμπάδας, προπορεύονται μέχρι τῆς ἁγίας Θυρῶν. Ὁ δὲ Διάκονος εἰσελθὼν ἐντὸς τοῦ ἁγίου Βήματος, θυμιᾷ τὴν ἁγίαν Τράπεζαν. Ὁ δὲ Ἱερεὺς προσκυνήσας ἔμπροσθεν τῆς ἁγίας Θυρῶν, καὶ ἀσπασάμενος αὐτὰς, εἰσέρχεται, καὶ κλείονται τὰ ἅγια Θύρια. μετὰ δὲ τὸ τέλος τοῦ, Φῶς ἱλαρὸν, λέγει ὁ Διάκονος, Πρόχωμεν. Καὶ ὁ Ἱερεὺς, εἰρήνη πᾶσι. Καὶ πάλιν ὁ Διάκονος· Σοφία πρόχωμεν. Καὶ ψάλλεται τὸ Προκείμενον τῆς ἡμέρας. Καὶ πληρωθέντος, ὁ Διάκονος ἐξελθὼν, καὶ σταθεὶς ἐν τῷ σωνήθει τόπῳ, λέγει· Εἴπωμεν πάντες ἐξ ὅλης τῆς ψυχῆς, καὶ ἐξ ὅλης τῆς διανοίας ἡμῶν εἴπωμεν, καὶ τὰ λοιπά. Καὶ μετὰ τὴν Ἐκφώνησιν, λέγει ὁ Ἱερεύς· εἰρήνη πᾶσι. ὁ Διάκονος, τὰς κεφαλὰς ἡμῶν τῷ Κυρίῳ κλίνωμεν. Καὶ λέγει τὴν εὐχήν· Κύριε ὁ Θεὸς ἡμῶν, ὁ κλίνας Οὐρανούς. Καὶ Ἐκφωνεῖ· Εἴη τὸ κράτος τῆς Βασιλείας σου εὐλογημένον. Καὶ μετὰ τὴν Ἐκφώνησιν, ψάλλονται τὰ στιχηρὰ τῆς Λιτῆς. ὧν ψαλλομένων, εἰσελθὼν ὁ Διάκονος, καὶ λαβὼν τὸν Θυμιατὸν, καὶ θυμίαμα βαλὼν, καὶ αἰτήσας εὐλογίαν σωνήθως, ἐξέρχεται ἅμα τῷ Ἱερεῖ διὰ τῶν βορείων μερῶν, κεκλεισμένων ὅσων τῶν ἁγίων Θυρῶν, καὶ προπορευομένων τῶν λαμπάδων. καὶ διελθόντων διὰ τῶν ὡραίων πυλῶν, καὶ μετ' αὐτὸς πάντων οἱ Ἀδελφοὶ, ἵστανται ἐν τῷ Νάρθηκι. ψαλλόντων δὲ

τῶν

τῶν Α'δελφῶν, ὁ Διάκονος θυμιᾷ πάντας συνήθως. Μετὰ δὲ τὴν συμπλήρωσιν τῶν στιχηρῶν, στὰς ἐν τῷ συνήθει τόπῳ, λέγει· Σῶσον ὁ Θεὸς τὸν Λαόν σου, Σ' εὐλόγησον τὴν κληρονομίαν σου, ἄχρι τέλους, Σ' ψάλλεται τὸ, Κύριε ἐλέησον, γ'. εἶτα πάλιν λέγει. Ε"τι δεόμεθα ὑπὲρ τῶν εὐσεβεστάτων, καὶ θεοφυλάκτων Βασιλέων, καὶ ψάλλεται τὸ, Κύριε ἐλέησον, γ'. Σ' πάλιν λέγει· Ε"τι δεόμεθα ὑπὲρ ἀφέσεως τῶν ἁμαρτιῶν τοῦ δούλου τοῦ Θεοῦ (τοῦ δεῖνος) Ι'ερομονάχου, Σ' πάσης τῆς ἐν Χριστῷ ἡμῶν Α'δελφότητος. καὶ τὰς λοιπὰς δύο αἰτήσεις. τὴν, Υ'πὲρ τοῦ διαφυλαχθῆναι τὴν ἁγίαν Μονὴν ταύτην, Σ' τὴν, Υ'πὲρ πάσης ψυχῆς χριστιανῶν ὀρθοδόξων. εἶθ' οὕτω λέγει ὁ Ι'ερεύς. Εἰρήνη πᾶσι· Ὁ Διάκονος· Τὰς κεφαλὰς ἡμῶν τῷ Κυρίῳ κλίνωμεν. Σ' ὁ Ι'ερεὺς στραφεὶς πρὸς δυσμὰς, ἱσταμένου τοῦ Διακόνου ἐκ δεξιῶν αὐτοῦ, κρατοῦντος τὸ Ω'ράριον τοῖς τρισὶ δακτύλοις τῆς δεξιᾶς αὐτοῦ, λέγει τὴν εὐχὴν ταύτην μεγαλοφώνως. Δέσποτα πολυέλεε Κύριε Ι'ησοῦ Χριστὲ ὁ Θεὸς ἡμῶν. Καὶ ψαλλομένων τῶν ἀπὸ στίχου στιχηρῶν, προπορευομένων τῶν λαμπάδων, εἰσέρχονται πάντες ἐν τῷ Ναῷ, καὶ τὰ μὲν μανουάλια τίθενται παρ' ἑκάτερα τοῦ προεύτρεπισθέντος τετραποδίου, ἐν ᾧ κεῖται μετὰ σίτου καὶ πέντε ἄρτων, δίσκος, ὧν ἔχομεν ἔθος προσφέρειν ἐν τῇ Ε'κκλησίᾳ. παρ' ἑκάτερα δὲ τοῦ δίσκου, ἀγγεῖα δύο μεστὰ, τὸ μὲν, οἴνου, τὸ δὲ, ἐλαίου. κεῖται δὲ, ὁ μὲν οἶνος, ἐξ ἀριστερῶν, τὸ δὲ ἔλαιον, ἐκ δεξιῶν. ὁ δὲ Ι'ερεὺς ἅμα τῷ Διακόνῳ ἵσταται ἔσωθεν τῶν ὡραίων πυλῶν. πληρωθέντων οὖν τῶν ἀπὸ στίχου στιχηρῶν, λέγεται, τὸ, Νῦν ἀπολύεις, Σ' τὸ Τρισάγιον, καὶ μετὰ τὸ, Πάτερ ἡμῶν, ἐκφωνεῖ ὁ Ι'ερεύς. Ο"τι σοῦ ἐστιν ἡ Βασιλεία. καὶ ψάλλεται τὸ Α'πολυτίκιον τῆς ἡμέρας. Εἰ μὲν ἐστι Κυριακὴ, τὸ, Θεοτόκε Παρθένε, ἐκ τρίτου. εἰ δὲ Α'γίου μνήμη μεγάλη, τὸ Τροπάριον τοῦ Α'γίου ἐκ δευτέρου, καὶ τὸ, Θεοτόκε Παρθένε, ἅπαξ. εἰ δὲ Δεσποτικὴ ἑορτὴ, ἢ Θεομητορικὴ, Σ' τὸ τῆς ἑορτῆς, ἐκ τρίτου. Ψαλλομένου οὖν τοῦ τελευταίου Α'πολυτικίου μεγαλοφώνως, καὶ ἀργῶς, Ὁ Διάκονος πρότερον εὐλογίαν αἰτήσας ἐπὶ τῷ θυμιάματι παρὰ τοῦ Ι'ερέως, Σ' λαβὼν, θυμιᾷ κύκλωθεν τοὺς Α"ρτους σταυροειδῶς, εἶτα τὸν Η'γούμενον, καὶ πάλιν τοὺς Α"ρτους ἔμπροσθεν μόνον. πλησιάσαντος δὲ τοῦ Ι'ερέως, ἵσταται παρὰ τὸ δεξιὸν αὐτοῦ μέρος ὁ Διάκονος, κρατῶν τῇ μὲν ἀριστερᾷ χειρὶ τὸν Θυμιατὸν, τοῖς δὲ τρισὶ δακτύλοις τῆς δεξιᾶς, τὸ Ω'ράριον, Σ' πληρωθέντος τοῦ τροπαρίου, δεικνύων

μετὰ τοῦ Ὡραρίου τοὺς πάντε Ἄρτους, λέγει· Τοῦ Κυρίου δεηθῶμεν. Ὁ δὲ Ἱερεὺς τὴν εὐχήν· Κύριε Ἰησοῦ Χριστὲ ὁ Θεὸς ἡμῶν, ὁ εὐλογήσας τοὺς πάντε Ἄρτους. καὶ λεγομένου παρὰ τῶν Ἀδελφῶν, τοῦ, Εὐλογήσω τὸν Κύριον, εἰσέρχεται ὁ Ἱερεὺς ἅμα τῷ Διακόνῳ εἰς τὸ ἅγιον Βῆμα, λέγουσι δὲ τὸν Ψαλμὸν οἱ Ἀδελφοὶ, μέχρι τοῦ, οὐκ ἐλαττωθήσονται παντὸς ἀγαθοῦ. ὁ δὲ Ἱερεὺς, ἔνδοθεν τοῦ ἁγίου Βήματος ἐκφωνεῖ. Εὐλογία Κυρίου ἐφ' ἡμᾶς, τῇ αὐτοῦ χάριτι Σὺ φιλανθρωπίᾳ, πάντοτε, νῦν, καὶ ἀεὶ, καὶ εἰς τοὺς αἰῶνας τῶν αἰώνων. Σὺ οὕτως ἐκδύονται τὰς ἱερατικὰς στολὰς, καὶ ἐξέρχονται, καὶ τιθεμένης Ἀναγνώσεως, λέγει ὁ Ἱερεὺς στίχον· Δι' εὐχῶν τῶν ἁγίων Πατέρων ἡμῶν. Εἰ μέν τοι οὐκ ἔχει Ἀγρυπνίαν, μετὰ τὴν τῶν ἀποστίχου στιχηρῶν συμπλήρωσιν ὁ μὲν Ἱερεὺς εἰσέρχεται ἐντὸς τοῦ ἁγίου Βήματος, Σὺ μετὰ τὸ Τρισάγιον, ἐκφωνεῖ. Ὅτι σοῦ ἐστιν ἡ Βασιλεία, καὶ ἡ δύναμις, Σὺ ἡ δόξα. Καὶ ψάλλεται τὸ Ἀπολυτίκιον. Ὁ δὲ Διάκονος ἔξωθεν ἱστάμενος μετὰ τὸ τροπάριον, ἐκφωνεῖ, Εὐλόγησον. Σὺ ὁ Ἱερεὺς ἔνδοθεν· Ὁ ὢν εὐλογητὸς Χριστὸς ὁ Θεὸς ἡμῶν, πάντοτε, νῦν, καὶ ἀεὶ, καὶ εἰς τοὺς αἰῶνας τῶν αἰώνων. καὶ ψάλλουσι, τὸ, Στερεῶσαι ὁ Θεὸς τοὺς Βασιλεῖς. καὶ ὁ Ἱερεὺς λέγει ἡσύχῳ φωνῇ. Ὑπεραγία Θεοτόκε σῶσον ἡμᾶς. οἱ Ἀδελφοί. Τὴν τιμιωτέραν. καὶ πάλιν ὁ Ἱερεὺς ἡσύχως. Δόξα σοι ὁ Θεὸς ἡ ἐλπὶς ἡμῶν, δόξα σοι. Σὺ λέγουσιν οἱ Ἀδελφοὶ, Δόξα, Σὺ νῦν, Κύριε εὐλόγησον. ὁ δὲ Ἱερεὺς ἀνοίξας τὰ ἅγια Θύρια, χαλάσας τε τὸ Φελώνιον, ἱσταμένου τοῦ Διακόνου ἔξωθεν ἐκ δεξιῶν, καὶ τὸ Ὡράριον κρατοῦντος συνήθως, λέγει τὴν Ἀπόλυσιν ταύτην. Χριστὸς ὁ ἀληθινὸς Θεὸς ἡμῶν, ταῖς πρεσβείαις τῆς παναχράντου αὐτοῦ Μητρὸς, τῶν ἁγίων ἐνδόξων καὶ πανευφήμων Ἀποστόλων, Σὺ πάντων τῶν Ἁγίων, ἐλεήσαι, καὶ σώσαι ἡμᾶς ὡς ἀγαθὸς καὶ φιλάνθρωπος. Εἰ δὲ Δεσποτικὴ Ἑορτή ἐστι, ποιεῖ τὴν Ἀπόλυσιν καταλλήλως τῇ Ἑορτῇ. εἰ δὲ μεγάλου τινὸς Ἁγίου μνήμη, ἐκφωνεῖ ἐν τῇ Ἀπολύσει καὶ τὸ τοῦ Ἁγίου ὄνομα. Εἰ μέν τοι ἐστὶ Λιτὴ, μετὰ τὴν Ἀπόλυσιν, λαβὼν ὁ Διάκονος τὸν Θυμιατὸν, ἐξέρχεται ἅμα τῷ Ἱερεῖ, καὶ λαμπάδων προπορευομένων, Σὺ γίνεται ἀπαραλλάκτως, καθὼς προεγράφη ἐν τῷ μεγάλῳ Ἑσπερινῷ.

Εἰς τὸν Ὄρθρον, εἰ μὲν Ἀγρυπνία ἐστὶ, μετὰ τὸ τέλος τῆς Ἀναγνώσεως, εὐθὺς ὁ Προεστὼς, ἢ ὁ ταχθεὶς Μοναχὸς λέγει τὸν Ἑξάψαλμον. εἰ δὲ οὐκ ἔστιν Ἀγρυπνία, ἐνὶ δὲ Κυριακὴ, ψάλλεται

ὁ τρια-

ὁ ῥιαδικὸς Καμὼμ, καὶ εἰς τὸ τέλος τὸ, Ἄ"ξιόν ἐστιν ὡς ἀληθῶς. Γ' σέομ, ὅτι ἐμ τῷ Μεσομυκτικῷ, ἔξω τῆ ἁγίων Θυρῶν γίνεται ἡ μεγάλη Ἐκτενής. Σ ὁ Ἱ'ερεὺς ἱστάμενος ἔμπροσθεν τῆ ἁγίων Θυρῶν, ποιεῖ Ἐκτενῆ μεγάλην, Τ'πὲρ τῦ διαφυλαχθῆναι τὴν Πόλιν ταύτην, Σ ψάλλεται τὸ, Κύριε ἐλέησον, μ'. Σ γίνεται Ἀ'πόλυσις, ἐ τίθεται Ἀ'μάγνωσις. Ο' δὲ Ἱ'ερεὺς εἰσελθὼν ἐμ τῷ ἁγίῳ Βήματι, ἐ βαλὼν Ἐ'πιτραχήλιον, ἀνοίξας τὸ Βημόθυρον μόνον, ἐκφωνεῖ. Ε ὐλογητὸς ὁ Θεὸς ἡμῶν, παντοτε, νυν, ἐ ἀεὶ καὶ εἰς τοὺς αἰῶνας τῆ αἰώνων, καὶ ψάλλεται τὸ Τρισάγιον, καὶ οἱ σωθέντες Ψαλμοὶ, ἐ πάλιν τὸ Τρισάγιον. ὁ δὲ Ἱ'ερεὺς θυμιᾷ, τύπων ψαλλομένων, τό, τε Ἱ'ερατεῖον, ἐ τὸν Ναὸν ἅπαντα, ἐξερχόμενος ἀπὸ τῦ βορείου κλίτους, ἐ τοὺς Ἀ'δελφούς, Σ τὸν Νάρθηκα. ἐκφωνεῖ τε ἐ εἰς τὰ δύο ῥιπίσματα, μ'ὲ τὸ, Πάτερ ἡμῶν, τὸ, Ο" τι σῦ ἐστιν ἡ Βασιλεία, Σ ἡ δυνάμις. Ο' φείλουσι δὲ ἔχειν ἀκριβείαν οἱ ψάλλοντες, Σ ὁ θυμιῶν, ἵνα ὅταν λέγῃ τὰς Ἐκφωνήσεις, εὑρίσκωνται ἔμπροσθεν τῆς Εἰκόνος τῦ Χριστῦ. μετὰ δὲ τὸ θυμιᾶσαι ἅπαντα τὸν Ναὸν, πληρωθῆναί τε ἐ τὰ σωθέντα ψαλλόμενα τροπάρια, ἐμβαθεν τῆ ἁγίου Βήματος, Ἐκφωνεῖ ὁ Ἱ'ερεὺς, τὸ, Δόξα τῇ ἁγίᾳ, Σ ὁμοουσίῳ, Σ ζωοποιῷ, ἐ ἀδιαιρέτῳ Τριάδι. καὶ αὖθις ὁ Προεστὼς, ἢ ὁ ταχθεὶς Μοναχὸς, λέγει τὸν Ἑξάψαλμον. Ο" ταν δὲ ἄρξηται τῦ, Κύριε ὁ Θεὸς τῆς σωτηρίας μου, ἐπέρχεται ὁ Ἱ'ερεὺς, ἐ ἵσταται ἔμπροσθεν τῆ ἁγίων Θυρῶν ἀσκεπὴς, Σ λέγει μυστικῶς τας ἐωθινὰς Εὐχάς. Μετὰ δὲ τὴν συμπλήρωσιν τῦ Ἑξαψάλμου, λέγει τὴν μεγάλην Συναπτὴν, ἐ ὕστερον ψάλλεται τὸ, Θεὸς Κύριος, Σ ἡ λοιπὴ Ἀ'κολουθία, ὡς σωθὲς. εἰς ἕκαστον δὲ ἑκάστου συμπλήρωσιν Καθίσματος, ποιεῖ ὁ Ἱ'ερεὺς μικρὰν Συναπτὴν, καὶ ἐκφωνεῖ, εἰς μὲν τὸ πρῶτον Κάθισμα. Ο" τι σὸν τὸ κράτος, ἐ σῦ ἐστὶν ἡ Βασιλεία, ἐ ἡ δυνάμις. Εἰς δὲ τὸ β'. Ο" τι ἀγαθὸς ἐ φιλάνθρωπος Θεὸς ὑπάρχεις. μετὰ δὲ τὸν Πολυέλεον, ἢ τὸν Ἄ"μωμον. Ο" τι ὑμνόγηται, ἐ δεδόξασται τὸ παντιμον Σ μεγαλοπρεπὲς ὄνομά σου.

Τ ῶν δὲ Ἀ'ναβαθμῶν ψαλλομένων, εἰσέρχεται ὁ Ἱ'ερεὺς ἅμα τῷ Διακόνῳ ἐντὸς τῦ ἁγίου Βήματος, καὶ εὐλογήσαντος τῦ Ἱ'ερέως τὸ Στιχάριον, ἐνδύεται τῦτο ὁ Διάκονος σωθῶς. ὁμοίως ἐ ὁ Ἱ'ερεὺς ἐνδύεται Ἐ'πιτραχήλιον, καὶ Φελώνιον, καὶ μετὰ τὴν συμπλήρωσιν τῆ Ἀ'ντιφώνου, ψάλλεται τὸ Προκείμενον τῆς Ἑορτῆς, ἢ τῆς Κυριακῆς, καὶ μετὰ τῦτο λέγει ὁ Διάκονος. Τῦ Κυρίου δεηθῶμεν.

Digitized by Google

Καὶ Ἐκφωνεῖ ὁ Ἱερεύς. Ὅ τι ἅγιος εἶ ὁ Θεὸς ἡμῶν, καὶ ἐν Ἁγίοις ἐπαναπαύῃ, Σὺ σοὶ τὴν δόξαν ἀναπέμπομεν. Καὶ ψάλλεται τὸ, Πᾶσα πνοή. καὶ ὁ Διάκονος, Σοφία, ὀρθοὶ, ἀκούσωμεν τοῦ ἁγίου Εὐαγγελίου. Ὁ δὲ Ἱερεύς. Εἰρήνη πᾶσι. Καὶ εὐθὺς ἐπιφέρει, ἐκ τοῦ κατὰ (τόν δε) Ἁγίου Εὐαγγελίου τὸ Ἀνάγνωσμα. Σὺ ὁ Λαός. Δόξα σοι Κύριε, δόξα σοι. ὁ Διάκονος· Πρόσχωμεν. καὶ ἀναγινώσκει ὁ Ἱερεὺς τὸ Εὐαγγέλιον. Οὗ πληρωθέντος, ψάλλουσιν οἱ Ἀδελφοὶ, Ἀνάστασιν Χριστοῦ θεασάμενοι, εἰ ἔστι Κυριακὴ δηλονότι, καὶ τὸν Πεντηκοστὸν μετὰ μέλους. Ὁ δὲ Ἱερεὺς χαλάσας τὸ Φελώνιον, καὶ βαστάζων τὸ ἅγιον Εὐαγγέλιον ἔμπροσθεν τοῦ στήθους, ἐξέρχεται, καὶ ἵσταται εἰς τὴν μέσην τοῦ Ναοῦ, καὶ ὁ Ἀναγνώστης, ἢ ὁ Εὐταξίας ἵσταται δεξιόθεν αὐτοῦ, κατέχων Μανουάλιον μετὰ λαμπάδος ἡμμένης, καὶ γίνεται ὁ Ἀσπασμὸς τοῦ ἁγίου Εὐαγγελίου παρὰ τῶν Ἀδελφῶν συνήθως. Ἐν ἄλλῃ δὲ Ἑορτῇ οὐ γίνεται ὁ Ἀσπασμὸς, εἰ μὴ μόνον ἐν Κυριακῇ. οὗ πληρωθέντος, ψάλλονται τὰ συνήθη τροπάρια. Καὶ ἐξερχόμενος ὁ Διάκονος, ἵσταται ἐν τῷ συνήθει τόπῳ, καὶ λέγει μεγαλοφώνως. Σῶσον ὁ Θεὸς τὸν Λαόν σου, καὶ εὐλόγησον τὴν κληρονομίαν σου, ἐπίσκεψαι τὸν Κόσμον σου ἐν ἐλέει, Σὺ οἰκτιρμοῖς. Ὕψωσον κέρας Χριστιανῶν ὀρθοδόξων, Σὺ κατάπεμψον ἐφ' ἡμᾶς τὰ ἐλέη σου τὰ πλούσια. πρεσβείαις τῆς παναχράντου Δεσποίνης ἡμῶν Θεοτόκου, Σὺ Ἀειπαρθένου Μαρίας. δυνάμει τοῦ τιμίου, καὶ ζωοποιοῦ Σταυροῦ. προστασίαις τῶν τιμίων ἐπουρανίων Δυνάμεων ἀσωμάτων. Καὶ ψάλλεται τὸ, Κύριε ἐλέησον ιβ'. καὶ οὕτως ἐκφωνεῖ ὁ Ἱερεύς. Ἐλέει, Σὺ οἰκτιρμοῖς, Σὺ φιλανθρωπίᾳ.

Τῶν δὲ Κανόνων ψαλλομένων, ὁ μὲν Ἱερεὺς ἐξέρχεται, καὶ ἵσταται ἐν τῷ δεξιῷ Χορῷ, εἰς τὸν συνήθη τόπον. Ὁ δὲ Διάκονος λαβὼν πρότερον εὐλογίαν ἐπὶ τῷ θυμιάματι, θυμιᾷ πρῶτον τὸ Ἱερατεῖον ἅπαν. Εἶτα ἐξέρχεται διὰ τοῦ βορείου κλίτους, Σὺ χαράττει σταυρὸν ἔμπροσθεν τῶν ἁγίων Θυρῶν. καὶ θυμιᾷ πρῶτον τὰς Εἰκόνας τὰς ἐν τῷ δεξιῷ μέρει ἱσταμένας πάσας, καὶ ἀπέρχεται εἰς τὸν Ἅγιον τῆς Μονῆς, καὶ χαράξας ἐν αὐτῷ Σταυρὸν, στρέφεται πρὸς δυσμάς. Καὶ στὰς ἐν τῷ μέσῳ τοῦ Ναοῦ, χαράττει σταυρὸν, Σὺ ἀπέρχεται, Σὺ θυμιᾷ πρῶτον τὴν Εἰκόνα, τὴν εἰς τὸ στασίδιον τοῦ Προεστῶτος ἱσταμένην, εἶτα τὸν Προεστῶτα, καὶ καθεξῆς τοὺς Ἀδελφοὺς τοῦ δεξιοῦ Χοροῦ.

Μετὰ δὲ τὸ θυμιᾶσαι πάντας τοὺς χοροὺς, ἵσταται εἰς τὸ μέσον τοῦ Χοροῦ, καὶ βλέπων πρὸς νότον, ποιεῖ Σταυρόν. Θυμιῶν δὲ, προσκυνεῖται

μεῖται παρ' ὧν θυμιᾷ καὶ ἀντιπροσκυνεῖ μικρόν. Μετὰ δὲ τὸ ποιῆσαι τὸν σταυρὸν, ἀπέρχεται εἰς τὸν δεξιὸν Χορὸν, καὶ θυμιάσας ἐκεῖ τὰς ἁγίας Εἰκόνας, θυμιᾷ καὶ τοὺς Ἀδελφοὺς, ἄνωθεν ἀρχόμενος ἀπὸ τῶν Εἰκόνων, καὶ ἀπερχόμενος ὡς πρὸς τὰς ὡραίας πύλας, προσκυνούμενος ὁμοίως, καὶ ἀντιπροσκυνῶν μικρόν. Πληρώσας δὲ κἀκεῖνον τὸν Χορὸν, πάλιν ἵσταται εἰς τὸ μέσον, βλέπων πρὸς ἄρκτον, καὶ ποιῶν σταυρὸν, ἐξέρχεται εἰς τὸν Νάρθηκα. Καὶ θυμιάσας κἀκεῖσε πάντας, εἰσέρχεται διὰ τῶν Ὡραίων Πυλῶν, καὶ χαράξας σταυρὸν κατὰ ἀνατολὰς, θυμιᾷ τὸν Προεστῶτα. Καὶ πάλιν εἰς τὸ μέσον χαράττει σταυρὸν, καὶ θυμιάσας τὰς ἁγίας Εἰκόνας, εἰσέρχεται, καὶ ὑποτίθησι τὸν Θυμιατὸν, καὶ ἐξερχόμενος προσκυνεῖ μικρὸν τὸν Προεστῶτα μακρόθεν, καὶ ἵσταται εἰς τὸν συνήθη τόπον.

Μετὰ δὲ τὸ τέλος τῆς γ'. Ὠδῆς, λέγει ὁ Διάκονος. Ἔτι, καὶ ἔτι ἐν εἰρήνῃ τοῦ Κυρίου δεηθῶμεν. Ἀντιλαβοῦ, σῶσον, ἐλέησον. Τῆς Παναγίας ἀχράντου, ὑπερευλογημένης. Καὶ ἐκφωνεῖ ὁ Ἱερεύς. Ὅτι σὺ εἶ ὁ Θεὸς ἡμῶν, καὶ σοὶ τὴν δόξαν ἀναπέμπομεν, τῷ Πατρὶ, καὶ τῷ Υἱῷ, καὶ τῷ Ἁγίῳ Πνεύματι, νυῦ, καὶ ἀεὶ, καὶ εἰς τοὺς αἰῶνας τῶν αἰώνων. Καὶ μετὰ τὴν ἕκτην, ποιεῖ ὁ Ἱερεὺς ἐκτενῆ μικρὰν, ἱστάμενος ἔμπροσθεν τῶν ἁγίων Θυρῶν ἀσκεπὴς, καὶ ἐκφωνεῖ· Σὺ γὰρ εἶ ὁ Βασιλεὺς τῆς εἰρήνης, καὶ σοὶ τὴν δόξαν ἀναπέμπομεν. Εἰς δὲ τὴν ὀγδόην, ποιεῖ μετάνοιαν ὁ Ἱερεὺς ἅμα τῷ Διακόνῳ, τῷ Προεστῶτι, καὶ εἰσέρχονται ἐντὸς τοῦ Βήματος, καὶ ἐνδύεται συνήθως. τῆς δὲ ὀγδόης πληρωθείσης, ψάλλει ὁ Διάκονος μεγαλοφώνως· Τὴν Θεοτόκον, καὶ Μητέρα τοῦ φωτὸς ἐν ὕμνοις μεγαλύνωμεν. Καὶ στιχολογεῖται ἡ Τιμιωτέρα. εἰδὲ μὴ, ψάλλει τὴν ἀρχὴν τοῦ εἱρμοῦ τῆς θ'. τῆς ἑορτῆς. καὶ οὕτως ἐξερχόμενος ὁ Ἱερεὺς, ἵσταται ἐν τῷ συνήθει τόπῳ. Ὁ δὲ Διάκονος θυμιᾷ πάντας συνήθως, καὶ ὑποστρέψας, ἵσταται ἐν τῷ τεταγμένῳ τόπῳ. μετὰ δὲ τὴν θ'. ποιεῖ ὁ Διάκονος μικρὰν Συναπτήν. Καὶ Ἐκφωνεῖ ὁ Ἱερεύς. Ὅτι σὲ αἰνοῦσι πᾶσαι αἱ Δυνάμεις τῶν Οὐρανῶν, καὶ σοὶ τὴν δόξαν ἀναπέμπουσι. τῆς δὲ Δοξολογίας ἀρχομένης, εἰσέρχεται ὁ Ἱερεὺς ἐντὸς τοῦ ἁγίου Βήματος. Ὁ δὲ Διάκονος, ταύτης πληρωθείσης, λέγει· Πληρώσωμεν τὴν ἑωθινὴν δέησιν ἡμῶν τῷ Κυρίῳ. καὶ τὰ λοιπά. Καὶ εὐθὺς λέγει ὁ Ἱερεύς· εἰρήνη πᾶσι. ὁ Διάκονος τὰς κεφαλὰς ἡμῶν τῷ Κυρίῳ κλίνωμεν· καὶ ὁ Ἱερεὺς τὴν εὐχὴν μυστικῶς· Κύριε ἅγιε, ὁ ἐν ὑψηλοῖς κατοικῶν. καὶ ἐκφωνεῖ· Σὸν γάρ ἐστι τὸ ἐλεεῖν, καὶ σώζειν

ἡμᾶς Χριστὲ ὁ Θεός. Ὁ Διάκονος Σοφία. Ὁ Ἱερεύς. Ὁ ὢν εὐλογητὸς Χριστὸς ὁ Θεὸς ἡμῶν, πάντοτε. Ἐ ψάλλεται τὸ, Στερεώσαι ὁ Θεὸς τὴν Βασιλείαν. Ὁ Ἱερεύς· Τ πρεσβεία Θεοτόκε σῶσον ἡμᾶς. Σ ψάλλεται ἡ Τιμιωτέρα. εἶτα πάλιν λέγει· Δόξα σοι Χριστὲ ὁ Θεὸς ἡ ἐλπὶς ἡμῶν, δόξα σοι. Ἐ γίνεται Ἀπόλυσις. Ε ἰ μὴ ἔστι Κυριακή. Ὁ ἁγιάσας ἐκ μήτρας, ταῖς πρεσβείαις τῆς Παναχράντου αὐτοῦ Μητρὸς, τῆς ἁγίας ἐνδόξου Ἐ παναθήμου Ἀποστόλων, καὶ πάντων τῶν Ἁγίων, ἐλέησαι, Ἐ σώσαι ἡμᾶς ὡς ἀγαθὸς Ἐ φιλάνθρωπος. Ε ἰ δέ ἔστι Δεσποτικὴ Ἑορτὴ, ἢ μεγάλου Ἁγίου μνήμη, δίδοται Ἐ τὸ ἅγιον ἔλαιον ἔτι. Πάντων σωζομένων πλησίον τῆς Εἰκόνος τοῦ προσκυνήματος, Ἐ ψαλλόντων, ὁ μὲν Διάκονος θυμιᾷ κύκλῳ, ἀπὸ τῆς Προέδρου ἀρξάμενος, πρῶτον θυμιάσας τὴν Εἰκόνα τοῦ ἁγίου. Ὁ δὲ Ἱερεὺς ἑστὼς πλαγίως τῆς Εἰκόνος, κατέχων ἄλειπτρον, χρίει τοὺς προσιόντας ἐν τῷ μετώπῳ, Ἐ εὐλογεῖ. Ὅταν δὲ χριωθῶσι πάντες, Ἐκφωνεῖ· Ἔτι πάντων ἡμῶν ὁ Θεὸς ὁ Σωτὴρ ἡμῶν, ἡ ἐλπὶς πάντων τῶν περάτων τῆς γῆς, Σ τῶν ἐν θαλάσσῃ μακρὰν, Σ ἵλεως, ἵλεως γενοῦ σὺν ταῖς ἁμαρτίαις ἡμῶν, καὶ ἐλέησον ἡμᾶς. καὶ ἐκφωνεῖ· Ἐλεήμων Ἐ φιλάνθρωπος Θεὸς ὑπάρχεις, Ἐ σοὶ τὴν δόξαν ἀναπέμπομεν, τῷ Πατρὶ, Ἐ τῷ Υἱῷ, Ἐ τῷ Ἁγίῳ Πνεύματι, νῦν, Ἐ ἀεὶ, Ἐ εἰς τοὺς αἰῶνας τῶν αἰώνων. Ε ἰρήνη πᾶσι. Ὁ Διάκονος. Τὰς κεφαλὰς ἡμῶν τῷ Κυρίῳ κλίνωμεν. Καὶ κρατοῦντος τοῦ Διακόνου τὸ Ὡράριον, ὡς ἔθος, λέγει ὁ Ἱερεὺς, χαλάσας τὸ Φελώνιον, τὴν ἀχλὺν ταύτην. Ζ ήτει ταῦτα εἰς τὴν Λιτήν. Δέσποτα Κύριε Ἰησοῦ Χριστὲ ὁ Θεὸς ἡμῶν, διὰ πρεσβειῶν τῆς παναγίας ἐνδόξου, Δεσποίνης ἡμῶν Θεοτόκου, καὶ Ἀειπαρθένου Μαρίας·

Κατὰ δὲ τὴν Ἑορτὴν τοῦ Εὐαγγελισμοῦ, τῆς Βαΐων, Ἐ τῆς Λαμπρᾶς Κυριακῆς τοῦ Πάσχα, γίνονται ἔξω τῆς Μονῆς, Ἐ γίνεται ἐν αὐταῖς ὁμοίως τῇ προγραφείσῃ Λιτῇ· γίνονται ἁγιασμοὶ τῶν Φώτων, Ἐ ἀφ' ἑσπέρας, Ἐ πρωΐ, καὶ μετὰ τὸν πρώτιμον τοῦ Αὐγούστου, ἔνθα ὁ Διάκονος βασιλίζων τὸν Σταυρὸν ἐξέρχεται, τοῦ Ἱερέως ἑφεπομένου, Σ θυμιᾷ ὁ Διάκονος· λέγει δὲ μόνον ἐν ταῖς ἀχαῖς· τοῦ Κυρίου δεηθῶμεν. Καὶ ὁ Ἱερεὺς ποιεῖ πάντα, καθὼς ὅτι ἔθος, καὶ ἐν τοῖς Τυπικοῖς εἰσι γεγραμμένα·

ΤΕΛΟΣ τῆς Διατάξεως τῆς Ἱεροδιακονίας

ΑΚΟ-

Digitized by Google

Α'ΚΟΛΟΥΘΙ'Α ΤΟΥ ΛΥΧΝΙΚΟΥ.

Εὐχὴ Πρώτη Κεφ. β'.

Κύριε οἰκτίρμων, Σ ἐλεήμων, μακρόθυμε, ϗ πολυέλεε, ἐφώτισαι τὴν προσευχήν ἡμῶν, καὶ πρόσχες τῇ φωνῇ τῆς δεήσεως ἡμῶν· ποίησον μετ' ἡμῶν σημεῖον εἰς ἀγαθόν· ὁδήγησον ἡμᾶς ἐν τῇ ὁδῷ σου, τοῦ πορεύεσθαι ἐν τῇ ἀληθείᾳ σου· εὐφρανον τὰς καρδίας ἡμῶν, εἰς τὸ φοβεῖσθαι τὸ ὄνομά σου τὸ ἅγιον. διότι μέγας εἶ σὺ, καὶ ποιῶν θαυμάσια· σὺ εἶ Θεὸς μόνος, Σ οὐκ ἔστιν ὅμοιός σοι ἐν θεοῖς Κύριε, δυνατὸς ἐν ἐλέει, Σ ἀγαθὸς ἐν ἰσχύϊ, εἰς τὸ βοηθεῖν, καὶ παρακαλεῖν, ϗ σώζειν πάντας τοὺς ἐλπίζοντας εἰς τὸ ὄνομά σου τὸ ἅγιον. Ὅτι πρέπει σοι πᾶσα δόξα, τιμὴ, ϗ προσκύνησις, τῷ Πατρὶ, Σ τῷ Υἱῷ, Σ τῷ Ἁγίῳ Πνεύματι, νῦν, ϗ ἀεὶ, Σ εἰς τοὺς αἰῶνας τῶν αἰώνων. Ἀμήν:~

Εὐχὴ β'.

Κύριε μὴ τῷ θυμῷ σου ἐλέγξῃς ἡμᾶς, μηδὲ τῇ ὀργῇ σου παιδεύσῃς ἡμᾶς, ἀλλὰ ποίησον μετ' ἡμῶν κατὰ τὴν χρηστότητά σου, ἰατρὲ, Σ θεραπεύτα τῶν ψυχῶν ἡμῶν. Ὁδήγησον ἡμᾶς κατὰ λιμένα θελήματός σου. Φώτισον τοὺς ὀφθαλμοὺς τῶν καρδιῶν ἡμῶν εἰς ἐπίγνωσιν τῆς σῆς ἀληθείας. Καὶ δώρησαι ἡμῖν τὸ λοιπὸν τῆς παρούσης ἡμέρας, εἰρηνικὸν, καὶ ἀναμάρτητον, Σ πάντα τὸν χρόνον τῆς ζωῆς ἡμῶν· πρεσβείαις τῆς ἁγίας Θεοτόκου, ϗ πάντων τῶν Ἁγίων. Ὅτι σὸν τὸ κράτος, Σ σοῦ ἐστὶν ἡ Βασιλεία, Σ ἡ δύναμις, Σ ἡ δόξα τοῦ Πατρὸς, ϗ τοῦ Υἱοῦ, ϗ τοῦ Ἁγίου Πνεύματος, νῦν, ϗ ἀεὶ, ϗ εἰς τοὺς αἰῶνας τῶν αἰώνων:~

Εὐχὴ γ'.

Κύριε ὁ Θεὸς ἡμῶν, μνήσθητι ἡμῶν τῶν ἁμαρτωλῶν, καὶ ἀναξίων δούλων σου, ἐν τῷ ἐπικαλεῖσθαι ἡμᾶς τὸ ἅγιον ὄνομά σου, καὶ μὴ καταισχύνῃς ἡμᾶς ἀπὸ τῆς προσδοκίας τοῦ ἐλέους σου, ἀλλὰ χάρισαι ἡμῖν Κύριε πάντα τὰ πρὸς σωτηρίαν αἰτήματα· Σ ἀξίωσον ἡμᾶς ἀγαπᾶν, ϗ φοβεῖσθαί σε ἐξ ὅλης τῆς καρδίας ἡμῶν, ϗ ποιεῖν ἐν πᾶσι τὸ θέλημά σου. Ὅτι ἀγαθὸς Σ φιλάνθρωπος Θεὸς ὑπάρχεις, ϗ σοὶ τὴν δόξαν ἀναπέμπομεν, τῷ Πατρὶ, ϗ τῷ Υἱῷ, Σ τῷ Ἁγίῳ Πνεύματι, νῦν, ϗ ἀεὶ, ϗ εἰς τοὺς αἰῶνας τῶν αἰώνων. Ἀμήν:~

Digitized by Google

Εὐχὴ, δ'.

Ὁ Τοῖς ἀσιγήτοις ὕμνοις, καὶ ἀπαύστοις δοξολογίαις ὑμνῶ τὴν ἁγίαν Δυνάμεων ἀσυμπάθειαν, πλήρωσον τὸ στόμα ἡμῶν τῆς αἰνέσεώς σου, τοῦ δοῦναι μεγαλωσύνην τῷ ὀνόματί σου τῷ ἁγίῳ, καὶ δὸς ἡμῖν μερίδα, καὶ κλῆρον μετὰ πάντων τῶν φοβουμένων σε ἐν ἀληθείᾳ, καὶ φυλάσσοντας τὰς ἐντολάς σου· πρεσβείαις τῆς ἁγίας Θεοτόκου, καὶ πάντων τῶν ἁγίων σου. Ὅτι πρέπει σοι πᾶσα δόξα, τιμὴ, καὶ προσκύνησις, τῷ Πατρὶ, καὶ τῷ Υἱῷ, καὶ τῷ Ἁγίῳ Πνεύματι, νῦν, καὶ ἀεὶ, καὶ εἰς τοὺς αἰῶνας τῶν αἰώνων. Ἀμήν.

Εὐχὴ, ε'.

Κύριε, Κύριε, ὁ τῇ ἀχραντῳ σου παλάμῃ συνέχων τὰ σύμπαντα, ὁ μακροθυμῶν καὶ πάντας ἡμᾶς, καὶ μετανοοῦν καὶ ταῖς κακίαις ἡμῶν, μνήσθητι τῶν οἰκτιρμῶν σου, καὶ τοῦ ἐλέους σου. Ἐπίσκεψαι ἡμᾶς ἐν τῇ σῇ ἀγαθότητι, καὶ δὸς ἡμῖν διαφυγεῖν καὶ τὸ λοιπὸν τῆς παρούσης ἡμέρας, τῇ σῇ χάριτι, ἐκ τῶν πονηρῶν ποικίλων μηχανημάτων, καὶ ἀνεπιβούλευτον τὴν ζωὴν ἡμῶν διαφύλαξον, τῇ χάριτι τοῦ παναγίου σου Πνεύματος. Ἐλέει, καὶ φιλανθρωπίᾳ τοῦ μονογενοῦς σου Υἱοῦ, μεθ' οὗ εὐλογητὸς εἶ, σὺν τῷ Παναγίῳ, καὶ ἀγαθῷ, καὶ ζωοποιῷ σου Πνεύματι, νῦν, καὶ ἀεὶ καὶ εἰς τοὺς αἰῶνας τῶν αἰώνων. Ἀμήν.

Εὐχὴ, ς'.

Ὁ Θεὸς ὁ μέγας καὶ θαυμαστὸς, ὁ ἀνεκδιηγήτῳ ἀγαθωσύνῃ, καὶ πλείσσι προνοίαις διοικῶν τὰ σύμπαντα· ὁ δὲ τὰ ἐγκόσμια ἀγαθὰ ἡμῖν δωρησάμενος, καὶ κατεγγυήσας ἡμῖν τὴν ἐπηγγελμένην Βασιλείαν, διὰ τῶν ἐπηγγελμένων ἀγαθῶν ὁδοποιήσας ἡμῖν, καὶ τῆς ἡμέρας τὸ παρελθὸν μέρος, ἀπὸ παντὸς ἐκκλῖναι κακοῦ, δώρησαι ἡμῖν δὲ τὸ ὑπόλοιπον ἀμέμπτως ἐκτελέσαι, ἐμφύτευσον τῆς ἁγίας δόξης σου, ὑμνεῖν σε τὸν μόνον ἀγαθὸν, καὶ φιλάνθρωπον Θεὸν ἡμῶν. Ὅτι σὺ εἶ ὁ Θεὸς ἡμῶν, καὶ σοὶ τὴν δόξαν ἀναπέμπομεν, τῷ Πατρὶ, καὶ τῷ Υἱῷ, καὶ τῷ Ἁγίῳ Πνεύματι, νῦν, καὶ ἀεὶ, καὶ εἰς τοὺς αἰῶνας τῶν αἰώνων. Ἀμήν.

Εὐχὴ, ζ'.

Ὁ Θεὸς ὁ μέγας, καὶ ὕψιστος, ὁ μόνος ἔχων ἀθανασίαν, φῶς οἰκῶν ἀπρόσιτον, ὁ πάσαν τὴν Κτίσιν ἐν σοφίᾳ δημιουργήσας· ὁ διαχωρίσας ἀνὰ μέσον τοῦ φωτὸς, καὶ ἀνὰ μέσον τοῦ σκότους, καὶ τὸν Ἥλιον θέμενος εἰς ἐξουσίαν τῆς ἡμέρας, Σελήνην δὲ, καὶ ἄστρα εἰς ἐξουσίαν τῆς νυκτός. Ὁ καταξιώσας ἡμᾶς τοὺς ἁμαρτωλοὺς, καὶ ἐν τῇ παρούσῃ ὥρᾳ, προφθάσαι τὸ πρόσωπόν σου ἐν ἐξομολογήσει, καὶ

ϛ̀ τὼ Ἐσπερινὼ σοι δοξολογίαν προσαγαγεῖν. Αὐτὸς φιλάνθρωπε, κατεύθυνον τὴν προσευχὴν ἡμῶν, ὡς θυμίαμα ἐνώπιόν σου, ϛ̀ πρόσδεξαι αὐτὴν εἰς ὀσμὴν εὐωδίας. Παράσχου δὲ ἡμῖν τὴν παροῦσαν ἐσπέραν, ϛ̀ τὴν ἐπιοῦσαν νύκτα εἰρηνικήν. Ἔνδυσον ἡμᾶς ὅπλα φωτός. Ῥῦσαι ἡμᾶς ἀπὸ φόβου νυκτερινοῦ, ϛ̀ ἀπὸ παντὸς πράγματος ἐν σκότει διαπορευομένου· Σὺ δὸς τὸν ὕπνον, ὃν εἰς ἀνάπαυσιν τῆς ἀσθενείας ἡμῶν ἐδωρήσω, πάσης διαβολικῆς φαντασίας ἀπηλλαγμένον. Ναὶ Δέσποτα τῆς ἀγαθῶν χορηγέ· ἵνα ϛ̀ ἐν ταῖς κοίταις ἡμῶν καταμυγόμενοι, μνημονεύωμέν σου τοῦ ὀνόματός σου, ϛ̀ τῇ μελέτῃ τῆς σῶν ἐντολῶν καταυγαζόμενοι, ἐν ἀγαλλιάσει ψυχῆς διανιστῶμεν πρὸς δοξολογίαν τῆς σῆς ἀγαθότητος· δεήσεις ϛ̀ ἱκεσίας τῇ σῇ εὐσπλαγχνίᾳ προσάγοντάς, ὑπὲρ τῆς ἰδίων ἁμαρτημάτων, ϛ̀ παντὸς τοῦ Λαοῦ σου· ὧν ταῖς πρεσβείαις τῆς ἁγίας Θεοτόκου, ἐν ἐλέει ἐπίσκεψαι. Ὅτι ἀγαθὸς, ϛ̀ φιλάνθρωπος Θεὸς ὑπάρχεις, ϛ̀ σοὶ τὴν δόξαν ἀναπέμπομεν, τῷ Πατρὶ, ϛ̀ τῷ Υἱῷ, ϛ̀ τῷ Ἁγίῳ Πνεύματι, νῦν, ϛ̀ ἀεὶ, ϛ̀ εἰς τοὺς αἰῶνας τῶν αἰώνων.

Πληρουμένου δὲ τοῦ Προοιμιακοῦ Ψαλμοῦ, λέγει αὐτὸς, ἢ ὁ Διάκονος εἰ ὄχλος.

ἘΝ εἰρήνῃ τοῦ Κυρίου δεηθῶμεν. Ὁ Χορος. Κύριε ἐλέησον.

Ὑπὲρ τῆς ἄνωθεν εἰρήνης, ϛ̀ τῆς σωτηρίας τῶν ψυχῶν ἡμῶν, τοῦ Κυρίου δεηθῶμεν.

Ὑπὲρ τῆς εἰρήνης τοῦ σύμπαντος Κόσμου, εὐσταθείας τῶν ἁγίων τοῦ Θεοῦ Ἐκκλησιῶν, ϛ̀ τῆς τῶν πάντων ἑνώσεως, τοῦ Κυρίου δεηθῶμεν.

Ὑπὲρ τοῦ ἁγίου Οἴκου τούτου, ϛ̀ τῶν μετὰ πίστεως, εὐλαβείας, ϛ̀ φόβου Θεοῦ εἰσιόντων ἐν αὐτῷ, τοῦ Κυρίου δεηθῶμεν.

Ὑπὲρ τοῦ Ἀρχιεπισκόπου ἡμῶν (τοῦ δεῖνος) τοῦ τιμίου Πρεσβυτερίου, τῆς ἐν Χριστῷ Διακονίας, παντὸς τοῦ Κλήρου ϛ̀ τοῦ Λαοῦ, τοῦ Κυρίου δεηθῶμεν.

Ὑπὲρ τῶν εὐσεβεστάτων ϛ̀ Θεοφυλάκτων Βασιλέων ἡμῶν, παντὸς τοῦ Παλατίου, ϛ̀ τοῦ στρατοπέδου αὐτῶν, τοῦ Κυρίου δεηθῶμεν.

Ὑπὲρ τοῦ συμπολεμῆσαι ϛ̀ ὑποτάξαι ὑπὸ τοὺς πόδας αὐτῶν παντα ἐχθρὸν, ϛ̀ πολέμιον, τοῦ Κυρίου δεηθῶμεν.

Ὑπὲρ τῆς ἁγίας Μονῆς ταύτης, πάσης Πόλεως, ϛ̀ Χώρας, ϛ̀ τῶν πίστει οἰκούντων ἐν αὐταῖς, τοῦ Κυρίου δεηθῶμεν.

Ὑπὲρ εὐκρασίας ἀέρων, εὐφορίας τῶν καρπῶν τῆς γῆς, ϛ̀ καιρῶν εἰρηνικῶν, τοῦ Κυρίου δεηθῶμεν.

Ὑπὲρ

Υ' πὲρ πλεόντων, ὁδοιπορούντων, νοσούντων, καμνόντων, αἰχμαλώτων, Ϛ τῆς σωτηρίας αὐτῶν, τοῦ Κυρίου δεηθῶμεν.

Υ' πὲρ τοῦ ῥυσθῆναι ἡμᾶς ἀπὸ πάσης θλίψεως, ὀργῆς, κινδύνου, ἢ ἀνάγκης, τοῦ Κυρίου δεηθῶμεν.

Α' ντιλαβοῦ. σῶσον, ἐλέησον, Ϛ διαφύλαξον ἡμᾶς ὁ Θεός.

Τ ῆς Παναγίας ἀχραάντου, ὑπερευλογημένης, ἐνδόξου, Δεσποίνης ἡμῶν Θεοτόκου, ἢ Α'ειπαρθένου Μαρίας. Ο' Χορος. Σ οὶ Κύριε.

Ε' ΚΦΩ' ΝΗΣΙΣ.

Ο" τι πρέπει σοι πᾶσα δόξα, τιμὴ, ἢ προσκύνησις, τῷ Πατρὶ, Ϛ τῷ Υἱῷ, ἢ τῷ Α'γίῳ Πνεύματι, νῦν, ἢ ἀεὶ, ἢ εἰς τοὺς αἰῶνας τῶν αἰώνων. Ο' Χορός. Α' μήν.

Εἶτα τὸ Κάθισμα, τὸ, Μ ακάριος ἀνήρ. Καὶ μετὰ τὸ Κάθισμα λέγει τὴν μικραὴ Συναπτήν.

Ε Ἔτι, ἢ ἔτι. ἐν εἰρήνῃ τοῦ Κυρίου δεηθῶμεν.

Ο' Χορός. Κ ύριε ἐλέησον. Α' ντιλαβοῦ, σῶσον, ἐλέησον.

Τ ῆς Παναγίας ἀχραάντου. Ο' Χορος. Σ οὶ Κύριε.

Ε'κφώνως ὁ Ι'ερεύς.

Ο" τι σὸν τὸ κράτος, ἢ σοῦ ἐστιν ἡ Βασιλεία, Ϛ ἡ δύναμις, ἢ ἡ δόξα, τοῦ Πατρὸς, ἢ τοῦ Υἱοῦ, Ϛ τοῦ Α'γίου Πνεύματος, νῦν, ἢ ἀεὶ, ἢ εἰς τοὺς αἰῶνας τῶν αἰώνων. Ο' Χορος. Α' μήν.

Εἶτα τὸ, Κ ύριε ἐκέκραξα. Ε" πειτα τὰ στιχηρά. Δ όξα, Ϛ νῦν.

Εὐχὴ τῆς Εἰσόδου.

Ε Σπέρας, ἢ πρωὶ, ἢ μεσημβρίας αἰνοῦμεν, εὐλογοῦμεν, εὐχαριστοῦμεν, ἢ δεόμεθα σου Δέσποτα τῶν ἁπάντων, κατεύθυνον τὴν προσευχὴν ἡμῶν ὡς θυμίαμα ἐνώπιόν σου, ἢ μὴ ἐκκλίνῃς τὰς καρδίας ἡμῶν εἰς λόγους, ἢ εἰς λογισμοὺς πονηρίας, ἀλλὰ ῥῦσαι ἡμᾶς ἐκ πάντων τῶν θηρευόντων τὰς ψυχὰς ἡμῶν. ὅτι πρὸς σὲ Κύριε, Κύριε οἱ ὀφθαλμοὶ ἡμῶν, ἢ ἐπὶ σοὶ ἠλπίσαμεν, μὴ καταισχύνῃς ἡμᾶς ὁ Θεὸς ἡμῶν. Ο" τι πρέπει σοι πᾶσα δόξα, τιμὴ ἢ προσκύνησις τῷ Πατρὶ, Ϛ τῷ Υἱῷ, ἢ τῷ Α'γίῳ Πνεύματι, νῦν, ἢ ἀεὶ, ἢ εἰς τοὺς αἰῶνας τῶν αἰώνων. Α' μήν.

Εἶτα εὐλογεῖ τὴν Εἴσοδον, ἢ λέγει ὁ Διάκονος.

Σ οφίᾳ, ὀρθοί. τὸ, Φ ῶς ἱλαρὸν ἁγίας δόξης. Μ ετὰ δὲ τὴν Εἴσοδον. βαλὼν τὴν συνήθη μετάνοιαν ὁ ταχθεὶς Μοναχὸς, ψάλλει τὸ τῆς ἡμέρας Προκείμενον δίστιχον, Ε ἰ δέ ἐστι Σάββατον Ε'σπέρας, λέγει τὸ, Ο' Κύριος ἐβασίλευσεν. ῃ. Ε' νεδύσατο ὁ Κύριος.

ῃ. Κ αὶ

ἅ. Καὶ γὰρ ἐστερέωσε. Σταφεὶς δὲ ὁ Ἱόρευς πρὸς δυσμὰς, δεδεμένας ἔχων τὰς χεῖρας, ἵσταται περιμένων τὴν πλήρωσιν τοῦ Προκειμένου. Εἶτα βάλλει Μεταμόσιαν, καὶ ἀπέρχεται εἰς τὸν τόπον αὐτοῦ. Μετὰ δὲ τὸ Προκείμενον, λέγει ὁ Διάκονος, εἰ ἔστιν.

Εἴπωμεν πάντες ἐξ ὅλης τῆς ψυχῆς, καὶ ἐξ ὅλης τῆς διανοίας ἡμῶν εἴπωμεν. Ὁ Χορός. Κύριε ἐλέησον, γ'.

Κύριε παντοκράτωρ, ὁ Θεὸς τῶν Πατέρων ἡμῶν, δεόμεθά σου, ἐπάκουσον, καὶ ἐλέησον.

Ἐλέησον ἡμᾶς ὁ Θεὸς, κατὰ τὸ μέγα ἔλεός σου, δεόμεθά σου, ἐπάκουσον, καὶ ἐλέησον.

Ἔτι δεόμεθα ὑπὲρ τοῦ Ἀρχιεπισκόπου ἡμῶν (τοῦ δεῖνος) καὶ πάσης τῆς ἐν Χριστῷ ἡμῶν Ἀδελφότητος.

Ἔτι δεόμεθα ὑπὲρ τῶν μακαρίων, καὶ ἀειμνήστων Κτητόρων τῆς ἁγίας Μονῆς ταύτης, καὶ ὑπὲρ πάντων τῶν προαναπαυσαμένων Πατέρων, καὶ ἀδελφῶν ἡμῶν τῶν ἐνθάδε εὐσεβῶς κειμένων, καὶ ἁπανταχοῦ ὀρθοδόξων.

Ἔτι δεόμεθα ὑπὲρ ἐλέους, ζωῆς, εἰρήνης, ὑγείας, σωτηρίας, ἐπισκέψεως, συγχωρήσεως, καὶ ἀφέσεως τῶν ἁμαρτιῶν, τῶν δούλων τοῦ Θεοῦ, τῶν Ἀδελφῶν τῆς ἁγίας Μονῆς ταύτης.

Ἔτι δεόμεθα ὑπὲρ τῶν καρποφορούντων, καὶ καλλιεργούντων ἐν τῷ ἁγίῳ καὶ πανσέπτῳ Ναῷ τούτῳ, κοπιώντων, ψαλλόντων, καὶ ὑπὲρ τοῦ περιεστῶτος Λαοῦ, τοῦ ἀπεκδεχομένου τὸ παρὰ σοῦ μέγα καὶ πλούσιον ἔλεος. Ὁ Λαος. Εἰς πολλὰ ἔτη Δέσποτα.

Ἐκφωνῶς ὁ Ἱόρευς.

Ὅτι ἐλεήμων, καὶ φιλάνθρωπος Θεὸς ὑπάρχεις, καὶ σοὶ τὴν δόξαν ἀναπέμπομεν, τῷ Πατρὶ, καὶ τῷ Υἱῷ, καὶ τῷ Ἁγίῳ Πνεύματι, νῦν, καὶ ἀεὶ, καὶ εἰς τοὺς αἰῶνας τῶν αἰώνων. Ὁ Χορος. Ἀμήν. Καὶ ὁ Λαὸς, τὸ, Καταξίωσον Κύριε.

Ὁ Διακονος. Πληρώσωμεν τὴν Ἑσπερινὴν δέησιν ἡμῶν τῷ Κυρίῳ.

Ὁ Χορος. Κύριε ἐλέησον. Ἀντιλαβοῦ, σῶσον, ἐλέησον.

Τὴν ἑσπέραν πᾶσαν, τελείαν. Ὁ Χορός. Παράσχου Κύριε.

Ἄγγελον εἰρήνης, πιστὸν ὁδηγὸν, φύλακα τῶν ψυχῶν.

Συγγνώμην, καὶ ἄφεσιν τῶν ἁμαρτιῶν.

Τὰ καλὰ, καὶ συμφέροντα ταῖς ψυχαῖς ἡμῶν.

Τὸν ὑπόλοιπον χρόνον τῆς ζωῆς ἡμῶν, ἐν εἰρήνῃ, καὶ μετανοίᾳ ἐκτελέσαι, παρὰ τοῦ Κυρίου αἰτησώμεθα.

Χρι-

Χριστιανὰ τὰ τέλη τῆς ζωῆς ἡμῶν, ἀμώμητα, ἀνεπαίσχυντα, εἰρηνικὰ, καὶ καλὴν ἀπολογίαν τῷ Θεῷ τοῦ φοβεροῦ Βήματος τοῦ Χριστοῦ αἰτησώμεθα.

Τῆς Παναγίας ἀχράντου, ὑπεραγίας, ἐνδόξου, Δεσποίνης ἡμῶν Θεοτόκου, καὶ Ἀειπαρθένου Μαρίας.

Καὶ ὁ Ἱεράρχης Ἐκφώνως.

Ὅτι ἁγαθὸς, καὶ φιλάνθρωπος Θεὸς ὑπάρχεις, καὶ σοὶ τὴν δόξαν ἀναπέμπομεν, τῷ Πατρὶ, καὶ τῷ Υἱῷ, καὶ τῷ Ἁγίῳ Πνεύματι, νῦν, καὶ ἀεὶ, καὶ εἰς τοὺς αἰῶνας τῶν αἰώνων. Ὁ Χορός. Ἀμήν.

Ὁ Ἱεράρχης. Εἰρήνη πᾶσι.

Ὁ Χορός. Καὶ τῷ πνεύματί σου.

Ὁ Διάκονος· Τὰς κεφαλὰς ἡμῶν τῷ Κυρίῳ κλίνωμεν.

Ὁ Χορός· Σοὶ Κύριε. Εὐχὴ τῆς Κεφαλοκλισίας.

Κύριε ὁ Θεὸς ἡμῶν, ὁ κλίνας οὐρανοὺς, καὶ καταβὰς εἰς σωτηρίαν τοῦ γένους τῶν ἀνθρώπων, ἔπιδε ἐπὶ τοὺς δούλους σου, καὶ ἐπὶ τὴν κληρονομίαν σου. Σοὶ γὰρ τῷ φοβερῷ, καὶ φιλανθρώπῳ Κριτῇ, οἱ σοὶ δοῦλοι ὑπέκλιναν τὰς κεφαλὰς, τοὺς δὲ αὐτῶν ὑπέταξαν αὐχένας· ἀλλὰ τὸ σὸν περιμένουσι ἔλεος, καὶ τὴν σὴν ἀπεκδεχόμενοι σωτηρίαν· ὃς διαφύλαξον ἐν παντὶ καιρῷ, καὶ κατὰ τὴν παροῦσαν ἑσπέραν, καὶ τὴν προσοῦσαν νύκτα, ἀπὸ παντὸς ἐχθροῦ, ἀπὸ πάσης ἀντικειμένης ἐνεργείας διαβολικῆς, καὶ διαλογισμῶν ματαίων, καὶ ἐνθυμήσεων πονηρῶν·

Εἶτα λέγει Ἐκφώνως ὁ Ἱεράρχης.

Εἴη τὸ κράτος τῆς Βασιλείας σου εὐλογημένον, καὶ δεδοξασμένον, τοῦ Πατρὸς, καὶ τοῦ Υἱοῦ, καὶ τοῦ Ἁγίου Πνεύματος, νῦν, καὶ ἀεὶ, καὶ εἰς τοὺς αἰῶνας τῶν αἰώνων. Ὁ Χορός. Ἀμήν.

Εἶτ' ἔτω ψάλλομεν τὰ Ἰδιόμελα τοῦ κδ' τὴν ἡμέραν Ἁγίου, λιταμένοντος ἐν τῷ Ναρθηκι, τοῦ Ἱερέως, καὶ τοῦ Διακόνου προπορευομένων μετὰ λαμπάδων, καὶ Θυμιατὸν Δόξα, τοῦ Ἁγίου. Καὶ νῦν, Θεοτοκίαν. Καὶ μετὰ ταῦτα, λέγει ὁ Διάκονος, ἐπὰρ τύχῃ ταῦτα. Εἰδ' ἂν τύχῃ, ὁ Ἱεράρχης.

Σῶσον ὁ Θεὸς τὸν Λαόν σου, καὶ εὐλόγησον τὴν κληρονομίαν σου· ἐπίσκεψαι τὸν Κόσμον σου ἐν ἐλέει, καὶ οἰκτιρμοῖς· ὕψωσον κέρας χριστιανῶν ὀρθοδόξων, καὶ κατάπεμψον ἐφ' ἡμᾶς τὰ ἐλέη σου τὰ πλούσια· πρεσβείαις τῆς Παναχράντου Δεσποίνης ἡμῶν Θεοτόκου,

καὶ

Ϛ Ἀειπαρθένου Μαρίας· δυνάμει τοῦ τιμίου, Ϛ ζωοποιοῦ Σταυροῦ· προστασίαις τῶν τιμίων ἐπουρανίων Δυνάμεων ἀσωμάτων· τοῦ τιμίου ἐνδόξου Προφήτου Προδρόμου, καὶ Βαπτιστοῦ Ἰωάννου· τῶν ἁγίων ἐνδόξων, Ϛ πανευφήμων Ἀποστόλων· τῶν ἐν ἁγίοις Πατέρων ἡμῶν, καὶ Οἰκουμενικῶν μεγάλων Διδασκάλων, καὶ Ἱεραρχῶν, Βασιλείου τοῦ μεγάλου, Γρηγορίου τοῦ Θεολόγου, καὶ Ἰωάννου τοῦ Χρυσοστόμου· τοῦ ἐν ἁγίοις Πατρὸς ἡμῶν Νικολάου Ἀρχιεπισκόπου Μύρων τῆς Λυκίας τοῦ Θαυματουργοῦ· τῶν ἁγίων ἐνδόξων καὶ Καλλινίκων Μαρτύρων· τῶν Ὁσίων καὶ Θεοφόρων Πατέρων ἡμῶν· τῶν ἁγίων καὶ Δικαίων Θεοπατόρων Ἰωακεὶμ, καὶ Ἄννης· τοῦ Ἁγίου (τῆς Μονῆς) καὶ πάντων τῶν Ἁγίων· ἱκετεύομέν σε πολυέλεε Κύριε, ἐπάκουσον ἡμῶν τῶν ἁμαρτωλῶν δεομένων σου, Ϛ ἐλέησον ἡμᾶς.

Καὶ ὁ, α΄. Χορὸς τὸ, Κύριε ἐλέησον, γ΄.

Ἔτι δεόμεθα ὑπὲρ τῶν εὐσεβεστάτων, καὶ θεοφυλάκτων Βασιλέων, κράτους, νίκης, διαμονῆς, ὑγείας, σωτηρίας αὐτῶν, καὶ τοῦ Κύριον τὸν Θεὸν ἡμῶν ἐπὶ πλέον συνεργῆσαι, κατευοδῶσαι αὐτοὺς ἐν πᾶσι, καὶ ὑποτάξαι ὑπὸ τοὺς πόδας αὐτῶν, πάντα ἐχθρὸν, Ϛ πολέμιον.

Εἶτα πάλιν ὁ, β΄. Χορὸς τὸ, Κύριε ἐλέησον, γ΄.

Ἔτι δεόμεθα ὑπὲρ τοῦ Ἀρχιεπισκόπου ἡμῶν, ἢ Ἐπισκόπου, (τοῦ δεῖνος,) καὶ πάσης τῆς ἐν Χριστῷ ἡμῶν ἀδελφότητος, καὶ ὑπὲρ πάσης ψυχῆς Χριστιανῶν θλιβομένης τε, καὶ καταπονουμένης, ἐλέους Θεοῦ καὶ βοηθείας ἐπιδεομένης. σκέπης τοῦ Ἁγίου οἴκου τούτου, Ϛ τῶν κατοικούντων ἐν αὐτῷ. εἰρήνης, Ϛ καταστάσεως τοῦ σύμπαντος κόσμου, εὐσταθείας τῶν ἁγίων τοῦ Θεοῦ Ἐκκλησιῶν. σωτηρίας, καὶ βοηθείας τῶν μετὰ πουδῆς καὶ φόβου Θεοῦ κοπιώντων, καὶ διακονούντων Πατέρων, καὶ Ἀδελφῶν ἡμῶν. Ὑπὲρ τῶν ἀπολειφθέντων, καὶ τῶν ἐν ἀποδημίαις ὄντων, Ἰάσεως τῶν ἐν ἀσθενείαις κατακειμένων. Ὑπὲρ κοιμήσεως, ἀνέσεως, μακαρίας μνήμης, καὶ ἀφέσεως ἁμαρτιῶν πάντων τῶν προαπελθόντων εὐσεβῶς Πατέρων καὶ Ἀδελφῶν ἡμῶν, τῶν ἐνθάδε κειμένων, καὶ ἁπανταχοῦ ὀρθοδόξων. Ὑπὲρ ἀναῤῥύσεως τῶν αἰχμαλώτων, καὶ ὑπὲρ τῶν Ἀδελφῶν ἡμῶν τῶν ἐν ταῖς διακονίαις ὄντων, καὶ πάντων τῶν διακονούντων, καὶ διακονησάντων ἐν τῇ ἁγίᾳ Μονῇ ταύτῃ, εἴπωμεν.

Τὸ, Κύριε ἐλέησον, γ΄.

Ἔτι δεόμεθα ὑπὲρ τοῦ διαφυλαχθῆναι τὴν ἁγίαν Μονὴν ταύτην, καὶ πᾶσαν Πόλιν, καὶ χώραν, ἀπὸ λοιμοῦ, λιμοῦ, σεισμοῦ, καταπονισμοῦ, πυρὸς, μαχαίρας, ἐπιδρομῆς ἀλλοφύλων, καὶ ἐμφυλίου πολεμου,

λέμε. Υ̓πὲρ τῆ ἴλεως, ἀμπὲ, Σ ἀδιάλλακτον γενέσθαι τὸν ἀγαθὸν καὶ φιλάνθρωπον Θεὸν ἡμῶν, τῆ ἀποστρέψαι πᾶσαν ὀργὴν τὴν καθ' ἡμῶν κινημένην, καὶ ῥύσασθαι ἡμᾶς ἐκ τῆς ἐπικειμένης δικαίας αὐτῆ ἀπειλῆς, Σ ἐλεῆσαι ἡμᾶς. Τὸ, Κύριε ἐλέησον, γ'.

Ἐτι δεόμεθα καὶ ὑπὲρ τῆ εἰσακοῦσαι Κύριον τὸν Θεὸν φωνῆς τῆς δεήσεως ἡμῶν τῆ ἁμαρτωλῶν, ἐ ἐλεῆσαι ἡμᾶς. Τὸ, Κύριε ἐλέησον, γ'.

Εἶτα μνημονεύει ὧν θέλει ζώντων, Σ τεθνεώτων. ἔπειτα.

Ἐπάκουσον ἡμῶν ὁ Θεὸς ὁ Σωτὴρ ἡμῶν, ἡ ἐλπὶς πάντων τῶν πράτων τῆς γῆς, Σ τῶν ἐν θαλάσσῃ μακράν· Σ ἵλεως, ἵλεως γενοῦ ἡμῖν Δέσποτα ἐπὶ ταῖς ἁμαρτίαις ἡμῶν, καὶ ἐλέησον ἡμᾶς. Ἐλεήμων γὰρ ἐ φιλάνθρωπος Θεὸς ὑπάρχεις, ἐ σοὶ τὴν δοξαν ἀναπέμπομεν, τῷ Πατρὶ, ἐ τῷ Υἱῷ, ἐ τῷ Ἁγίῳ Πνεύματι, νῦν, ἐ ἀεὶ, Σ εἰς τοὺς αἰῶνας τῶν αἰώνων. Ἀμήν.

Εἶτα λέγει. Εἰρήνη πᾶσι.

Ὀ Διάκονος. Τὰς κεφαλὰς ἡμῶν τῷ Κυρίῳ κλίνωμεν.

Καὶ πάντων κλινόντων τὰς Κεφαλὰς, Σ σοὶ χῆς κεκυφότων, ἐπάχεται ὁ Ἱερεὺς μεγαλοφώνως.

Δέσποτα πολυέλεε Κύριε Ἰησοῦ Χριστὲ ὁ Θεὸς ἡμῶν, πρεσβείαις τῆς παναχράντου Δεσποίνης ἡμῶν Θεοτόκου, ἐ Ἀειπαρθένου Μαρίας. Δυνάμει τοῦ τιμίου ἐ ζωοποιοῦ Σταυροῦ. Προστασίαις τῶν τιμίων, ἐπουρανίων Δυνάμεων ἀσωμάτων. Τοῦ τιμίου ἐνδόξου Προφήτου Προδρόμου, Σ Βαπτιστοῦ Ἰωάννου. Τῶν ἁγίων ἐνδόξων, Σ πανευφήμων Ἀποστόλων. Τῶν ἁγίων ἐνδόξων ἐ καλλινίκων Μαρτύρων. Τῶν ὁσίων Σ Θεοφόρων Πατέρων ἡμῶν. Τῶν ἐν ἁγίοις Πατέρων ἡμῶν Σ Οἰκουμενικῶν μεγάλων Διδασκάλων καὶ Ἱεραρχῶν, Βασιλείου τοῦ μεγάλου, Γρηγορίου τοῦ Θεολόγου, καὶ Ἰωάννου τοῦ Χρυσοστόμου. Τοῦ ἐν ἁγίοις Πατρὸς ἡμῶν Νικολάου Ἀρχιεπισκόπου Μύρων τῆς Λυκίας τοῦ Θαυματουργοῦ. Τοῦ ἁγίου Σ ἐνδόξου Μεγαλομάρτυρος Γεωργίου τοῦ τροπαιοφόρου. Τοῦ Ἁγίου (τοῦ δεῖνος,) ὃ, καὶ τὴν μνήμην ἐπιτελοῦμεν. Τῶν ἁγίων καὶ δικαίων Θεοπατόρων Ἰωακεὶμ Σ Ἀννης, καὶ πάντων σου τῶν Ἁγίων. Εὐπρόσδεκτον ποίησον τὴν δέησιν ἡμῶν. δώρησαι ἡμῖν τὴν ἄφεσιν τῶν παραπτωμάτων ἡμῶν· σκέπασον ἡμᾶς ἐν τῇ σκέπῃ τῶν πτερύγων σου. ἀπώσαι ἀφ' ἡμῶν πάντα ἐχθρὸν ἐ πολέμιον. εἰρήνευσον ἡμῶν τὴν ζωήν. Κύριε, ἐλέησον ἡμᾶς ἐ τὸν Κόσμον σου, ἐ σῶσον τὰς ψυχὰς ἡμῶν, ὡς ἀγαθὸς ἐ φιλάνθρωπος.

Εἶτα

Εἶτα ἀρχόμεθα τὰ στιχηρὰ τοῦ στίχου, καὶ ψάλλοντες, εἰσερχόμεθα ἐν τῷ Ναῷ, ἐπᾴδοντες καὶ τοὺς τυχόντας στίχους αὐτῶν.

Δοξα, καὶ νῦν. Θεοτοκίον.

Εἶτα τὸ, Νῦν ἀπολύεις. τὸ Τρισάγιον. Μετὰ δὲ τὸ, Πάτερ ἡμῶν.

Ἐκφωνεῖ ὁ Ἱερεύς.

Ὅτι σοῦ ἐστιν ἡ Βασιλεία, καὶ ἡ δύναμις, καὶ ἡ δόξα, τοῦ Πατρὸς, καὶ τοῦ Υἱοῦ, καὶ τοῦ Ἁγίου Πνεύματος, νῦν, καὶ ἀεὶ, καὶ εἰς τοὺς αἰῶνας τῶν αἰώνων. Ἀμήν.

Καὶ ἡμεῖς τὸ Ἀπολυτίκιον, Θεοτόκε Παρθένε, λέγοντες αὐτὸ ἐκ, γ'.

Ὁ δὲ Κελλαρίτης προτίθησιν ἐν τῷ ἀναλογίῳ Ἄρτους, ε'.

Ἐξ ὧν ἐσθίομεν ἐν τῇ Τραπέζῃ.

Ὡσαύτως καὶ στάμνον μεστὴν οἴνου τοῦ καλλίστου.

Ὁ δὲ Ἱερεὺς λαβὼν Ἄρτον ἕνα ἐπὶ χεῖρας,

Καὶ τυπώσας ἐν αὐτῷ Σταυρὸν,

Ἐπεύχεται τὴν Εὐχὴν ταύτην μεγαλοφώνως.

Κύριε Ἰησοῦ Χριστὲ ὁ Θεὸς ἡμῶν, ὁ εὐλογήσας τοὺς πέντε Ἄρτους ἐν τῇ ἐρήμῳ, καὶ πεντακισχιλίους χορτάσας· αὐτὸς εὐλόγησον καὶ τοὺς Ἄρτους τούτους, τὸν σῖτον, τὸν οἶνον, καὶ τὸ ἔλαιον, καὶ πλήθυνον αὐτὰ ἐν τῇ ἁγίᾳ Μονῇ ταύτῃ, καὶ εἰς τὸν Κόσμον σου ἅπαντα, καὶ τοὺς ἐξ αὐτῶν μεταλαμβάνοντας πιστοὺς ἁγίασον. Ὅτι σὺ εἶ ὁ εὐλογῶν, καὶ ἁγιάζων τὰ σύμπαντα, Χριστὲ ὁ Θεὸς ἡμῶν, καὶ σοὶ τὴν δόξαν ἀναπέμπομεν, σὺν τῷ ἀνάρχῳ σου Πατρὶ, καὶ τῷ Παναγίῳ, καὶ ἀγαθῷ, καὶ ζωοποιῷ σου Πνεύματι, νῦν, καὶ ἀεὶ, καὶ εἰς τοὺς αἰῶνας τῶν αἰώνων. Καὶ μετὰ τὸ, Ἀμήν, λέγομεν.

Εὐλογήσω τὸν Κύριον ἐν παντὶ καιρῷ, ἕως τοῦ, Οὐκ ἐλαττωθήσονται παντὸς ἀγαθοῦ.

Ὁ δὲ Ἱερεὺς ἀπελθὼν, Ἵσταται ἔμπροσθεν τῶν ἁγίων Θυρῶν, Βλέπων πρὸς δυσμάς. Μετὰ δὲ τὴν συμπληρωσιν τοῦ Ψαλμοῦ, Ἐπεύχεται ὁ Ἱερεὺς, λέγων.

Εὐλογία Κυρίου ἔλθῃ ἐφ' ἡμᾶς τῇ αὐτοῦ χάριτι, καὶ φιλανθρωπίᾳ, πάντοτε, νῦν, καὶ ἀεὶ, καὶ εἰς τοὺς αἰῶνας τῶν αἰώνων.

Καὶ γίνεται Ἀπόλυσις.

Ἱστέον δὲ, ὅτι ὁ εὐλογηθεὶς Ἄρτος, ἐστὶν ἀλεξητήριος παντοίων κακῶν, εἰ μετὰ πίστεως λαμβάνοιτο.

Α'ΚΟΛΟΥΘΙΑ ΤΟΥ Ο'ΡΘΡΟΥ. Κεφ. γ'.

Ευ'λογήσαντος τοῦ Ἱερέως, ἀρχόμεθα τοῦ Τρισαγίου, τοῦ, Παναγία Τριάς. τοῦ, Πάτερ ἡμῶν. Ο'τι σοῦ ἐστιν. Εἶτα τὰ Τροπάρια. Σῶσον Κύριε τὸν Λαόν σου. Δόξα. Ο' ὑψωθεὶς ἐν τῷ Σταυρῷ. Καὶ νῦν. Προστασία φοβερά. Εἶτα λέγει ὁ Ἱερεύς.

Ε'λέησον ἡμᾶς ὁ Θεὸς κατὰ τὸ μέγα ἔλεός σου.

Ε'τι δεόμεθα ὑπὲρ τοῦ Ἀρχιεπισκόπου ἡμῶν.

Ο'τι ἐλεήμων καὶ φιλάνθρωπος Θεὸς ὑπάρχεις, σὺ σοὶ τὴν δόξαν ἀναπέμπομεν. Καὶ εὐθὺς Ε'κφωνεῖ ὁ Ἱερεύς.

Δόξα τῇ ἁγίᾳ, καὶ ὁμουσίῳ, καὶ ζωοποιῷ, καὶ ἀδιαιρέτῳ Τριάδι, πάντοτε, νῦν, σὺ ἀεὶ, καὶ εἰς τοὺς αἰῶνας τῶν αἰώνων. Α'μήν.

Εἶτα λέγομεν τὸν Ε'ξάψαλμον μετὰ πάσης προσοχῆς καὶ φόβου Θεοῦ, ὡς αὐτῷ λαλοῦντες ἀοράτως, καὶ δυσωποῦντες ὑπὲρ τῶν ἁμαρτιῶν ἡμῶν.

Μετὰ δὲ τοὺς τρεῖς Ψαλμοὺς, ὁ Ἱερεὺς λέγει τὰς Εὐχὰς τοῦ Ο'ρθρου ἱστάμενος ἀσκεπὴς ἔμπροσθεν τῶν Α'γίων Θυρῶν. Εὐχὴ, α'.

Ευ'χαριστοῦμέν σοι Κύριε ὁ Θεὸς ἡμῶν, τῷ ἐξαναστήσαντι ἡμᾶς ἐκ τῶν κοιτῶν ἡμῶν, σὺ ἐμβάλλοντι εἰς τὸ στόμα ἡμῶν λόγον αἰνέσεως, τοῦ προσκυνεῖν, σὺ ἐπικαλεῖσθαι τὸ ὄνομά σου τὸ ἅγιον· καὶ δεόμεθα τοῖς σοῖς οἰκτιρμοῖς, οἷς πάντοτε ἐχρήσω περὶ τὴν ἡμέτεραν ζωὴν, σὺ νῦν ἐξαπόστειλον τὴν βοήθειάν σου ἐπὶ τοὺς ἑστῶτας πρὸ προσώπου τῆς ἁγίας δόξης σου, καὶ ἀπεκδεχομένους τὸ παρὰ σοῦ πλούσιον ἔλεος· καὶ δὸς αὐτοῖς μετὰ φόβου καὶ ἀγάπης, πάντοτε σοὶ λατρεύοντας, αἰνεῖν τὴν ἀνεκδιήγητόν σου ἀγαθότητα. Ο'τι πρέπει σοι πᾶσα δόξα, τιμὴ, καὶ προσκύνησις, τῷ Πατρὶ, σὺ τῷ Υἱῷ, σὺ τῷ Α'γίῳ Πνεύματι, νῦν, καὶ ἀεὶ, σὺ εἰς τοὺς αἰῶνας τῶν αἰώνων. Εὐχὴ, β'.

Ε'κ νυκτὸς ὀρθρίζει τὸ πνεῦμα ἡμῶν πρὸς σὲ ὁ Θεὸς ἡμῶν, διότι φῶς τὰ προστάγματά σου ἐπὶ τῆς γῆς, δικαιοσύνην σὺ ἁγιασμὸν ἐπιτελεῖν ἐν τῷ φόβῳ σου, συνέτισον ἡμᾶς. σὲ γὰρ δοξάζομεν τὸν ὄντως ὄντα Θεὸν ἡμῶν· κλῖνον τὸ οὖς σου, καὶ ἐπάκουσον ἡμῶν, καὶ μνήσθητι Κύριε τῶν συμπαρόντων σὺ συνευχομένων ἡμῖν πάντων κατ' ὄνομα, σὺ σῶσον αὐτοὺς τῇ δυνάμει σου. εὐλόγησον τὸν Λαόν σου, καὶ ἁγίασον τὴν κληρονομίαν σου. εἰρήνην τῷ Κόσμῳ σου δώρησαι, ταῖς

Ε'κ-

Ἐκκλησίαις σου, τοῖς Ἱερεῦσι, τοῖς Βασιλεῦσιν ἡμῶν, καὶ παντὶ τῷ Λαῷ σου. Ὅτι ηὐλόγηται, καὶ δεδόξασται τὸ πάντιμον, καὶ μεγαλοπρεπὲς ὄνομά σου, τοῦ Πατρὸς, καὶ τοῦ Υἱοῦ, καὶ τοῦ Ἁγίου Πνεύματος, νῦν, καὶ ἀεὶ, καὶ εἰς τοὺς αἰῶνας τῶν αἰώνων. Ἀμήν. Εὐχὴ, γ'.

Ἐκ νυκτὸς ὀρθρίζει τὸ πνεῦμα ἡμῶν πρὸς σὲ ὁ Θεὸς, διότι φῶς τὰ προστάγματά σου. δίδαξον ἡμᾶς ὁ Θεὸς τὴν δικαιοσύνην σου, τὰς ἐντολάς σου, καὶ τὰ δικαιώματά σου. φώτισον τοὺς ὀφθαλμοὺς τῶν διανοιῶν ἡμῶν, μήποτε ὑπνώσωμεν ἐν ἁμαρτίαις εἰς θάνατον. ἀπέλασον πάντα ζόφον ἀπὸ τῶν καρδιῶν ἡμῶν. Χάρισαι ἡμῖν τὸν τῆς Δικαιοσύνης Ἥλιον, καὶ ἀνεπηρέαστον τὴν ζωὴν ἡμῶν διαφύλαξον ἐν τῇ σφραγῖδι τοῦ Ἁγίου σου Πνεύματος· κατεύθυνον τὰ διαβήματα ἡμῶν εἰς ὁδὸν εἰρήνης. δὸς ἡμῖν ἰδεῖν τὸν ὄρθρον. καὶ τὴν ἡμέραν ἐν ἀγαλλιάσει, ἵνα σοὶ τὰς ἑωθινὰς ἀναπέμπωμεν εὐχάς. Ὅτι σὸν τὸ κράτος, καὶ σοῦ ἐστιν ἡ Βασιλεία, καὶ ἡ δύναμις, καὶ ἡ δόξα, τοῦ Πατρὸς, καὶ τοῦ Υἱοῦ, καὶ τοῦ Ἁγίου Πνεύματος, νῦν, καὶ ἀεὶ, καὶ εἰς τοὺς αἰῶνας τῶν αἰώνων. Ἀμήν. Εὐχὴ, δ'.

Λέσποτα ὁ Θεὸς ὁ ἅγιος καὶ ἀκατάληπτος, ὁ εἰπὼν, ἐκ σκότους φῶς λάμψαι, ὁ ἀναπαύσας ἡμᾶς ἐν τῷ τῆς νυκτὸς ὕπνῳ, καὶ διαναστήσας πρὸς δοξολογίαν, καὶ ἱκεσίαν τῆς σῆς ἀγαθότητος, δυσωπούμενος ὑπὸ τῆς ἰδίας σου εὐσπλαγχνίας, πρόσδεξαι ἡμᾶς καὶ νῦν προσκυνοῦντάς σε, καὶ κατὰ δύναμιν εὐχαριστοῦντάς σοι· καὶ δώρησαι ἡμῖν πάντα τὰ πρὸς σωτηρίαν αἰτήματα. ἀναδειξον ἡμᾶς υἱοὺς φωτὸς καὶ ἡμέρας, καὶ κληρονόμους τῶν αἰωνίων σου ἀγαθῶν. μνησθητι Κύριε ἐν τῷ πλήθει τῶν οἰκτιρμῶν σου, καὶ παντὸς τοῦ Λαοῦ σου, τῶν συμπαρόντων, καὶ συνευχομένων ἡμῖν, καὶ πάντων τῶν ἀδελφῶν ἡμῶν, τῶν ἐν γῇ, τῶν ἐν θαλάσσῃ, τῶν ἐν παντὶ τόπῳ τῆς δεσποτείας σου, δεομένων τῆς σῆς φιλανθρωπίας καὶ βοηθείας, καὶ πᾶσι χορηγησον τὸ μέγα σου ἔλεος. Ἵνα σεσωσμένοι ψυχῇ τε καὶ σώματι πάντοτε διαμένοντες, μετὰ παῤῥησίας δοξάζωμεν τὸ θαυμαστὸν, καὶ εὐλογημένον ὄνομά σου, τοῦ Πατρὸς, καὶ τοῦ Υἱοῦ, καὶ τοῦ Ἁγίου Πνεύματος, νῦν, καὶ ἀεὶ, καὶ εἰς τοὺς αἰῶνας τῶν αἰώνων. Ἀμήν. Εὐχὴ, ε'.

Ἀγαθῶν θησαυρὲ, πηγὴ ἀέννασε, Πάτερ ἅγιε, θαυμαστοποιὲ, παντοδύναμε, καὶ παντοκράτωρ, πάντες σὲ προσκυνοῦμεν, καὶ σοῦ δεόμεθα, τὰ σὰ ἐλέη, καὶ τοὺς σοὺς οἰκτιρμοὺς ἐπικαλούμενοι εἰς βοήθειαν, καὶ ἀντίληψιν τῆς ἡμετέρας ταπεινώσεως. Μνησθητι Κύριε τῶν σῶν ἱκετῶν, πρόσδεξαι πάντων ἡμῶν τὰς ἑωθινὰς δεήσεις ὡς θυ-

μίαμα ἐνώπιόν σου, καὶ μηδένα ἡμῶν ἀδόκιμον ποιήσῃς, ἀλλὰ πάντας ἡμᾶς περιποίησαι διὰ τῶν οἰκτιρμῶν σου. Μνήσθητι Κύριε τῶν ἀγρυπνούντων, καὶ ψαλλόντων εἰς δόξαν σὴν, καὶ τοῦ μονογενοῦς σου Υἱοῦ, τοῦ Θεοῦ ἡμῶν, καὶ τοῦ ἁγίου σου Πνεύματος. Γενοῦ αὐτῶν βοηθὸς καὶ ἀντιλήπτωρ· πρόσδεξαι αὐτῶν τὰς ἱκεσίας, εἰς τὸ ὑπερουράνιον καὶ νοερόν σου θυσιαστήριον. Ὅτι σὺ εἶ ὁ Θεὸς ἡμῶν, καὶ σοὶ τὴν δόξαν ἀναπέμπομεν, τῷ Πατρὶ, καὶ τῷ Υἱῷ, καὶ τῷ Ἁγίῳ Πνεύματι, νῦν, καὶ ἀεὶ, καὶ εἰς τοὺς αἰῶνας τῶν αἰώνων. Ἀμήν.

Εὐχὴ, ϛ'.

Εὐχαριστοῦμέν σοι Κύριε ὁ Θεὸς τῶν σωτηρίων ἡμῶν, ὅτι πάντα ποιεῖς εἰς εὐεργεσίαν τῆς ζωῆς ἡμῶν, ἵνα διαπαντὸς πρὸς σὲ ἀποβλέπωμεν, τὸν Σωτῆρα καὶ εὐεργέτην τῶν ἡμετέρων ψυχῶν, ὅτι διανέπαυσας ἡμᾶς ἐν τῷ παρελθόντι τῆς νυκτὸς μέτρῳ, καὶ ἐξήγειρας ἡμᾶς ἐκ τῶν κοιτῶν ἡμῶν, καὶ ἔστησας εἰς προσκύνησιν τοῦ τιμίου ὀνόματός σου. Διὸ δεόμεθά σου Κύριε, δὸς ἡμῖν χάριν τοῦ δύναμιν, ἵνα καταξιωθῶμεν ψάλλειν σοι συνετῶς, καὶ προσεύχεσθαι ἀδιαλείπτως ἐν φόβῳ τοῦ τρόμῳ, τὴν ἑαυτῶν σωτηρίαν κατεργαζόμενοι, διὰ τῆς ἀντιλήψεως τοῦ Χριστοῦ σου. Μνήσθητι Κύριε καὶ τῶν ἐν νυκτὶ πρὸς σὲ βοώντων, ἐπάκουσον αὐτῶν, καὶ ἐλέησον, τοῦ συντρίψον ὑπὸ τοὺς πόδας αὐτῶν τοὺς ἀοράτους καὶ πολεμίους ἐχθρούς. Σὺ γὰρ εἶ ὁ Βασιλεὺς τῆς εἰρήνης, καὶ Σωτὴρ τῶν ψυχῶν ἡμῶν, τοῦ σοὶ τὴν δόξαν ἀναπέμπομεν, τῷ Πατρὶ, καὶ τῷ Υἱῷ, καὶ τῷ Ἁγίῳ Πνεύματι, νῦν, καὶ ἀεὶ, καὶ εἰς τοὺς αἰῶνας τῶν αἰώνων. Ἀμήν.

Εὐχὴ, ζ'.

Ὁ Θεὸς καὶ Πατὴρ τοῦ Κυρίου ἡμῶν Ἰησοῦ Χριστοῦ, ὁ ἐξαναστήσας ἡμᾶς ἐκ τῶν κοιτῶν ἡμῶν, καὶ ἐπισυναγαγὼν ἐπὶ τὴν ὥραν τῆς προσευχῆς, δὸς ἡμῖν χάριν ἐν ἀνοίξει τοῦ στόματος ἡμῶν, καὶ πρόσδεξαι ἡμῶν τὰς κατὰ δύναμιν εὐχαριστίας, καὶ δίδαξον ἡμᾶς τὰ δικαιώματά σου, ὅτι προσεύξασθαι καθ' ὃ δεῖ οὐκ οἴδαμεν, ἐὰν μὴ σὺ Κύριε τῷ Πνεύματί σου τῷ Ἁγίῳ ὁδηγήσῃς ἡμᾶς. Διὸ δεόμεθά σου, εἴτι ἡμάρτομεν μέχρι τῆς παρούσης ὥρας, ἐν λόγῳ, ἢ ἔργῳ, ἢ κατὰ διάνοιαν, ἑκουσίως, ἢ ἀκουσίως, ἄνευ, ἄφευ, συγχώρησον· ἐὰν γὰρ ἀνομίας παρατηρήσῃς, Κύριε, Κύριε τίς ὑποστήσεται; ὅτι παρὰ σοὶ ἡ ἀπολύτρωσις. Σὺ εἶ μόνος ἅγιος, βοηθὸς, κραταιὸς, ὑπερασπιστὴς τῆς ζωῆς ἡμῶν, τοῦ ἐν σοὶ ἡ ὕμνησις ἡμῶν διαπαντός. Εἴη τὸ κράτος τῆς Βασιλείας σου εὐλογημένον καὶ δεδοξασμένον, τοῦ Πατρὸς, καὶ τοῦ Υἱοῦ, καὶ τοῦ Ἁγίου Πνεύματος, νῦν, τοῦ ἀεὶ, καὶ εἰς τοὺς αἰῶνας τῶν αἰώνων. Ἀμήν.

Εὐ-

Εὐχὴ, ή.

Κύριε ὁ Θεὸς ἡμῶν, ὁ τὴν τοῦ ὕπνου ῥαθυμίαν ἀποσκεδάσας ἀφ' ἡμῶν, καὶ συγκαλέσας ἡμᾶς κλήσει ἁγίᾳ, τοῦ καὶ ἐν νυκτὶ ἐπάραι τὰς χεῖρας ἡμῶν, καὶ ἐξομολογεῖσθαί σοι ἐπὶ τὰ κρίματα τῆς δικαιοσύνης σου, πρόσδεξαι τὰς δεήσεις ἡμῶν, τὰς ἐντεύξεις, τὰς ἐξομολογήσεις, τὰς νυκτερινὰς λατρείας· καὶ χάρισαι ἡμῖν ὁ Θεὸς πίστιν ἀκαταίσχυντον, ἐλπίδα βεβαίαν, ἀγάπην ἀνυπόκριτον. εὐλόγησον ἡμῶν εἰσόδους, καὶ ἐξόδους, πράξεις, ἔργα, λόγους, ἐνθυμήσεις· καὶ δὸς ἡμῖν καταντῆσαι εἰς τὰς ἀρχὰς τῆς ἡμέρας, αἰνοῦντας, ὑμνοῦντας, εὐλογοῦντας τῆς σῆς ἀφράστου χρηστότητος τὴν ἀγαθότητα. Ὅτι εὐλόγηται τὸ παναγίον σου ὄνομα, καὶ δεδόξασταί σου ἡ βασιλεία, τοῦ Πατρὸς, καὶ τοῦ Υἱοῦ, καὶ τοῦ Ἁγίου Πνεύματος, νῦν, καὶ ἀεὶ, καὶ εἰς τοὺς αἰῶνας τῶν αἰώνων. Ἀμήν.

Εὐχὴ, θ'.

Τάμψον Δέσποτα φιλάνθρωπε ἐν ταῖς καρδίαις ἡμῶν, τὸ τῆς σῆς θεογνωσίας φῶς ἀκήρατον, καὶ τοὺς τῆς διανοίας ἡμῶν ὀφθαλμοὺς διάνοιξον, εἰς τὴν τῶν Εὐαγγελικῶν σου κηρυγμάτων κατανόησιν. ἐνθὲν ἡμῖν καὶ τὸν τῶν μακαρίων σου ἐντολῶν φόβον, ἵνα πάσας τὰς σαρκικὰς ἐπιθυμίας καταπατήσαντες, πνευματικὴν πολιτείαν μετέλθωμεν, πάντα τὰ πρὸς εὐαρέστησιν τὴν σὴν φρονοῦντες καὶ πράττοντες. Ὅτι σὺ εἶ ὁ ἁγιασμὸς, καὶ ὁ φωτισμὸς ἡμῶν, καὶ σοὶ τὴν δόξαν ἀναπέμπομεν, τῷ Πατρὶ, καὶ τῷ Υἱῷ, καὶ τῷ Ἁγίῳ Πνεύματι, νῦν, καὶ ἀεὶ, καὶ εἰς τοὺς αἰῶνας τῶν αἰώνων. Ἀμήν.

Εὐχὴ, ί.

Κύριε ὁ Θεὸς ἡμῶν, ὁ τὴν διὰ μετανοίας ἄφεσιν τοῖς ἀνθρώποις δωρησάμενος, καὶ τύπον ἡμῖν ἐπιγνώσεως ἁμαρτημάτων, καὶ ἐξομολογήσεως, τὴν τοῦ Προφήτου Δαβὶδ μετάνοιαν πρὸς συγχώρησιν ὑποδείξας· αὐτὸς Δέσποτα, πολλοῖς ἡμᾶς καὶ μεγάλοις περιπεπτωκότας πλημμελήμασιν, ἐλέησον κατὰ τὸ μέγα σου ἔλεος, καὶ κατὰ τὸ πλῆθος τῶν οἰκτιρμῶν σου, ἐξάλειψον τὰ ἀνομήματα ἡμῶν· ὅτι σοὶ ἡμάρτομεν Κύριε, τῷ καὶ τὰ ἄδηλα, καὶ κρύφια τῆς καρδίας τῶν ἀνθρώπων γινώσκοντι, καὶ μόνῳ ἔχοντι ἐξουσίαν ἀφιέναι ἁμαρτίας. καρδίαν δὲ καθαρὰν κτίσας ἐν ἡμῖν, καὶ πνεύματι ἡγεμονικῷ στηρίξας ἡμᾶς, καὶ τὴν ἀγαλλίασιν τοῦ σωτηρίου σου γνωρίσας ἡμῖν, μὴ ἀποῤῥίψῃς ἡμᾶς ἀπὸ τοῦ προσώπου σου· ἀλλ' εὐδόκησον ὡς ἀγαθὸς καὶ φιλάνθρωπος, μέχρι τῆς ἐσχάτης ἡμῶν ἀναπνοῆς, προσφέρειν σοι θυσίαν δικαιοσύνης, καὶ ἀναφορὰν ἐν τοῖς ἁγίοις σου Θυσιαστηρίοις. Ἐλέει καὶ οἰκτιρμοῖς, καὶ φιλανθρωπίᾳ τοῦ μονογενοῦς σου Υἱοῦ, μεθ' οὗ εὐλογητὸς εἶ,

σὺν τῷ Παναγίῳ, Ϛ ἀγαθῷ, καὶ ζωοποιῷ σου Πνεύματι, νῦν, καὶ ἀεὶ, καὶ εἰς τοὺς αἰῶνας τῶν αἰώνων. Ἀμήν. Εὐχὴ, ι α'.

Ὁ Θεὸς, ὁ Θεὸς ἡμῶν, ὁ τὰς νοερὰς καὶ λογικὰς ὑποστησάμενος δυνάμεις τῷ σῷ θελήματι, σοῦ δεόμεθα καὶ σὲ ἱκετεύομεν, πρόσδεξαι ἡμῶν μετὰ τῶν κτισμάτων σου πάντων, τὴν κατὰ δύναμιν δοξολογίαν, καὶ ταῖς πλουσίαις τῆς σῆς ἀγαθότητος ἀντάμειψαι δωρεαῖς. ὅτι σοὶ κάμπτει πᾶν γόνυ ἐπουρανίων, καὶ ἐπιγείων, καὶ καταχθονίων, καὶ πᾶσα πνοὴ καὶ κτίσις ὑμνεῖ τὴν ἀκατάληπτόν σου δόξαν· μόνος γὰρ εἶ Θεὸς ἀληθινὸς καὶ πολυέλεος. Ὅτι σὲ αἰνοῦσι πᾶσαι αἱ Δυνάμεις τῶν Οὐρανῶν, Ϛ σοὶ τὴν δόξαν ἀναπέμπομεν, τῷ Πατρὶ, καὶ τῷ Υἱῷ, καὶ τῷ Ἁγίῳ Πνεύματι, νῦν, Ϛ ἀεὶ, καὶ εἰς τοὺς αἰῶνας τῶν αἰώνων. Ἀμήν. Εὐχὴ, ι β'.

ΑΙνοῦμεν, ὑμνοῦμεν, εὐλογοῦμεν, Ϛ εὐχαριστοῦμέν σοι ὁ Θεὸς τῶν Πατέρων ἡμῶν, ὅτι παρήγαγες τὴν σκιὰν τῆς νυκτὸς, καὶ ἔδειξας ἡμῖν πάλιν τὸ φῶς τῆς ἡμέρας. ἀλλ' ἱκετεύομεν τὴν σὴν ἀγαθότητα, ἱλάσθητι ταῖς ἁμαρτίαις ἡμῶν, καὶ πρόσδεξαι τὴν δέησιν ἡμῶν ἐν τῇ μεγάλῃ σου εὐσπλαγχνίᾳ, ὅτι πρὸς σὲ καταφεύγομεν, τὸν ἐλεήμονα καὶ παντοδύναμον Θεόν. λάμψον ἐν ταῖς καρδίαις ἡμῶν τὸν ἀληθινὸν ἥλιον τῆς Δικαιοσύνης σου. φώτισον τὸν νοῦν ἡμῶν, καὶ τὰς αἰσθήσεις ὅλας διατήρησον, ἵνα ὡς ἐν ἡμέρᾳ εὐσχημόνως περιπατοῦντες τὴν ὁδὸν τῶν ἐντολῶν σου, καταντήσωμεν εἰς τὴν ζωὴν τὴν αἰώνιον, ὅτι παρὰ σοί ἐστιν ἡ πηγὴ τῆς ζωῆς, καὶ ἐν ἀπολαύσει γενέσθαι καταξιωθῶμεν τοῦ ἀπροσίτου φωτός. Ὅτι σὺ εἶ ὁ Θεὸς ἡμῶν, Ϛ σοὶ τὴν δόξαν ἀναπέμπομεν, τῷ Πατρὶ, καὶ τῷ Υἱῷ, καὶ τῷ Ἁγίῳ Πνεύματι, νῦν, Ϛ ἀεὶ, καὶ εἰς τοὺς αἰῶνας τῶν αἰώνων. Ἀμήν.

Εἶτα λέγει τὴν μεγάλην Συναπτήν.

Ἐν εἰρήνῃ τοῦ Κυρίου δεηθῶμεν.
Ὑπὲρ τῆς εἰρήνης τοῦ σύμπαντος Κόσμου.
Ὑπὲρ τοῦ Ἀρχιεπισκόπου ἡμῶν.
Ὑπὲρ εὐκρασίας Ἀέρων.
Ὑπὲρ τῆς ἁγίας Μονῆς ταύτης.
Ἀντιλαβοῦ, σῶσον, ἐλέησον.
Ὑπὲρ τῆς ἄνωθεν εἰρήνης.
Ὑπὲρ τοῦ ἁγίου Οἴκου τούτου.
Ὑπὲρ τῆς Πόλεως ταύτης.
Ὑπὲρ πλεόντων, ὁδοιπορούντων.
Ὑπὲρ τοῦ ῥυσθῆναι ἡμᾶς ἀπό.
Τῆς Παναγίας ἀχράντου.

Ἐκφώνως. Ὅτι πρέπει σοι πᾶσα δόξα, τιμὴ, καὶ προσκύνησις.
Μετὰ δὲ τὴν Ἐκφώνησιν. Ψάλλεται τὸ, Θεὸς Κύριος.
Εἶτα τὸ Τροπάριον τῆς Κυριακῆς, εἴπερ τύχῃ, ἐκ δευτέρου. Ἔπειτα τὸ Τροπάριον τοῦ κατὰ τὴν ἡμέραν Ἁγίου, εἴπερ ἐστὶν ἑορτάσιμος.

Εἶδ'

Εἶδ' ὖν, Τὸ α'. θτ. τοῦ ἤχου. Μετὰ δὲ τοῦτο, ἡ συνήθης ἀλλό. Μετὰ δὲ τὴν συμπλήρωσιν τῆς στιχολογίας, ποιεῖ ὁ Ἱερεὺς μικρὰν Συναπτήν.

Ἔτι, Σ' ἔτι ἐν εἰρήνῃ. Ἀντιλαβοῦ, σῶσον, ἐλέησον.

Τῆς Παναγίας ἀχράντου, ὑπερευλογημένης.

Ἐκφώνως. Ὅτι σὸν τὸ κράτος. Μετὰ τὴν, β'. στιχολογίαν.

Ἔτι, καὶ ἔτι. Ἐκφώνως. Ὅτι ἀγαθὸς, Σ' φιλάνθρωπος.

Μετὰ τὸν Ἄμωμον, καὶ τὰ Εὐλογητάρια.

Ἐκφωνεῖ, Ὅτι εὐλόγηταί σου τὸ ὄνομα, Σ' δεδόξασταί σου ἡ Βασιλεία, τοῦ Πατρὸς, καὶ τοῦ Υἱοῦ, καὶ τοῦ Ἁγίου Πνεύματος, νῦν, Σ' ἀεὶ, καὶ εἰς τοὺς αἰῶνας τῶν αἰώνων. Ἀμήν.

Ἡ Ὑπακοή. Οἱ Ἀναβαθμοὶ τοῦ ἤχου. Προκείμενον ἀναστάσιμον.

Ὁ Διάκονος. Τοῦ Κυρίου δεηθῶμεν.

Ὁ Ἱερεὺς Ἐκφώνως. Ὅτι ἅγιος εἶ ὁ Θεὸς ἡμῶν, καὶ ἐν Ἁγίοις ἐπαναπαύῃ. τὸ, Πᾶσα πνοή. Σ' μετὰ τοῦτο.

Ἐκφωνεῖ ὁ Διάκονος.

Καὶ ὑπὲρ τοῦ καταξιωθῆναι. Καὶ λέγει τὸ ἑωθινὸν Εὐαγγέλιον, εἴπερ τύχῃ Κυριακή. Εἶθ' οὕτως. Ἀνάστασιν Χριστοῦ. Καὶ ὁ, Ν'.

Μετὰ δὲ τὸν ἀσπασμὸν τοῦ Εὐαγγελίου. λέγει ὁ Διάκονος.

Σῶσον ὁ Θεὸς τὸν Λαόν σου, καὶ εὐλόγησον τὴν κληρονομίαν σου, ἐπίσκεψαι τὸν Κόσμον σου ἐν ἐλέει καὶ οἰκτιρμοῖς· ὕψωσον κέρας Χριστιανῶν ὀρθοδόξων, καὶ κατάπεμψον ἐφ' ἡμᾶς τὰ ἐλέη σου τὰ πλούσια. πρεσβείαις τῆς παναχράντου Δεσποίνης ἡμῶν Θεοτόκου, καὶ Ἀειπαρθένου Μαρίας. δυνάμει τοῦ τιμίου Σ' ζωοποιοῦ Σταυροῦ. προστασίαις τῶν τιμίων, ἐπουρανίων Δυνάμεων ἀσωμάτων. τοῦ τιμίου ἐνδόξου Προφήτου Προδρόμου, Σ' Βαπτιστοῦ Ἰωάννου. τῶν Ἁγίων ἐνδόξων, καὶ πανευφήμων Ἀποστόλων. τῶν Ἁγίων ἐνδόξων καὶ καλλινίκων Μαρτύρων. Καὶ τὰ λοιπὰ τούτων, ὡς ἐν τῇ Λιτῇ γέγραπται.

Εἶτα λέγει ὁ Ἱερεὺς Ἐκφώνως.

Ἐλέει, καὶ οἰκτιρμοῖς, καὶ φιλανθρωπίᾳ τοῦ μονογενοῦς σου Υἱοῦ, μεθ' οὗ εὐλογητὸς εἶ, σὺν τῷ Παναγίῳ, καὶ ἀγαθῷ, καὶ ζωοποιῷ σου Πνεύματι, νῦν, Σ' ἀεὶ, Σ' εἰς τοὺς αἰῶνας τῶν αἰώνων. Ἀμήν.

Καὶ ἀρχόμεθα τῶν Κανόνων.

Τοῦ ἀναστασίμου. Σταυροαναστασίμου. Τῆς Θεοτόκου. Καὶ τοῦ Μηναίου. Ἀπὸ, γ'. ᾠδῆς. Ποιεῖ ὁ Ἱερεὺς μικρὰν Συναπτήν.

Ἔτι, Σ' ἔτι. Ἀντιλαβοῦ, σῶσον. Τῆς Παναγίας ἀχράντου.

Ἐκφώνως. Ὅτι σὺ εἶ ὁ Θεὸς ἡμῶν. Εἶτα τὸ Κάθισμα τοῦ Μηναίου.

Ἀφ',

Digitized by Google

Α'φ', ϛ'. Συναπτή. Ε"τι, καὶ ἔτι. Α'ντιλαβοῦ, σῶσον.
Τῆς Παναγίας ἀχράντου, ὑπερευλογημένης, ἐνδόξου.
Ε'κφώνως. Σὺ γὰρ εἶ ὁ Βασιλεύς. Τὸ Κοντάκιον, καὶ ὁ Οἶκος.
Καὶ Α'νάγνωσις εἰς τὸ Συναξάριον. Α'πὸ, θ'. ᾠδῆς. Συναπτή.
Ε"τι, καὶ ἔτι. Α'ντιλαβοῦ, σῶσον. Τῆς Παναγίας ἀχράντου.
Ε'κφώνως. Ο"τι σὲ αἰνοῦσι πᾶσαι αἱ Δυνάμεις τῶν Οὐρανῶν.
Εἶτα τὸ, ἅγιος Κύριος ὁ Θεός. Τὸ ἀναστάσιμον Ε'ξαποστειλάριον.
Καὶ τοῦ Α'γίου, εἰ ἑορτάζεται. Εἰς τοὺς Αἴνους, Στιχηρὰ ἀνα-
στάσιμα, δ'. Καὶ ἀνατολικὰ, γ'. Λέγομεν Ϛ στίχους δύο.
ῆ. α'. Α'νάστηθι Κύριε ὁ Θεός μου. ῆ. β'. Ε'ξομολογήσομαί σοι Κύ-
ριε. Δόξα, τὸ Ε'ωθινόν. Καὶ νῦν. Υ'περευλογημένη.
Δοξολογία μεγάλη. Λέγομεν τὸ παρὸν Τροπάριον εἰς ἦχον, β'.
Ι'ωάννου τοῦ Δαμασκηνοῦ.
Α'νάστας ἐκ τοῦ μνήματος, καὶ τὰ δεσμὰ διαρρήξας τοῦ ᾅδου, ἔλυσας τὸ
κατάκριμα τοῦ θανάτου Κύριε, πάντας ἐκ τῶν παγίδων τοῦ ἐχθροῦ
ῥυσάμενος· ἐμφανίσας δὲ ἑαυτὸν τοῖς Α'ποστόλοις σου, ἐξαπέστει-
λας αὐτοὺς ἐπὶ τὸ κήρυγμα, Ϛ δι' αὐτῶν τὴν εἰρήνην σου παρέσχεν τῇ
Οἰκουμένῃ, μόνε πολυέλεε.
Ι'στέον δὲ, ὅτι τὸ παρὸν Τροπάριον λέγεται εἰς τὸν α'. ἦχον, εἰς
τὸν δ'. καὶ εἰς τὸν πλ. εἰς δὲ τοὺς λοιποὺς, τὸ παρὸν Α'νάστασιμον
Τροπάριον τοῦ αὐτοῦ.
Σ ἡμέρον σωτηρία τῷ Κόσμῳ γέγονεν· ᾄσωμεν τῷ ἀνάστάντι ἐκ τά-
φου, καὶ ἀρχηγῷ τῆς ζωῆς ἡμῶν· καθελὼν γὰρ τῷ θανάτῳ τὸν θά-
νατον, τὸ νῖκος ἔδωκεν ἡμῖν, καὶ τὸ μέγα ἔλεος.
Εἶτα λέγει ὁ Διάκονος, εἰπὲρ τύχῃ, τὴν Ε'κτενῆ.
Ε'λέησον ἡμᾶς ὁ Θεὸς, κατὰ τὸ μέγα ἔλεός σου.
Ε"τι δεόμεθα ὑπὲρ τῶν Α'δελφῶν ἡμῶν.
Ε"τι δεόμεθα ὑπὲρ τῶν μακαρίων κτητόρων.
Ε"τι δεόμεθα ὑπὲρ ἐλέους, ζωῆς, εἰρήνης.
Ε'κφώνως. Ο"τι ἐλεήμων καὶ φιλάνθρωπος Θεὸς ὑπάρχεις.
Πληρώσωμεν τὴν ἑωθινὴν δέησιν ἡμῶν τῷ Κυρίῳ.
Α'ντιλαβοῦ, σῶσον, ἐλέησον, καὶ διαφύλαξον.
Τὴν ἡμέραν πᾶσαν, τελείαν, ἁγίαν, εἰρηνικήν.
Α'γγελον εἰρήνης, πιστὸν ὁδηγὸν, φύλακα.
Συγγνώμην καὶ ἄφεσιν τῶν ἁμαρτιῶν, καὶ τῶν πλημμελημάτων.
Τὰ καλὰ καὶ συμφέροντα ταῖς ψυχαῖς ἡμῶν.

Τὸν

Τὸν ὑπόλοιπον χρόνον τῆς ζωῆς ἡμῶν ἐν εἰρήνῃ.
Χριστιανὰ τὰ τέλη τῆς ζωῆς ἡμῶν, ἀνώδυνα.
Τῆς Παναγίας ἀχράντου, ὑπερευλογημένης, ἐνδόξου.
Ὅτι Θεὸς ἐλέους, καὶ οἰκτιρμῶν. Ὁ Ἱερεύς. Εἰρήνη πᾶσι.
Ἐκφώνως. Τὰς κεφαλὰς ἡμῶν τῷ Κυρίῳ κλίνωμεν.
Κύριε ἅγιε, ὁ ἐν ὑψηλοῖς κατοικῶν, καὶ τὰ ταπεινὰ ἐφορῶν, καὶ τῷ παντεφόρῳ σου ὄμματι ἐπιβλέπων ἐπὶ πᾶσαν τὴν Κτίσιν, σοὶ ἐκλίναμεν τὸν αὐχένα τῆς ψυχῆς, καὶ τοῦ σώματος, καὶ δεόμεθά σου Ἅγιε ἁγίων ἔκτεινον τὴν χεῖρά σου τὴν ἀόρατον ἐξ ἁγίου κατοικητηρίου σου, καὶ εὐλόγησον πάντας ἡμᾶς, καὶ εἴτι ἡμάρτομεν ἑκουσίως, ἢ ἀκουσίως, ὡς ἀγαθὸς καὶ φιλάνθρωπος Θεὸς συγχώρησον, δωρούμενος ἡμῖν τὰ ἐγκόσμια, καὶ ὑπερκόσμια ἀγαθά σου.
Ἐκφώνως. Σὸν γάρ ἐστι τὸ ἐλεεῖν, καὶ σώζειν ἡμᾶς.
Εἶτα ὁ Διάκονος. Σοφίᾳ. Ὁ Ἱερεύς. Ὁ ὢν εὐλογητὸς Χριστός.
Δεῦτε προσκυνήσωμεν. Καὶ ἡ πρώτη Ὥρα, καὶ Ἀπόλυσις.

ΔΙΑΤΑΞΙΣ τῆς ΘΕΙΑΣ καὶ ΙΕΡΑΣ ΛΕΙΤΟΥΡΓΙΑΣ

Γινομένη οὕτως ἐν τῇ Μεγάλῃ Ἐκκλησίᾳ, καὶ ἐν τῷ ἁγίῳ Ὄρει.

Μέλλων ὁ Ἱερεὺς τὴν θείαν ἐπιτελεῖν Μυσταγωγίαν, ὀφείλει προηγουμένως μὲν κατηλλαγμένος εἶναι μετὰ πάντων, καὶ μὴ ἔχειν τι κατά τινος, καὶ τὴν καρδίαν δὲ, ὅση δύναμις, ἀπὸ πονηρῶν τηρῆσαι λογισμῶν· ἐγκρατεύεσθαί τε μικρὸν ἀφ' ἑσπέρας, καὶ ἐγρηγορηκὼς μέχρι τοῦ τῆς Ἱερουργίας καιροῦ. Τοῦ δὲ καιροῦ ἐπιστάντος, μετὰ τὸ ποιῆσαι τὴν συνήθη τῷ Προεστῶτι μετάνοιαν, εἰσέρχεται ἐν τῷ Ναῷ· καὶ ἐνωθεὶς τῷ Διακόνῳ, ποιοῦσιν ὁμοῦ πρὸς ἀνατολὰς ἔμπροσθεν τῶν ἁγίων Θυρῶν προσκυνήματα τρία. Εἶτα λέγει ὁ Διάκονος. Εὐλόγησον Δέσποτα. καὶ ποιήσαντος τοῦ Ἱερέως Εὐλογητὸν, ἄρχεται λέγειν ὁ Διάκονος, τὸ, Βασιλεῦ Οὐράνιε, τὸ, Τρισάγιον. μετὰ δὲ τὸ, Πάτερ ἡμῶν.
Ὁ Ἱερεύς. Ὅτι σοῦ ἐστιν ἡ Βασιλεία. Εἶτα λέγουσι τὸ, Ἐλέησον ἡμᾶς, Κύριε ἐλέησον ἡμᾶς. Δόξα. Κύριε ἐλέησον ἡμᾶς.
Καὶ νῦν. Τῆς εὐσπλαγχνίας τὴν πύλην.
Ἔπειτα ἀπέρχονται εἰς τὴν Εἰκόνα τοῦ Χριστοῦ, λέγοντες.
Τὴν ἄχραντον Εἰκόνα σου προσκυνοῦμεν ἀγαθέ. ὅλον τὸ Τροπάριον.

Εἶτα

Εἶτα ἀσπάζονται καὶ τὴν Εἰκόνα τῆς Θεοτόκου.

Λέγοντες τὸ Τροπάριον.

Εὐσπλαγχνίας ὑπάρχουσα πηγή. ὅλον.

Εἶτα κλίνοντες τὴν κεφαλὴν, λέγουσι ταύτην τὴν Εὐχήν.

ΚΥριε ἐξαπόστειλον τὴν χεῖρά σου ἐξ ὕψους κατοικητηρίου σου, καὶ ἐνίσχυσόν με εἰς τὴν προκειμένην διακονίαν σου, ἵνα ἀκατακρίτως παραστὰς τῷ φοβερῷ σου Βήματι, τὴν ἀναίμακτον Ἱερουργίαν ἐπιτελέσω. Ὅτι σοῦ ἐστιν ἡ δύναμις, καὶ ἡ δόξα εἰς τοὺς αἰῶνας τῶν αἰώνων. Ἀμήν.

Ἔπειτα ποιοῦσι καὶ εἰς τοὺς Χοροὺς προσκυνήματα, ἀνὰ ἕν. Καὶ οὕτως ἀπέρχονται εἰς τὸ Θυσιαστήριον, λέγοντες, τὸ, Εἰσελεύσομαι εἰς τὸν οἶκόν σου. καὶ τὰ λοιπά.

Ἐλθόντες δὲ εἰς τὸ Ἱερατεῖον, ποιοῦσι προσκυνήματα, γ'. ἔμπροσθεν τῆς ἁγίας Τράπεζης, καὶ ἀσπάζονται τὸ ἅγιον Εὐαγγέλιον, καὶ τὴν ἁγίαν Τράπεζαν. Εἶτα λαμβάνουσιν ἐν ταῖς χερσὶν αὐτῶν ἕκαστος, τὸ Στοιχάριον αὐτοῦ. καὶ ποιοῦσι προσκυνήματα, γ'. πρὸς ἀνατολὰς, λέγοντες καθ' ἑαυτὸν ἕκαστος, τὸ, Ὁ Θεὸς ἱλάσθητί μοι τῷ ἁμαρτωλῷ. Εἶτα προσέρχεται τῷ Ἱερεῖ ὁ Διάκονος, κρατῶν ἐν τῇ δεξιᾷ χειρὶ τὸ Στοιχάριον σὺν τῷ Ὡραρίῳ, καὶ ὑποκλίνας αὐτοῦ τὴν κεφαλὴν, λέγει· Εὐλόγησον Δέσποτα τὸ Στοιχάριον σὺν τῷ Ὡραρίῳ. Ὁ Ἱερεὺς λέγει.

ΕΥλογητὸς ὁ Θεὸς ἡμῶν, πάντοτε, νῦν, καὶ ἀεὶ, καὶ εἰς τοὺς αἰῶνας τῶν αἰώνων. Ἀμήν.

Εἶτα ὑποχωρεῖ καθ' ἑαυτὸν ὁ Διάκονος, εἰς ἓν μέρος τοῦ Ἱερατίου, καὶ ἐνδύεται τὸ Στοιχάριον, εὐχόμενος οὕτως.

ΑΓαλλιάσεται ἡ ψυχή μου ἐπὶ τῷ Κυρίῳ· ἐνέδυσε γάρ με ἱμάτιον σωτηρίου, καὶ χιτῶνα εὐφροσύνης περιέβαλέ με· ὡς νυμφίῳ περιέθηκέ μοι μίτραν, καὶ ὡς νύμφην κατεκόσμησέ με κόσμῳ.

Καὶ τὸ μὲν Ὡράριον ἀσπασάμενος, ἐπιτίθησι τῷ ἀριστερῷ ὤμῳ.

Τὰ δὲ ἐπιμανίκα, ἐπιθέμενος ταῖς χερσὶν, ἐν μὲν τῷ δεξιῷ, λέγει.

Ἡ Δεξιά σου χεὶρ Κύριε δεδόξασται ἐν ἰσχύϊ· ἡ δεξιά σου Κύριε ἔθραυσεν ἐχθροὺς, καὶ τῷ πλήθει τῆς δόξης σου συνέτριψας τοὺς ὑπεναντίους. Ἐν δὲ τῷ ἀριστερῷ, λέγει.

ΑΙ χεῖρές σου ἐποίησάν με καὶ ἔπλασάν με, συνέτισόν με, καὶ μαθήσομαι τὰς ἐντολάς σου.

Εἶτα

Digitized by Google

Εἶτα ἀπελθὼν ἐν τῇ Προθέσει, εὐτρεπίζει τὰ Ἱερά. Τὸν μὲν ἅγιον Δίσκον τιθεὶς ἐν τῷ μέρει τῷ ἀριστερῷ· τὸ δὲ Ποτήριον ἐν τῷ δεξιῷ, καὶ τὰ ἄλλα σὺν αὐτοῖς. Καὶ ὁ Ἱερεὺς δὲ οὕτως ἐνδύεται. Λαβὼν τὸ Στοιχάριον ἐν τῇ ἀριστερᾷ χειρὶ, καὶ προσκυνήσας τρίτον κατὰ ἀνατολὰς, ὡς εἴρηται, σφραγίζων αὐτὸ, λέγει·

Εὐλογητὸς ὁ Θεὸς ἡμῶν, πάντοτε, νῦν, καὶ ἀεὶ, καὶ εἰς τοὺς αἰῶνας τῶν αἰώνων. Ἀμήν. Εἶτα ἐνδύεται αὐτὸ, λέγων.

Ἀγαλλιάσεται ἡ ψυχή μου· ἕως τέλους.

Εἶτα λαβὼν τὸ Ἐπιτραχήλιον, καὶ σφραγίσας, περιτίθεται αὐτὸ, λέγων.

Εὐλογητὸς ὁ Θεὸς, ὁ ἐκχέων τὴν χάριν αὐτοῦ ἐπὶ τοὺς Ἱερεῖς αὐτοῦ, ὡς μύρον ἐπὶ κεφαλῆς, τὸ καταβαῖνον ἐπὶ πώγωνα, τὸν πώγωνα, τὸν Ἀαρὼν, τὸ καταβαῖνον ἐπὶ τὴν ὦαν τοῦ ἐνδύματος αὐτοῦ.

Εἶτα λαβὼν τὴν ζώνην, λέγει περιζωννύμενος.

Εὐλογητὸς ὁ Θεὸς, ὁ περιζωννύων με δυνάμιν, καὶ ἔθετο ἄμωμον τὴν ὁδόν μου.

Τὰ δὲ Ἐπιμανίκα, ὡς ἄνωθεν εἴρηται. Εἶτα λαβὼν τὸ Ὑπογονάτιον, εἰ ἔστι Πρωτοσύγγελος τῆς Μεγάλης Ἐκκλησίας, ἢ ἄλλος τις ἔχων ἀξιότητα τινὰ, καὶ εὐλογήσας αὐτὸ, καὶ ἀσπασάμενος, λέγει.

Περίζωσαι τὴν ῥομφαίαν σου ἐπὶ τὸν μηρόν σου δυνατὲ, τῇ ὡραιότητί σου, καὶ τῷ κάλλει σου, καὶ ἔντινε, καὶ κατευοδοῦ, καὶ βασίλευε, ἕνεκεν ἀληθείας καὶ πραότητος, καὶ δικαιοσύνης· καὶ ὁδηγήσει σε θαυμαστῶς ἡ δεξιά σου· πάντοτε, νῦν, καὶ ἀεὶ, καὶ εἰς τοὺς αἰῶνας τῶν αἰώνων. Ἀμήν.

Εἶτα λαβὼν τὸ Φελώνιον, καὶ εὐλογήσας ἀσπάζεται, λέγων οὕτως.

Οἱ Ἱερεῖς σου Κύριε ἐνδύσονται δικαιοσύνην, καὶ οἱ ὅσιοί σου ἀγαλλιάσει ἀγαλλιάσονται, πάντοτε, νῦν, καὶ ἀεὶ, καὶ εἰς τοὺς αἰῶνας τῶν αἰώνων. Ἀμήν.

Εἶτα ἀπελθόντες εἰς τὴν Πρόθεσιν, νίπτουσι τὰς χεῖρας, λέγοντες.

Νίψομαι ἐν ἀθῴοις τὰς χεῖράς μου, καὶ κυκλώσω τὸ Θυσιαστήριόν σου Κύριε, τοῦ ἀκοῦσαι με φωνῆς αἰνέσεώς σου, καὶ διηγήσασθαι πάντα τὰ θαυμάσιά σου. Κύριε ἠγάπησα εὐπρέπειαν οἴκου σου, καὶ τόπον σκηνώματος δόξης σου. μὴ συναπολέσῃς μετὰ ἀσεβῶν τὴν ψυχήν μου, καὶ μετὰ ἀνδρῶν αἱμάτων τὴν ζωήν μου, ὧν ἐν χερσὶν αἱ ἀνομίαι· ἡ δεξιὰ αὐτῶν ἐπλήσθη Δώρων· ἐγὼ δὲ ἐν ἀκακίᾳ μου ἐπορεύθην.

λύ-

λύτρωσαί με Κύριε, Ϛ ἐλέησόν με. ὁ ποῦς μου ἔστη ἐν εὐθύτητι· ἐν Ἐκκλησίαις εὐλογήσω σε Κύριε.

Καὶ οὕτως ἀπέρχονται ἐν τῇ Προθέσει. εἶτα προσκυνήματα τρία ἔμπροσθεν τῆς Προθέσεως ποιήσαντες, λέγουσιν ἕκαστος τὸ,

Ὁ Θεὸς ἱλάσθητί μοι τῷ ἁμαρτωλῷ, καὶ ἐλέησόν με. Καὶ τὸ,

Ἐξηγόρασας ἡμᾶς ἐκ τῆς κατάρας τοῦ νόμου, τῷ τιμίῳ σου αἵματι, τῷ Σταυρῷ προσηλωθεὶς, καὶ τῇ Λόγχῃ κεντηθεὶς, τὴν ἀθανασίαν ἐπήγασας ἀνθρώποις, Σωτὴρ ἡμῶν δόξα σοι.

Εἶτα λέγει ὁ Διάκονος. Εὐλόγησον Δέσποτα.

Καὶ ποιεῖ ὁ Ἱερεὺς εὐλογητόν. Εὐλογητὸς ὁ Θεὸς ἡμῶν, πάντοτε, νῦν, καὶ ἀεὶ, Ϛ εἰς τοὺς αἰῶνας τῶν αἰώνων. Ἀμήν.

Εἶτα λαμβάνει ὁ Ἱερεὺς ἐν μὲν τῇ ἀριστερᾷ χειρὶ τὴν Προσφορὰν, ἐν δὲ τῇ δεξιᾷ τὴν ἁγίαν Λόγχην. Καὶ σφραγίζων μετ' αὐτῆς τρίτον ἐπάνω τῆς σφραγίδος τῆς Προσφορᾶς, λέγει.

Εἰς ἀνάμνησιν τοῦ Κυρίου, Ϛ Θεοῦ, καὶ Σωτῆρος ἡμῶν Γησοῦ Χριστοῦ.

Ἐκ τρίτου. Καὶ εὐθὺς πήγνυσι τὴν Λόγχην ἐν τῷ δεξιῷ μέρει τῆς σφραγίδος, καὶ λέγει, ἀνατέμνων.

Ὡς πρόβατον ἐπὶ σφαγὴν ἤχθη. Ἐν δὲ τῷ ἀριστερῷ.

Καὶ ὡς Ἀμνὸς ἄμωμος ἐναντίον τοῦ κείροντος αὐτὸν ἄφωνος, οὕτως οὐκ ἀνοίγει τὸ στόμα αὐτοῦ.

Ἐν δὲ τῷ ἄνω μέρει τῆς σφραγίδος.

Ἐν τῇ ταπεινώσει αὐτοῦ ἡ κρίσις αὐτοῦ ἤρθη. Ἐν δὲ τῷ κάτω.

Τὴν δὲ γενεὰν αὐτοῦ τίς διηγήσεται;

Ὁ δὲ Διάκονος ἐνορῶν εὐλαβῶς τῇ τοιαύτῃ τελετῇ, λέγει κατὰ μίαν ἑκάστην ἀνατομήν.

Τοῦ Κυρίου δεηθῶμεν, κρατῶν καὶ τὸ Ὡράριον ἐν τῇ χειρί.

Μετὰ ταῦτα, λέγει. Ἔπαρον Δέσποτα.

Καὶ ὁ Ἱερεὺς ἐμβαλὼν τὴν ἁγίαν Λόγχην ἐκπλαγίου τοῦ δεξιοῦ μέρους τῆς Προσφορᾶς, ἐπαίρει τὸν ἅγιον Ἄρτον, λέγων οὕτως.

Ὅτι αἴρεται ἀπὸ τῆς γῆς ἡ ζωὴ αὐτοῦ.

Καὶ θεὶς αὐτὸν ὕπτιον ἐν τῷ ἁγίῳ Δίσκῳ, εἰπόντος τοῦ Διακόνου.

Θῦσον Δέσποτα. Θύει αὐτὸν σταυροειδῶς, οὕτω λέγων.

Θύεται ὁ Ἀμνὸς τοῦ Θεοῦ, ὁ αἴρων τὴν ἁμαρτίαν τοῦ Κόσμου, ὑπὲρ τῆς τοῦ Κόσμου ζωῆς καὶ σωτηρίας.

Καὶ στρέφει τὸ ἕτερον μέρος ἐπάνω, τὸ ἔχον τὸν Σταυρόν. Νύττων δὲ αὐτὸ ἐν τῷ δεξιῷ μέρει μετὰ τῆς Λόγχης, ἐπιλέγει.

Εἷς

Εἷς τῆς στρατιωτῆς Λόγχῃ τὴν πλευρὰν αὐτοῦ ἔνυξε, καὶ αὐτέως ἐξῆλθεν αἷμα, καὶ ὕδωρ, καὶ ὁ ἑωρακὼς μεμαρτύρηκε, καὶ ἀληθινή ἐστιν ἡ μαρτυρία αὐτοῦ.

Ὁ δὲ Διάκονος ἐγχέει τῷ ἁγίῳ Ποτηρίῳ ἐκ τοῦ μάματος ὁμοῦ, καὶ τοῦ ὕδατος, εἰπὼν πρόσδρομι πρὸς τὸν Ἱερέα.

Εὐλόγησον Δέσποτα τὴν ἁγίαν ἔνωσιν. Καὶ εὐλογεῖ αὐτά.

Ὁ δὲ Ἱερεὺς λαβὼν ἐν ταῖς χερσὶ τὴν πρώτην σφραγίδα, λέγει.

Εἷς τιμὴν, καὶ μνήμην τῆς ὑπερενλογημένης ἐνδόξου Δεσποίνης ἡμῶν Θεοτόκου, καὶ Ἀειπαρθένου Μαρίας, ἧς ταῖς πρεσβείαις πρόσδεξαι Κύριε τὴν Θυσίαν ταύτην εἰς τὸ ὑπερουράνιόν σου Θυσιαστήριον.

Καὶ αἴρων μερίδα, τίθησιν αὐτὴν ἐν τῷ δεξιῷ μέρει τοῦ ἁγίου Ἄρτου πλησίον τῆς μέσης αὐτοῦ, λέγων.

Παρέστη ἡ Βασίλισσα ἐκ δεξιῶν σου, ἐν ἱματισμῷ διαχρύσῳ, περιβεβλημένη πεποικιλμένη.

Εἶτα λαβὼν δευτέραν σφραγίδα, λέγει.

Τοῦ τιμίου ἐνδόξου Προφήτου Προδρόμου, καὶ Βαπτιστοῦ Ἰωάννου.

Καὶ αἴρων μίαν μερίδα, τίθησιν αὐτὴν ἐν τῷ δεξιῷ μέρει τοῦ ἁγίου Ἄρτου, πλησίον τῆς σφραγίδος τῆς Θεοτόκου, ποιῶν ἀρχὴν τῆς πρώτης τάξεως. Ἔπειτα λέγει.

Τῶν Ἁγίων ἐνδόξων Προφητῶν, Μωσέως, καὶ Ἀαρὼν, Ἠλιοῦ, Ἐλισσαίου, Δαβὶδ, καὶ Ἰεσσαὶ, τῶν ἁγίων δικαίων Παίδων, καὶ Δανιὴλ τοῦ Προφήτου, καὶ πάντων τῶν ἁγίων Προφητῶν.

Καὶ τίθησι δευτέραν μερίδα ὑποκάτω τῆς πρώτης αὐτάκτως. εἶτ' αὖθις λέγει.

Τῶν ἁγίων ἐνδόξων, καὶ Πανυμνήτων Ἀποστόλων, Πέτρου, καὶ Παύλου, τῶν ιβ'. καὶ ὁ. καὶ πάντων τῶν ἁγίων Ἀποστόλων.

Καὶ ὕστερον τίθησι τὴν τρίτην μερίδα ὑποκάτω τῆς δευτέρας, τελειῶν τὴν πρώτην τάξιν. Εἶτα λέγει.

Τῶν ἐν ἁγίοις Πατέρων ἡμῶν, καὶ Οἰκουμενικῶν μεγάλων Διδασκάλων, καὶ Ἱεραρχῶν, Βασιλείου τοῦ Μεγάλου, Γρηγορίου τοῦ Θεολόγου, καὶ Ἰωάννου τοῦ Χρυσοστόμου, Ἀθανασίου, καὶ Κυρίλλου, Νικολάου τοῦ ἐν Μύροις, καὶ πάντων τῶν ἁγίων Ἱεραρχῶν.

Καὶ αἴρων, δ'. μερίδα, τίθησιν αὐτὴν πλησίον τῆς πρώτης μερίδος. Ποιῶν δευτέραν ἀρχήν. Εἶτα πάλιν λέγει.

Τοῦ ἁγίου Πρωτομάρτυρος, καὶ Ἀρχιδιακόνου Στεφάνου, τῶν ἁγίων Με-

Digitized by Google

Μεγάλῳ Μαρτύρῳ, Δημητρίῳ, Γεωργίῳ, Θεοδώρῳ, καὶ πάντων καὶ πασῶν τῶν Ἁγίων Μαρτύρων.

Καὶ αἴρων πέμπτιον μερίδα, τίθησιν αὐτὴν ὑποκάτω τῆς ἀ. τῆς ὕσης ἀρχῆς τῆς δευτέρας τάξεως. ἔπειτα λέγει.

Τῶν Ὁσίων καὶ Θεοφόρων Πατέρων ἡμῶν, Ἀρτεμίου, Εὐθυμίου, Σάββα, Ὀνουφρίου, Ἀθανασίου τοῦ ἐν τῷ Ἄθῳ, καὶ πάντων καὶ πασῶν τῶν Ὁσίων.

Καὶ ὕστερον αἴρων ἕκτην μερίδα, τίθησιν αὐτὴν ὑποκάτω τῆς β'. μερίδος, εἰς ἀναπλήρωσιν τῆς β'. τάξεως. μετὰ δὲ ταῦτα λέγει.

Τῶν ἁγίων, καὶ Θαυματουργῶν Ἀναργύρων, Κοσμᾶ, καὶ Δαμιανοῦ, Κύρου, καὶ Ἰωάννου, Παντελεήμονος, καὶ Ἑρμολάου, καὶ πάντων καὶ πασῶν τῶν Ἁγίων Ἀναργύρων.

Καὶ αἴρων ἑβδόμην μερίδα, τίθησιν αὐτὴν ἄνω, ποιῶν, γ'. ἀρχὴν καὶ τάξιν. εἶτ' αὖθις λέγει.

Τῶν Ἁγίων, καὶ Δικαίων Θεοπατόρων Ἰωακεὶμ, καὶ Ἄννης, (τῆς Ἁγίας τῆς ἡμέρας,) καὶ πάντων τῶν Ἁγίων, ὧν ταῖς ἱκεσίαις ἐπίσκεψαι ἡμᾶς ὁ Θεός. σημειοῦ τὴν ἀφορισμένην ἡμέραν τοῦ ἁγίου καὶ τὴν ἀφορμὴν αὐτοῦ.

Καὶ τίθησιν ὀγδόην μερίδα ὑποκάτω τῆς, α. ὡτάκτως.

ἔτι δὲ πρὸς τούτοις λέγει.

Τοῦ ἐν Ἁγίοις Πατρὸς ἡμῶν Ἰωάννου Ἀρχιεπισκόπου Κωνσταντινουπόλεως τοῦ Χρυσοστόμου.

(Εἶτα λέγεται ἡ Λειτουργία αὐτοῦ.)

Εἰ δὲ λέγεται τοῦ Μεγάλου Βασιλείου, τότε μνημονεύει. Καὶ ὕστερον αἴρων καὶ τὴν ὀγδόην μερίδα, τίθησιν αὐτὴν ἐν τῷ τέλει τῆς β΄ίτης τάξεως εἰς ἀναπλήρωσιν.

Εἶτα λαβὼν β΄ίτην σφραγίδα, λέγει.

Μνήσθητι Δέσποτα φιλάνθρωπε, πάσης Ἐπισκοπῆς ὀρθοδόξων, τοῦ Ἐπισκόπου ἡμῶν (τοῦ δεῖνος,) τοῦ τιμίου Πρεσβυτερίου, τῆς ἐν Χριστῷ Διακονίας, καὶ παντὸς Ἱερατικοῦ ταγματος, (τοῦ δεῖνος) Καθηγουμένου, τῆς Ἀδελφῶν, καὶ συλλειτουργῶν ἡμῶν, Πρεσβυτέρων, Διακόνων, καὶ πάντων τῶν ἀδελφῶν ἡμῶν, οὓς προσεκαλέσω εἰς τὴν σὴν κοιμωμένην, διὰ τῆς σῆς ἀναστάσεως, παμμάκαρ Δέσποτα.

Καὶ αἴρων μερίδα, τίθησιν αὐτὴν ὑποκάτω τοῦ ἁγίου Ἄρτου. Εἶτα μνημονεύει καὶ ὧν ἔχει ζωντων κατ' ὄνομα, καὶ ὕστερον αἴρων τὰς μερίδας, τίθησιν αὐτὰς ὑποκάτω. Ἔπειτα λαβὼν ἑτέραν σφραγίδα, λέγει.

Ὑπὲρ

Digitized by Google

Υπὲρ μνήμης καὶ ἀφέσεως τῶν ἁμαρτιῶν τῶν μακαρίων κτητόρων τῆς ἁγίας Μονῆς ταύτης.

Εἶτα μνημονεύει τῶν χειροτονήσαντος αὐτὸν Ἀρχιερέως, καὶ ἑτέρων ὧν θέλει κεκοιμημένων κατ' ὄνομα, καὶ τελευταῖον ἐπιλέγει ὅτω.

Καὶ πάντων τῶν ἐπ' ἐλπίδι ἀναστάσεως ζωῆς αἰωνίου, τῶν τῇ σῇ κοιμωμένων κεκοιμημένων Ὀρθοδόξων Πατέρων, καὶ Ἀδελφῶν ἡμῶν, φιλάνθρωπε Κύριε.

Καὶ αἴρει μερίδα. ὁ δὲ Διάκονος λαβὼν καὶ αὐτὸς σφραγῖδα, καὶ τὸν ἅγιον Λόγχην, μνημονεύει ὧν βούλεται, Τεθνεώτων. καὶ τελευταῖον, λέγει ὅτω.

Μνήσθητι Κύριε καὶ τῆς ἐμῆς ἀναξιότητος, καὶ συγχώρησόν μοι πᾶν πλημμέλημα ἑκούσιόν τε, καὶ ἀκούσιον.

Εἶτα μνημονεύει ὧν βούλεται Ζώντων ἐν ἑτέρᾳ σφραγῖδι ὡσαύτως, καὶ τίθησι τὰς μερίδας ἐν τῷ κάτωθεν μέρει τοῦ ἁγίου Ἄρτου, ὥσπερ καὶ ὁ Ἱερεύς, καὶ λαβὼν τὸν Μέσον, συνάγει τὰς ἐν τῷ Δίσκῳ μερίδας ὑποκάτω τοῦ ἁγίου Ἄρτου, ὡς τε εἶναι ἐν ἀσφαλεῖ, καὶ μὴ ἐκπεσεῖται. Εἶτα ὁ Διάκονος λαβὼν τὸ Θυμιατήριον, καὶ θυμίαμα βαλὼν ἐν αὐτῷ, λέγει πρὸς τὸν Ἱερέα.

Εὐλόγησον Δέσποτα τὸ θυμίαμα.

Καὶ ᾄδουσι ὁ αὐτός. Τῷ Κυρίῳ δεηθῶμεν.

Καὶ ὁ Ἱερεὺς τὴν Εὐχὴν τοῦ Θυμιάματος.

Θυμίαμά σοι προσφέρομεν Χριστὲ ὁ Θεὸς ἡμῶν, εἰς ὀσμὴν εὐωδίας πνευματικῆς, ὃ προσδεξάμενος εἰς τὸ ὑπερουράνιόν σου Θυσιαστήριον, ἀντικατάπεμψον ἡμῖν τὴν χάριν τοῦ παναγίου σου Πνεύματος.

Ὁ Διάκονος. Τῷ Κυρίῳ δεηθῶμεν.

Καὶ ὁ Ἱερεὺς θυμιάσας τὸν Ἀστερίσκον, τίθησιν ἐπάνω τοῦ ἁγίου Ἄρτου, λέγων·

Καὶ ἐλθὼν ὁ Ἀστὴρ ἔστη ἐπάνω οὗ ἦν τὸ Παιδίον.

Ὁ Διάκονος. Τῷ Κυρίῳ δεηθῶμεν.

Ὁ Ἱερεὺς θυμιῶν τὸ πρῶτον Κάλυμμα, σκεπάζει τὸν ἅγιον Ἄρτον σὺν τῷ Δίσκῳ, λέγων·

Ὁ Κύριος ἐβασίλευσεν εὐπρέπειαν ἐνεδύσατο· ἐνεδύσατο ὁ Κύριος δύναμιν, καὶ περιεζώσατο.

Ὁ Διάκονος. Τῷ Κυρίῳ δεηθῶμεν· Κάλυψον Δέσποτα.

Καὶ ὁ Ἱερεὺς θυμιῶν τὸ δεύτερον Κάλυμμα, σκεπάζει τὸ ἅγιον Ποτήριον, λέγων·

Digitized by Google

Ε᾽ κάλυψεν Οὐρανὸς ἡ ἀρετήσα Χριστὲ, ἐκ τῆς αἰμέσεώς σα πλήρης ἡ γῆ.

Ο᾽ Διάκονος. Τῷ Κυρίῳ δεηθῶμεν. Σκέπασον Δέσποτα.

Ο᾽ Ἱερεὺς θυμιῶν τὸ Καλυμμα, ἤτοι τὸν Ἀέρα. σκεπάζει ἐκ ἀμφότερα, λέγων.

Σκέπασον ἡμᾶς ἐν τῇ σκέπῃ τῶν πτερύγων σα. ἀπόδιωξον ἀφ᾽ ἡμῶν πάντα ἐχθρὸν καὶ πολέμιον. εἰρήνευσον ἡμῶν τὴν ζωήν. Κύριε ἐλέησον ἡμᾶς, ὅτι τὸν Κόσμον σα, ἐκ σῶσον τὰς ψυχὰς ἡμῶν, ὡς ἀγαθὸς καὶ φιλάνθρωπος.

Εἶτα λαβὼν ὁ Ἱερεὺς τὸν Θυμιατὸν, θυμιᾷ τὴν Πρόθεσιν, λέγων ἐκ βίτα, τὸ,

Εὐλογητὸς ὁ Θεὸς ἡμῶν, ὁ ὅτως εὐδοκήσας δόξα σοι.

Ο᾽ δὲ Διάκονος ἐν ἑκάστῃ λέγει.

Πάντοτε, μνῶ, καὶ ἀεὶ, ἐκ εἰς τὰς αἰῶνας τῶν αἰώνων. Ἀμήν.

Καὶ προσκυνῶσιν ἀλλαβῶς ἀμφότεροι, ἐκ γ᾽.

Εἶτα λαβὼν ὁ Διάκονος τὸν Θυμιατὸν, λέγει.

Ἐπὶ τῇ Προθέσει τῶν τιμίων Δώρων τοῦ Κυρίου δεηθῶμεν.

Καὶ ὁ Ἱερεὺς τὴν Εὐχὴν τῆς Προθέσεως.

Ο᾽ Θεὸς, ὁ Θεὸς ἡμῶν, ὁ τὸν Οὐράνιον Ἄρτον.

Καὶ μετὰ τοῦτο ποιεῖ ἀπόλυσιν ἐκείσε, λέγων ὅτω.

Δόξα σοι Χριστὲ ὁ Θεὸς, ἡ ἐλπὶς ἡμῶν δόξα σοι.

Ο᾽ Διάκονος. Δόξα, καὶ νῦν, Κύριε ἐλέησον, Δέσποτα εὐλόγησον.

Καὶ ποιεῖ τὴν Ἀπόλυσιν ὁ Ἱερεὺς, ὅτω λέγων.

εἰ μὴ ὅτι Κυριακὴ.

Ο᾽ ἁγιασας ἐκ νεκρῶν. εἰδ᾽ ὅτι.

Χριστὸς ὁ ἀληθινὸς Θεὸς ἡμῶν, ταῖς πρεσβείαις τῆς παναχράντου αὐτοῦ Μητρὸς, τῶν ἐν Ἁγίοις Πατρὸς ἡμῶν Ἰωάννου Ἀρχιεπισκόπου Κωνσταντινουπόλεως τοῦ Χρυσοστόμου.

Εἰδὲ τελεῖται ἡ Λειτουργία τοῦ Μεγάλου Βασιλείου, λέγει.

Βασιλείου Καισαρείας Καππαδοκίας τοῦ Μεγάλου, τῶν πάντων τῶν Ἁγίων, ἐλεήσαι, καὶ σώσαι ἡμᾶς, ὡς ἀγαθὸς καὶ φιλάνθρωπος.

Ο᾽ Χορὸς. Ἀμήν.

Μετὰ δὲ τὴν Ἀπόλυσιν, θυμιᾷ ὁ Διάκονος τὴν Ἁγίαν Πρόθεσιν. εἶτα ἀπέρχεται καὶ θυμιᾷ τὴν ἁγίαν Τράπεζαν κύκλῳ σταυροειδῶς. λέγων καθ᾽ ἑαυτὸν, Ἐν τάφῳ σωματικῶς. Καὶ τὸν, Ν᾽.

Ἐν

Ἐν ᾧ θυμιάσας, τότε Ἱερατεῖον, καὶ τὸν Ναὸν ὅλον, εἰσέρχεται αὖθις εἰς τὸ ἅγιον Βῆμα, καὶ θυμιάσας τὴν ἁγίαν Τράπεζαν αὖθις, καὶ τὸν Ἱερέα, τὸ μὲν Θυμιατήριον ἀποτίθησιν ἐν τῷ ἰδίῳ τόπῳ· αὐτὸς δὲ προσέρχεται τῷ Ἱερεῖ, καὶ ταὐτὸν ὁμοῦ πρὸ τῆς ἁγίας Τραπέζης, προσκυνοῦσιν ἐκ μίτου, καθ' ἑαυτοὺς εὐχόμενοι, καὶ λέγοντες.

Βασιλεῦ Οὐράνιε. Δόξα ἐν ὑψίστοις Θεῷ.

Κύριε τὰ χείλη μου ἀνοίξεις. Ἅπαξ.

Εἶτα ἀνίστανται, ὁ μὲν Ἱερεὺς τὸ Ἅγιον Εὐαγγέλιον· ὁ δὲ Διάκονος τὴν ἁγίαν Τράπεζαν. Καὶ μετὰ τοῦτο κλίνας ὁ Διάκονος τὴν ἑαυτοῦ κεφαλὴν τῷ Ἱερεῖ, κρατεῖ καὶ τὸ Ὡράριον τοῖς μέσοις δακτύλοις τῆς δεξιᾶς χειρὸς, λέγει·

Καιρὸς τοῦ ποιῆσαι τῷ Κυρίῳ, Δέσποτα Ἅγιε εὐλόγησον.

Καὶ ὁ Ἱερεὺς σφραγίζων αὐτὸν, λέγει.

Εὐλογητὸς ὁ Θεὸς ἡμῶν, πάντοτε, νῦν, καὶ ἀεὶ, καὶ εἰς τοὺς αἰῶνας τῶν αἰώνων. Ἀμήν.

Εἶτα ὁ Διάκονος.

Εὔξαι ὑπὲρ ἐμοῦ Δέσποτα Ἅγιε.

Ὁ δὲ Ἱερεύς.

Κατευθύναι Κύριος τὰ διαβήματά σου εἰς πᾶν ἔργον ἀγαθόν.

Καὶ πάλιν ὁ Διάκονος.

Μνήσθητί μου Δέσποτα Ἅγιε.

Ὁ δὲ Ἱερεύς.

Μνησθείη σου Κύριος ὁ Θεὸς ἐν τῇ Βασιλείᾳ αὐτοῦ, πάντοτε, νῦν, καὶ ἀεὶ, καὶ εἰς τοὺς αἰῶνας τῶν αἰώνων.

Καὶ ὁ Διάκονος εἰπὼν, Ἀμήν, καὶ προσκυνήσας ἐξέρχεται, καὶ σὰς ἐν τῷ σωνθεν τόπῳ, κατέναντι τῆς Ἁγίων Θυρῶν, προσκυνεῖ μετ' ἀκριβείας μίτου. λέγων καθ' ἑαυτὸν, τὸ, Κύριε τὰ χείλη μου ἀνοίξεις.

Καὶ μετὰ τοῦτο ἄρχεται λέγειν· Εὐλόγησον Δέσποτα.

Καὶ ἄρχεται ὁ Ἱερεύς.

Εὐλογημένη ἡ Βασιλεία τοῦ Πατρός.

Digitized by Google

ΣΥΝΤΟΜΟΣ ΕΡΜΗΝΕΙΑ,

Περὶ τῆς τίμιας τοῦ δεξιοῦ μέρους τοῦ ἁγίου Ἄρτου, ἐν οἷς τίθεται εἰωθότως καὶ τὸ τοῦ ἁγίου Ποτηρίου, τῆς σφραγῖδος τῆς Θεοτόκου, καὶ τῶν λοιπῶν τοῦ Ἁγίου ἐμμέσως Μερίδων, καὶ τίνος ἕνεκεν ἐμμέσως καὶ οὐ πλείους, ἢ ἐλάττους τίθεμεθα.

Τὸ Φράσον τῷ ὅτι καὶ ἀκατάληπτον, τὸ τῆς φρικτῆς καὶ Ἱερᾶς τελετῆς Μυστήριον, καὶ αὐταῖς ταῖς ὑπερτάταις δυνάμεσι· τὸ γὰρ αὐτὸ παναχράντου τοῦ Κυρίου σῶμα, ἐν τοῖς οὐρανίοις, καὶ αὐτοπρεπῶς δεσπόταις αὐτῷ θρόνοις ἐφεζόμενον, ἐμφρόνως τε, καὶ ἐμφόβως κεκαλυμμένον ταῖς πτέρυξι λειτουργοῦσι, τοῦτ' αὐτὸ καθ' ἑκάστην καὶ γῆς τοῖς χθονίοις ἡμῖν ὁρᾶται τελούμενον. ἀλλ' ἐπειδὴ ὅτως ὁ τοῦτο τελῶν καὶ τελούμενος Ἰησοῦς, δι' ὃν ἀνυπόβλητον πρὸς τὸν ἄνθρωπον ἀγάπην ἔχων ἀεὶ διατελεῖ, ἄνθρωπος γενέσθαι ηὐδόκησε, καὶ κατὰ πάντα τοῦ ἡμετέρου φυράματος, πλὴν τῆς ἁμαρτίας κεκοινώνηκε, τρόπος τοῦτο τῆς θείας αὐτοῦ συγκαταβάσεως ἄρρητος, τέλειος γενόμενος ἄνθρωπος, καὶ ὑπὲρ ἡμῶν ἔπαθε τῇ σαρκὶ, καὶ τῇ Θεότητι· καὶ ὡς πρόβατον ἐπὶ σφαγὴν ἤχθη, καὶ ὡς ἀμνὸς ἀμαρτίαν τοῦ κείροντος αὐτὸν ἄφωνος· καὶ ἁμαληφθεὶς ἀφ' ἡμῶν εἰς τὸν οὐρανὸν, μετὰ τὸ παθεῖν, καὶ ἀναστῆναι αὐτὸν, ἕως τῆς σωτελείας τοῦ αἰῶνος μεθ' ἡμῶν ἐπηγγείλατο εἶναι, σωματικῶς καθ' ἑκάστην διὰ τῆς ἱερᾶς τελετῆς μέλλων τελεῖσθαι. Διά τοι τοῦτο καὶ σημαίνει διὰ λόγου τὰ ἐν αὐτῷ τελούμενα ὡς Υἱὸς καὶ Λόγος τοῦ ὁρατοῦ αὐτοῦ Πατρὸς, δι' ἄκραν αὐτοῦ ἀγαθότητα ἡμῖν ἐμετείλατο σοφίαν καὶ σώσειν χαριζόμενος. Τοιγαροῦν αὐτῷ θαῤῥοῦντα, τὰ περὶ αὐτοῦ ὡς οἷόν τε σαφηνίζομεν, ὅτως ἀρχόμενοι.

Δεξιὸν Μέρος τοῦ ἁγίου Ἄρτου λέγεται, ἐν οἷς ὁ τίθεται τὸ ἅγιον Ποτήριον. Καὶ γὰρ ἐν τῇ ἁγίᾳ προθέσει ὁ Ἱερεὺς θύων τὸν Ἄρτον ποιεῖ τὴν σφράγισιν τοῦ Κυρίου ἡμῶν Ἰησοῦ Χριστοῦ, ὃς διὰ τὴν ἄκραν αὐτοῦ μακροθυμίαν, καὶ συγκατάβασιν οὐκ ἔμπροσθεν, ἀλλ' ὄπισθεν τοῦ παναγίου σώματος αὐτοῦ εἶχε τὸν σταυρὸν, ὃν ὁ Ἱερεὺς ποιεῖ διὰ τῆς ἁγίας Λόγχης, λέγων, τὸ, Σταυρωθέντος σου Χριστέ· καὶ ὅτος μὲν ὄντως ὁ ἀληθῶς ἐμμένων σταυρὸς τοῦ Χριστοῦ. Ὁ δὲ ἕτερος, ὁ κατὰ τὴν ἐπιφάνειαν καθορώμενος ὃ κεῖται γεγο-

νὼς

μὼς εἰς δήλωσιν τῆς σταυρώσεως τοῦ Κυρίου, ἀλλ' εἰς τιμὴν μόνον, καὶ διορισμὸν τοῦ ἁγιασθησομένου τοιούτου ἄρτου. Διὸ καὶ παρὰ γυναικῶν, ἢ ἀρτοποιῶν τῷ τύπῳ τῆς ξυλίνης σφραγίδος πρὸ τοῦ ὀπτηθῆναι τὸν ἄρτον ἐντυποῦται, οἵτινες οὐδ' ὅλως εἰς ἀπαρτισμὸν τοῦ Μυστηρίου συντελοῦσιν. Ὅθεν τὰ ἄνω μέρη τοῦ ἄρτου τὰ ἔχοντα τὸν σταυρὸν, τὸν παρὰ γυναικῶν, καὶ ἀρτοποιῶν ἀποτελούμενον, ἐστὶ τὰ ἔμπροσθεν τοῦ παναγίου σώματος τοῦ Χριστοῦ, τὰ δὲ ἕτερα, τὰ ἔχοντα τὸν Σταυρὸν, ὃν πεποίηκε διὰ τῆς λόγχης ὁ Ἱερεὺς, τυγχάνει τὰ ὄπισθεν. Τούτων δὲ οὕτω διωρισμένων, πρόδηλόν ἐστιν, ὅτι τὰ ἐν οἷς οὐ τίθεται τὸ ἅγιον Ποτήριον μέρη, εἰσὶ τὰ δεξιὰ τοῦ ἁγίου Ἄρτου, τὰ δὲ λοιπὰ, ἐν οἷς κεῖται τὸ ἅγιον Ποτήριον, ὑπάρχει τὰ ἀριστερά. Καὶ εἰς μὲν τὸ δεξιὸν μέρος τίθεμεν τὴν μερίδα τῆς Παναγίας, καθ' ὃ καὶ τὴν λόγχευσιν ποιοῦμεν, κατὰ τὸν Προφήτην τὸν λέγοντα, παρέστη ἡ Βασίλισσα ἐκ δεξιῶν σου. Εἰς δὲ τὸ λοιπὸν, τίθεμεν τὰς λοιπὰς μερίδας τῶν Ἁγίων, ἃς οὐ πλείους, οὐδ' ἐλάττους, ἀλλ' ἐννέα τιθέμεθα κατὰ μίμησιν τῶν οὐρανίων ταγμάτων. Ὥσπερ γὰρ ἐκεῖσε κατὰ τὸν πολὺν ἐν Θεολογίᾳ Διονύσιον τὸν Ἀρεοπαγίτην εἰς ἐννέα τάγματα πᾶσα τούτων στρατιὰ διῄρηται· οὕτω κἀνταῦθα θεοπρεπέστατα. ὁ αὐτὸς γὰρ ἐν ἀμφοτέροις τυγχάνων διατελεῖ Ἰησοῦς. Εἰς τρεῖς δὲ τάξεις, ἵν', ὡς αὐτὸς πάλιν ἐν τῷ περὶ οὐρανίου Ἱεραρχίας ἕκτῳ, ἑβδόμῳ τε, καὶ ὀγδόῳ κεφαλαίῳ εἰς τρεῖς ἀφορίζει τριαδικὰς διακοσμήσεις πάσας τὰς οὐρανίους Ἱεραρχίας, ὅλην εὐτάκτως ἕξῃ τὴν μίμησιν:~

Αὕτη δὲ ἡ τάξις, ἣν ἐν τῷ παρόντι ἐσημειώσαμεν, εἴωθε γίγνεσθαι καὶ ἐν πᾶσι τοῖς Ἱεροῖς Μοναστηρίοις τοῦ ἁγίου Ὄρους, ἅτινα σώζουσιν ἀπαραλλάκτως τὰς παραδεδομένας τάξεις ὑπὸ τῶν πάλαι Ἁγίων Πατέρων, ὡς οἱ ἐκεῖσε παραγεγονότες ἐπιμαρτύρονται. Εἰ δὲ καὶ ἐν τοῖς πρότερον τυπωθεῖσιν Εὐχολογίοις τοὐναντίον τῆς παρούσης τάξεως, καὶ Ἑρμηνείας καθορᾶται, οὐ χρὴ ἀποδέχεσθαι τοῦτο, ὡς καὶ παρὰ τῆς Ἁγιωτάτης Μεγάλης Ἐκκλησίας ἀποβληθεῖσα ἡ τοιαύτη Διάταξις. ἡ δὲ παροῦσα ἐπικυρωθεῖσά τε, καὶ βεβαιωθεῖσα:~

Η ΘΕΙΑ ΛΕΙΤΟΥΡΓΙΑ

ΤΟΥ ΕΝ ΑΓΙΟΙΣ ΠΑΤΡΟΣ ΗΜΩΝ ΙΩΑΝΝΟΥ ΤΟΥ ΧΡΥΣΟΣΤΟΜΟΥ.

Εὐχὴ τῆς Προθέσεως.

Ὁ Θεὸς, ὁ Θεὸς ἡμῶν, ὁ τὸν Οὐράνιον Ἄρτον, τὴν τροφὴν τῆ παντὸς Κόσμου, τὸν Κύριον ἡμῶν, καὶ Θεὸν Ἰησοῦν Χριστὸν ἐξαποστείλας Σωτῆρα, καὶ λυτρωτὴν, καὶ ἀνταγωνιστὴν, εὐλογοῦντα καὶ ἁγιάζοντα ἡμᾶς, αὐτὸς εὐλόγησον τὴν Πρόθεσιν ταύτην, καὶ πρόσδεξαι αὐτὴν εἰς τὸ ὑπερουράνιόν σου Θυσιαστήριον· μνημονεύσας ὡς ἀγαθὸς, καὶ φιλάνθρωπος τῶν προσενεγκάντων, καὶ δι' ὧν προσήγαγον, καὶ ἡμᾶς ἀκατακρίτους διαφύλαξον ἐν τῆ Ἱερουργία τῶν Θείων σου Μυστηρίων. Ὅτι ἡγίασαι, καὶ δεδόξασαι τὸ πάντιμον, καὶ μεγαλοπρεπὲς ὄνομά σου, τοῦ Πατρὸς, καὶ τοῦ Υἱοῦ, καὶ τοῦ Ἁγίου Πνεύματος, νῦν, καὶ ἀεὶ, καὶ εἰς τοὺς αἰῶνας τῶν αἰώνων. Ἀμήν.

Ὁ ΔΙΑΚΟΝΟΣ. Εὐλόγησον Δέσποτα.

Ὁ Ἱερεύς. ΕΚΦΩΝΩΣ.

Εὐλογημένη ἡ βασιλεία τοῦ Πατρὸς, καὶ τοῦ Υἱοῦ, καὶ τοῦ Ἁγίου Πνεύματος, νῦν, καὶ ἀεὶ, καὶ εἰς τοὺς αἰῶνας τῶν αἰώνων.

Ὁ Χορός. Ἀμήν. Ὁ ΔΙΑΚΟΝΟΣ.

Ἐν εἰρήνῃ τοῦ Κυρίου δεηθῶμεν. Ὁ Χορός· Κύριε ἐλέησον.

Ὑπὲρ τῆς ἄνωθεν εἰρήνης, καὶ τῆς σωτηρίας τῶν ψυχῶν ἡμῶν, τοῦ Κυρίου δεηθῶμεν.

Ὑπὲρ τῆς εἰρήνης τοῦ σύμπαντος Κόσμου, εὐσταθείας τῶν ἁγίων τοῦ Θεοῦ Ἐκκλησιῶν, καὶ τῆς τῶν πάντων ἑνώσεως, τοῦ Κυρίου δεηθῶμεν.

Ὑπὲρ τοῦ ἁγίου Οἴκου τούτου, καὶ τῶν μετὰ πίστεως, εὐλαβείας, καὶ φόβου Θεοῦ εἰσιόντων ἐν αὐτῷ, τοῦ Κυρίου δεηθῶμεν.

Ὑπὲρ τοῦ Ἀρχιεπισκόπου ἡμῶν (τοῦ δεῖνος) τοῦ τιμίου Πρεσβυτερίου, τῆς ἐν Χριστῷ Διακονίας, παντὸς τοῦ Κλήρου καὶ τοῦ Λαοῦ, τοῦ Κυρίου δεηθῶμεν.

Ὑπὲρ

Digitized by Google

Ὑπὲρ τῶν εὐσεβεστάτων καὶ Θεοφυλάκτων Βασιλέων ἡμῶν, παντὸς τοῦ Παλατίου, καὶ τοῦ στρατοπέδου αὐτῶν, τοῦ Κυρίου δεηθῶμεν.

Ὑπὲρ τοῦ συμπολεμῆσαι καὶ ὑποτάξαι ὑπὸ τοὺς πόδας αὐτῶν πάντα ἐχθρὸν, καὶ πολέμιον, τοῦ Κυρίου δεηθῶμεν.

Ὑπὲρ τῆς ἁγίας Μονῆς ταύτης, πάσης Πόλεως, καὶ Χώρας, καὶ τῶν πίστει οἰκούντων ἐν αὐταῖς, τοῦ Κυρίου δεηθῶμεν.

Ὑπὲρ εὐκρασίας ἀέρων, εὐφορίας τῶν καρπῶν τῆς γῆς, καὶ καιρῶν εἰρηνικῶν, τοῦ Κυρίου δεηθῶμεν.

Ὑπὲρ πλεόντων, ὁδοιπορούντων, νοσούντων, καμνόντων, αἰχμαλώτων, καὶ τῆς σωτηρίας αὐτῶν, τοῦ Κυρίου δεηθῶμεν.

Ὑπὲρ τοῦ ῥυσθῆναι ἡμᾶς ἀπὸ πάσης θλίψεως, ὀργῆς, κινδύνου, καὶ ἀνάγκης, τοῦ Κυρίου δεηθῶμεν.

Ἀντιλαβοῦ, σῶσον, ἐλέησον, καὶ διαφύλαξον ἡμᾶς ὁ Θεὸς τῇ σῇ χάριτι.

Τ̔ῆς Παναγίας ἀχράντου, ὑπεραύλογημένης, ἐνδόξου, Δεσποίνης ἡμῶν Θεοτόκου, καὶ Ἀειπαρθένου Μαρίας, μετὰ πάντων τῶν Ἀγίων μνημονεύσαντες, ἑαυτοὺς καὶ ἀλλήλους, καὶ πᾶσαν τὴν ζωὴν ἡμῶν, Χριστῷ τῷ Θεῷ παραθώμεθα. Ὀ Χορός. Σοὶ Κύριε.

ἘΚΦΩΝΗΣΙΣ.

ὉΤι πρέπει σοι πᾶσα δόξα, τιμὴ, καὶ προσκύνησις, τῷ Πατρὶ, καὶ τῷ Υἱῷ, καὶ τῷ Ἀγίῳ Πνεύματι, νῦν, καὶ ἀεὶ, καὶ εἰς τοὺς αἰῶνας τῶν αἰώνων. Ὀ Χορός. Ἀμήν.

Καὶ ψάλλεται τὸ πρῶτον Ἀντίφωνον παρὰ τῶν Ψαλτῶν, ὁ δὲ Ἰερεὺς λέγει τὴν Εὐχὴν τοῦ Ἀντιφώνου· ὁ δὲ Διάκονος προσκυνήσας μεθίσταται ἐκ τοῦ τόπου αὐτοῦ, καὶ ἀπελθὼν ἵσταται ἐμπροσθεν τῆς Εἰκόνος τῆς Θεοτόκου, βλέπων πρὸς τὴν εἰκόνα τοῦ Χριστοῦ, κρατῶν καὶ τὸ Ὠράριον τοῖς δεξιοῖς δακτύλοις τῆς δεξιᾶς χειρός.

Εὐχὴ Ἀντιφώνου ἀ.

ἩΤοι ὁ Θεὸς ἡμῶν, οὗ τὸ κράτος ἀμέτρητον, καὶ ἡ δόξα ἀκατάληπτος, οὗ τὸ ἔλεος ἀμέτρητον, καὶ ἡ φιλανθρωπία ἄφατος· αὐτὸς Δέσποτα κατὰ τὴν ὑπερβολὴν σου ἐπίβλεψον ἐφ' ἡμᾶς, καὶ δὸς τὸν ἅγιον Οἶκον τοῦτον, ποίησον μεθ' ἡμῶν, καὶ τῶν συνευχομένων ἡμῖν, πλούσια τὰ ἐλέη σου, καὶ τοὺς οἰκτιρμούς σου.

Μετὰ δὲ τὴν συμπλήρωσιν τοῦ Ἀντιφώνου, ἐλθὼν ὁ Διάκονος, καὶ στὰς ἐν τῷ σωνηθεῖ τόπῳ, καὶ προσκυνήσας, λέγει.

Ἐτι, καὶ ἔτι, ἐν εἰρήνῃ τοῦ Κυρίου δεηθῶμεν.

Α'ντιλαβȣ̃, σῶσον, ἐλέησον, ἢ διαφύλαξον ἡμᾶς ὁ Θεός.
Τῆς Παναγίας ἀχράντȣ, ὑπερευλογημένης, ἐνδόξȣ.

Ε' Κ Φ Ω' Ν Η Σ Ι Σ.

Ο Τι σὸν τὸ κράτος, καὶ σȣ̃ ἐστιν ἡ Βασιλεία, Ϛ ἡ δύναμις, ἢ ἡ δόξα, τȣ̃ Πατρὸς, ἢ τȣ̃ Υἱȣ̃, Ϛ τȣ̃ Α'γίȣ Πνεύματος, νυῦ, ἢ ἀεὶ, ἢ εἰς τȣ̀ς αἰῶνας τῶν αἰώνων.

Καὶ ψάλλεται ὁμοίως παρὰ τῶν Ψαλτῶν τὸ, β'. Α'ντίφωνον.
ὁ δὲ Διάκονος ὁμοίως ποιεῖ, ὡς ἢ ἐν τῇ προτέρᾳ Εὐχῇ.

Εὐχὴ Α'ντιφώνȣ, β'.

Κ Υ'ριε ὁ Θεὸς ἡμῶν, σῶσον τὸν Λαόν σȣ, ἢ εὐλόγησον τὴν κληρονομίαν σȣ· τὸ πλήρωμα τῆς Ε'κκλησίας σȣ φύλαξον, ἁγίασον τȣ̀ς ἀγαπῶντας τὴν εὐπρέπειαν τȣ̃ Οἴκȣ σȣ. Σὺ αὐτȣ̀ς ἀντιδόξασον τῇ θεϊκῇ σȣ δυνάμει, Ϛ μὴ ἐγκαταλίπῃς ἡμᾶς τȣ̀ς ἐλπίζοντας ἐπὶ σέ.

Ο' Δ Ι Α' Κ Ο Ν Ο Σ.

Ε'τι, ἢ ἔτι, ἐν εἰρήνῃ τȣ̃ Κυρίȣ δεηθῶμεν.
Α'ντιλαβȣ̃, σῶσον, ἐλέησον, Ϛ διαφύλαξον ἡμᾶς ὁ Θεός.
Τῆς Παναγίας ἀχράντȣ, ὑπερευλογημένης, ἐνδόξȣ.

Ε' Κ Φ Ω' Ν Η Σ Ι Σ.

Ο Τι ἀγαθὸς, ἢ φιλάνθρωπος Θεὸς ὑπάρχεις, ἢ σοὶ τὴν δόξαν ἀναπέμπομεν, τῷ Πατρὶ, ἢ τῷ Υἱῷ, ἢ τῷ Α'γίῳ Πνεύματι, νυῦ, Ϛ ἀεὶ, Ϛ εἰς τȣ̀ς αἰῶνας τῶν αἰώνων. Εὐχὴ Α'ντιφώνȣ, γ'.

Ο Τὰς κοινὰς ταύτας, Ϛ συμφώνȣς ἡμῖν χαρισάμενος προσευχὰς, ὁ ἢ δυσὶ, ἢ τρισὶ συμφωνȣ̃σιν ἐπὶ τῷ ὀνόματί σȣ, τὰς αἰτήσεις παρέχειν ἐπαγγειλάμενος· αὐτὸς ἢ νυῦ τῶν δȣ́λων σȣ τὰ αἰτήματα πρὸς τὸ συμφέρον πλήρωσον, χορηγῶν ἡμῖν ἐν τῷ παρόντι αἰῶνι τὴν ἐπίγνωσιν τῆς σῆς ἀληθείας, Ϛ ἐν τῷ μέλλοντι ζωὴν αἰώνιον χαριζόμενος:~

Ψαλλομένȣ δὲ τȣ̃ τρίτȣ Α'ντιφώνȣ παρὰ τῶν Ψαλτῶν, ἢ τῶν Μακαρισμῶν, ἐὰν ἐστι Κυριακή. Ο'ταν ἔλθωσιν εἰς τὸ Δόξα. Ο' Ι'ερεὺς Ϛ ὁ Διάκονος σταντὲς ἔμπροσθεν τῆς ἁγίας Τραπέζης, ποιȣ̃σι προσκυνήματα τρία. Εἶτα λαβὼν ὁ Ι'ερεὺς τὸ ἅγιον Εὐαγγέλιον, δίδωσι τῷ Διακόνῳ. Καὶ ȣ̃τως ἐξελθόντες διὰ τȣ̃ βορείȣ μέρȣς, προπορευομένων αὐτῶν λαμπάδων, ποιȣ̃σι τὴν μικρὰν Εἴσοδον· Καὶ σταντὲς ἐν τῷ συνήθει τόπῳ, κλίνȣσιν ἀμφότεροι τὰς κεφαλάς. Καὶ τȣ̃ Διακόνȣ εἰπόντος ἠρέμα.

Τȣ̃ Κυρίȣ δεηθῶμεν. Λέγει ὁ Ι'ερεὺς τὴν Εὐχὴν τῆς Εἰσόδȣ μυστικῶς.

Εὐχὴ

Εὐχὴ τῆς Εἰσόδου Μυστικῶς.

Δέσποτα Κύριε ὁ Θεὸς ἡμῶν, ὁ καταστήσας ἐν Οὐρανοῖς Τάγματα, καὶ στρατιὰς Ἀγγέλων, καὶ Ἀρχαγγέλων εἰς Λειτουργίαν τῆς σῆς δόξης, ποίησον σὺν τῇ Εἰσόδῳ ἡμῶν, Εἴσοδον ἁγίων Ἀγγέλων γενέσθαι, συλλειτουργούντων ἡμῖν, καὶ συνδοξολογούντων τὴν σὴν ἀγαθότητα. Ὅτι πρέπει σοι πᾶσα δόξα, τιμὴ, καὶ προσκύνησις, τῷ Πατρὶ, Ϛ τῷ Υἱῷ, καὶ τῷ Ἁγίῳ Πνεύματι, νῦν, καὶ ἀεὶ, καὶ εἰς τοὺς αἰῶνας τῶν αἰώνων.

Τῆς Εὐχῆς δὲ τελεσθείσης; λέγει ὁ Διάκονος πρὸς τὸν Ἱερέα, δεικνύων πρὸς ἀνατολὰς τῇ δεξιᾷ, κρατῶν ἅμα καὶ τὸ Ὡράριον τῆς τρισὶ δακτύλοις.

Εὐλόγησον Δέσποτα τὴν ἁγίαν Εἴσοδον.

Καὶ ὁ Ἱερεὺς εὐλογῶν, λέγει.

Εὐλογημένη ἡ Εἴσοδος τῶν Ἁγίων σου, πάντοτε, νῦν, καὶ ἀεὶ, καὶ εἰς τοὺς αἰῶνας τῶν αἰώνων.

Εἶθ' οὕτως ἀπέρχεται πρὸς τὸν Ἡγούμενον ὁ Διάκονος. καὶ ἀσπάζεται τὸ Εὐαγγέλιον, εἰ πάρεστι· εἰδ' οὖν, ἀσπάζεται τοῦτο ὁ Ἱερεύς.

Πληρωθέντος δὲ τοῦ τελευταίου Τροπαρίου, εἰσέρχεται ὁ Διάκονος εἰς τὸ μέσον, καὶ στὰς ἔμπροσθεν τοῦ Ἱερέως, ἀνυψοῖ μικρὸν τὰς χεῖρας, Ϛ δεικνύων τὸ ἅγιον Εὐαγγέλιον, λέγει μεγαλοφώνως.

Σοφίᾳ, ὀρθοί.

Εἶτα προσκυνήσας αὐτός τε, καὶ ὁ Ἱερεὺς κατόπισθεν αὐτοῦ, εἰσέρχονται εἰς τὸ ἅγιον Βῆμα, καὶ ὁ μὲν Διάκονος ἀποτίθησι τὸ ἅγιον Εὐαγγέλιον ἐν τῇ ἁγίᾳ Τραπέζῃ, οἱ δὲ Ψάλται λέγουσι τὰ συνήθη Τροπάρια, καὶ ὅτε εἴπωσι τὸ ὕστερον, λέγει ὁ Διάκονος.

Τοῦ Κυρίου δεηθῶμεν. Ὁ ΙΕΡΕΥΣ.

Ὅτι ἅγιος εἶ ὁ Θεὸς ἡμῶν, καὶ σοὶ τὴν δόξαν ἀναπέμπομεν, τῷ Πατρὶ, Ϛ τῷ Υἱῷ, Ϛ τῷ Ἁγίῳ Πνεύματι, νῦν, Ϛ ἀεί.

Ὁ ΔΙΑΚΟΝΟΣ.

Καὶ εἰς τοὺς αἰῶνας τῶν αἰώνων. Ὁ Χορός. Ἀμήν.

Ψαλλομένου δὲ τοῦ Τρισαγίου, λέγει ὁ Ἱερεὺς τὴν εὐχὴν ταύτην.

Εὐχὴ τοῦ Τρισαγίου ὕμνου. Μυστικῶς.

Ὁ Θεὸς ὁ ἅγιος, ὁ ἐν ἁγίοις ἀναπαυόμενος, ὁ Τρισαγίῳ φωνῇ ὑπὸ τῶν Σεραφὶμ ἀνυμνούμενος, καὶ ὑπὸ τῶν Χερουβὶμ δοξολογούμενος, καὶ ὑπὸ πάσης ἐπουρανίου Δυνάμεως προσκυνούμενος, ὁ ἐκ τοῦ μὴ ὄντος εἰς τὸ εἶναι παραγαγὼν τὰ σύμπαντα. Ὁ κτίσας τὸν ἄνθρωπον

που κατ' εἰκόνα σὴν, καὶ ὁμοίωσιν, Σὺ παντὶ σὺ χαρίσματι κατακοσμήσας· Ὁ δὸς αἰτοῦντι σοφίαν, καὶ σωφρόνησιν, καὶ μὴ παροργῶν ἁμαρτάνοντα, ἀλλὰ θέλων σωτηρίαν μεταποιεῖσθαι· Ὁ καταξιώσας ἡμᾶς τοὺς ταπεινοὺς, καὶ ἀναξίους δούλους σὺ, Σὺ ἐν τῇ ὥρᾳ ταύτῃ, φωταγωγῆσαι κατενώπιον τῆς δόξης τοῦ ἁγίου σὺ Θυσιαστηρίου, καὶ τὴν ὀφειλομένην σοι προσκύνησιν, καὶ δοξολογίαν προσάγειν. Αὐτὸς Δέσποτα πρόσδεξαι καὶ ἐκ στόματος ἡμῶν τῶν ἁμαρτωλῶν τὸν Τρισάγιον ὕμνον, καὶ ἐπίσκεψαι ἡμᾶς ἐν τῇ χρηστότητί σὺ· Συγχώρησον ἡμῖν πᾶν πλημμέλημα ἑκούσιόν τε, καὶ ἀκούσιον· Ἁγίασον ἡμῶν τὰς ψυχὰς, καὶ τὰ σώματα, καὶ δὸς ἡμῖν ἐν ὁσιότητι λατρεύειν σοι πάσας τὰς ἡμέρας τῆς ζωῆς ἡμῶν. Πρεσβείαις τῆς ἁγίας Θεοτόκου, καὶ πάντων τῶν Ἁγίων, τῶν ἀπ' αἰῶνός σοι εὐαρεστησάντων. Ὅτι ἅγιος εἶ ὁ Θεὸς ἡμῶν, καὶ σοὶ τὴν δόξαν ἀναπέμπομεν, τῷ Πατρὶ, Σὺν τῷ Υἱῷ, καὶ τῷ Ἁγίῳ Πνεύματι, νῦν, καὶ ἀεὶ, καὶ εἰς τοὺς αἰῶνας τῶν αἰώνων. Ἀμήν.

Ταύτης δὲ τελεσθείσης, λέγουσι Σὺν αὐτοὶ, ὅ,τε Ἱερεὺς, καὶ ὁ Διάκονος τὸ Τρισάγιον, ποιοῦντες ὁμοῦ Σὺν προσκυνήματα τρία ἔμπροσθεν τῆς Ἁγίας Τραπέζης. Εἶτα λέγει ὁ Διάκονος πρὸς τὸν Ἱερέα.

Κέλευσον Δέσποτα. Καὶ ἀποδέχονται ἐν τῇ καθέδρᾳ.

Καὶ ὁ Ἱερεὺς λέγει ἀποδεχόμενος.

Εὐλογημένος ὁ ἐρχόμενος ἐν ὀνόματι Κυρίου.

Ὁ δὲ Διάκονος. Εὐλόγησον Δέσποτα τὸν ἅγιον Καθέδραν.

Καὶ ὁ Ἱερεύς. Εὐλογημένος εἶ ὁ ἐπὶ Θρόνου δόξης τῆς Βασιλείας σου, ὁ καθήμενος ἐπὶ τῶν Χερουβὶμ, πάντοτε, νῦν, Σὺν ἀεὶ, καὶ εἰς τοὺς αἰῶνας τῶν αἰώνων.

Καὶ μετὰ τὴν συμπλήρωσιν τοῦ Τρισαγίου, ὁ Διάκονος ἐλθὼν ἔμπροσθεν τῶν Ἁγίων θυρῶν, λέγει.

Πρόχωμεν. Καὶ ὁ Ἀναγνώστης. Ψαλμὸς τῷ Δαβίδ. Καὶ ὁ Διάκονος αὖθις. Σοφία. Καὶ ὁ Ἀναγνώστης τὸ προκείμενον τοῦ Ἀποστόλου. Καὶ αὖθις ὁ Διάκονος. Πρόχωμεν.

Καὶ τοῦ Ἀποστόλου πληρωθέντος, λέγει ὁ Ἱερεύς. Εἰρήνη σοι. Καὶ ὁ Ἀναγνώστης. Ἀλληλούϊα, Ψαλμὸς τῷ Δαβίδ. Τοῦ δὲ Ἀλληλούϊα ψαλλομένου, λαβὼν ὁ Διάκονος τὸ Θυμιατήριον, καὶ τὸ θυμίαμα, πρόσεισι τῷ Ἱερεῖ, καὶ λαβὼν εὐλογίαν παρ' αὐτοῦ, θυμιᾷ τὴν Ἁγίαν Τράπεζαν γύρωθεν, καὶ τὸ Ἱερατεῖον ὅλον, καὶ τὸν Ἱερέα. Καὶ ὁ Ἱερεὺς λέγει τὴν Εὐχὴν ταύτην.

Εὐχὴ

Εὐχὴ πρὸ τῦ Εὐαγγελίυ.

Ἐλλαμψον ἐν ταῖς καρδίαις ἡμῶν φιλανθρωπε Δέσποτα, τὸ τῆς σῆς θεογνωσίας ἀκήρατον φῶς, καὶ τὰς τῆς διανοίας ἡμῶν διανοιξον ὀφθαλμὰς, εἰς τὸ τῦ Εὐαγγελικῶν σε κηρυγμάτων κατανόησιν. ἐμβαθὺν δὲ ἡμῖν καὶ τὸν τῦ μακαρίων σε ἐντολῶν φόβον, ἵνα τὰς σαρκικὰς ἐπιθυμίας πάσας καταπατήσαντες, πνευματικὴν πολιτείαν μετέλθωμεν, πάντα τὰ πρὸς εὐαρέστησιν τῦ σοῦ καὶ φρονοῦντες, καὶ πράττοντες. Σὺ γὰρ εἶ ὁ φωτισμὸς τῦ ψυχῶν, καὶ τῦ σωμάτων ἡμῶν, Χριστὲ ὁ Θεὸς, καὶ σοὶ τὴν δόξαν ἀναπέμπομεν, σὺν τῷ ἀνάρχῳ σε Πατρὶ, καὶ τῷ Παναγίῳ, καὶ ἀγαθῷ, καὶ ζωοποιῷ σε Πνεύματι, νῦν, καὶ ἀεὶ καὶ εἰς τοὺς αἰῶνας τῦ αἰῶνος. Ἀμήν.

Ὁ δὲ Διάκονος τὸ Θυμιατήριον ἀποθέμενος, ἔρχεται πρὸς τὸν Ἱερέα, καὶ ἀποκλίνας αὐτῷ τὴν κεφαλὴν, κρατῦ καὶ τὸ Ὡράριον σὺν τῷ ἁγίῳ Εὐαγγελίῳ ἄκροις τοῖς δακτύλοις, δηλονότι ἐν ἐκείνῳ τῷ τόπῳ τῆς ἁγίας Τραπέζης, λέγει.

Εὐλόγησον Δέσποτα τὸν Εὐαγγελιςὴν τῦ Ἁγίυ Ἀποστόλυ, καὶ Εὐαγγελιςῦ (τῦδε.)

Ὁ δὲ Ἱερεὺς σφραγίζων αὐτὸν, λέγει.

Ὁ Θεὸς διὰ πρεσβειῶν τῦ ἁγίυ ἐνδόξυ Ἀποστόλυ, καὶ Εὐαγγελιςῦ (τῦδε) δῴη σοι ῥῆμα τῷ εὐαγγελιζομένῳ, δυνάμει πολλῇ εἰς ἐκπλήρωσιν τῦ Εὐαγγελίυ τῦ ἀγαπητῦ Υἱῦ αὐτῦ, Κυρίυ δὲ ἡμῶν Ἰησῦ Χριστῦ.

Ὁ Διάκονος εἰπὼν τὸ, Ἀμήν, καὶ προσκυνήσας μετ' εὐλαβείας τὸ ἅγιον Εὐαγγέλιον, αἴρει αὐτό. Καὶ ἐξελθὼν διὰ τῦ ἁγίων Θυρῶν, προπορευομένων αὐτῷ λαμπάδων, ἔρχεται, καὶ ἵσταται ἐν τῷ Ἀμβωνι, ἢ ἐν τῷ τεταγμένῳ τόπῳ.

Ὁ δὲ Ἱερεὺς ἱστάμενος ἔμπροσθεν τῆς ἁγίας Τραπέζης, καὶ βλέπων πρὸς Δυσμὰς, Ἐκφωνεῖ· Σοφία, ὀρθοί, ἀκούσωμεν τῦ Ἁγίυ Εὐαγγελίυ. Εἰρήνη πᾶσι.

Καὶ ὁ Διάκονος. Ἐκ τῦ κτ' (τόνδε) Ἁγίυ Εὐαγγελίυ τὸ Ἀνάγνωσμα. Ὁ Ἱερεύς. Πρόσχωμεν.

Καὶ πληρωθέντος τῦ Εὐαγγελίυ, λέγει πρὸς τὸν Διάκονον ὁ Ἱερεύς. Εἰρήνη σοι τῷ Εὐαγγελιζομένῳ.

Καὶ ὁ Διάκονος ἐλθὼν ἕως τῦ ἁγίων Θυρῶν, ἀποδίδωσι τὸ ἅγιον Εὐαγγέλιον τῷ Ἱερεῖ. Καὶ ἂς ἐν τῷ συνήθει τόπῳ, ἄρχεται ὕστερον.

Ὁ Διά-

Ο Διάκονος. Ειπωμεν παντὸ ἐξ ὅλης τῆς ψυχῆς, καὶ ἐξ ὅλης τῆς διανοίας ἡμῶν ειπωμεν. Ο Χορός. Κύριε ἐλέησον, γ'.

Κύριε παντοκράτωρ, ὁ Θεὸς τῶν Πατέρων ἡμῶν, δεόμεθά σου, ἐπάκουσον, καὶ ἐλέησον.

Ελέησον ἡμᾶς ὁ Θεὸς, κατὰ τὸ μέγα ἔλεός σου, δεόμεθά σου, ἐπάκουσον, καὶ ἐλέησον. Εὐχὴ τῆς Ἐκτενοῦς ἱκεσίας.

Κύριε ὁ Θεὸς ἡμῶν, τὴν ἐκτενῆ ταύτην ἱκεσίαν προσδεξαι παρὰ πάντων ἡμῶν δούλων, καὶ ἐλέησον ἡμᾶς κατὰ τὸ πλῆθος τοῦ ἐλέους σου· καὶ τοὺς οἰκτιρμούς σου κατάπεμψον ἐφ' ἡμᾶς, καὶ ἐφὶ πάντα τὸν λαόν σου, τὸν ἀπεκδεχόμενον τὸ παρὰ σοῦ πλούσιον ἔλεος.

Ο ΔΙΑΚΟΝΟΣ.

Ἔτι δεόμεθα ὑπὲρ τῶν ἀσεβῶν, καὶ ὀρθοδόξων Χριστιανῶν.

Ἔτι δεόμεθα ὑπὲρ τοῦ Ἀρχιεπισκόπου ἡμῶν (τοῦ δεῖνος) τοῦ τιμίου.

Ἔτι δεόμεθα ὑπὲρ τῶν Ἀδελφῶν ἡμῶν, τῶν Ἱερέων, Ἱερομονάχων, καὶ πάσης τῆς ἐν Χριστῷ ἡμῶν Ἀδελφότητος.

Ἔτι δεόμεθα ὑπὲρ τῶν μακαρίων, καὶ ἀειμνήστων Κτητόρων τῆς ἁγίας Μονῆς ταύτης, καὶ ὑπὲρ πάντων τῶν προαπαντησαμένων Πατέρων, καὶ ἀδελφῶν ἡμῶν, τῶν ἐνθάδε κειμένων, καὶ ἁπλῶς ὀρθοδόξων.

Ἔτι δεόμεθα ὑπὲρ ἐλέους, ζωῆς, εἰρήνης, ὑγείας, σωτηρίας, ἐπισκέψεως, συγχωρήσεως, καὶ ἀφέσεως ἁμαρτιῶν, τῶν δούλων τοῦ Θεοῦ, τῶν Ἀδελφῶν τῆς ἁγίας Μονῆς ταύτης.

Ἔτι δεόμεθα ὑπὲρ τῶν καρποφορούντων, καὶ καλλιεργούντων ἐν τῷ ἁγίῳ, καὶ παντιμήτῳ Ναῷ τούτῳ, κοπιώντων, ψαλλόντων, καὶ ὑπὲρ τοῦ περιεστῶτος λαοῦ, τοῦ ἀπεκδεχομένου τὸ παρὰ σοῦ μέγα, καὶ πλούσιον ἔλεος. Ἐκφώνησις.

Ὅτι ἐλεήμων, καὶ φιλάνθρωπος Θεὸς ὑπάρχεις, καὶ σοὶ τὴν δόξαν ἀναπέμπομεν, τῷ Πατρὶ, καὶ τῷ Υἱῷ, καὶ τῷ Ἁγίῳ Πνεύματι, νῦν, καὶ ἀεὶ, καὶ εἰς τοὺς αἰῶνας τῶν αἰώνων.

Ο ΔΙΑΚΟΝΟΣ. Ἐξέλθατε οἱ Κατηχούμενοι τῷ Κυρίῳ.

Οἱ πιστοὶ ὑπὲρ τῶν Κατηχουμένων δεηθῶμεν.

Ἵνα ὁ Κύριος αὐτοὺς ἐλεήσῃ.

Κατηχήσῃ αὐτοὺς τὸν λόγον τῆς ἀληθείας.

Ἀποκαλύψῃ αὐτοῖς τὸ Εὐαγγέλιον τῆς δικαιοσύνης.

Ἑνώσῃ αὐτοὺς τῇ ἁγίᾳ αὐτοῦ Καθολικῇ, καὶ Ἀποστολικῇ Ἐκκλησίᾳ.

Σῶσον, ἐλέησον, ἀντιλαβοῦ, καὶ διαφύλαξον αὐτοὺς ὁ Θεός.

Οἱ Κατηχούμενοι τὰς κεφαλὰς ὑμῶν τῷ Κυρίῳ κλίνατε.

Εὐχὴ

Εὐχὴ Κατηχουμένων πρὸ τῆς ἁγίας Ἀναφορᾶς.

Κύριε ὁ Θεὸς ἡμῶν, ὁ ἐν ὑψηλοῖς κατοικῶν, καὶ τὰ ταπεινὰ ἐφορῶν, ὁ διὰ τὴν σωτηρίαν τῆς ἀνθρώπων ζωοποιίας τὸν μονογενῆ σου Υἱὸν, καὶ Θεὸν, τὸν Κύριον ἡμῶν Ἰησοῦν Χριστὸν, ἐπίβλεψον ἐπὶ τοὺς δούλους σου τοὺς Κατηχουμένους, τοὺς ὑποκεκλικότας σοι τὸν ἑαυτῶν αὐχένα, καὶ καταξίωσον αὐτοὺς ἐν καιρῷ ἀθέτῳ τοῦ λουτροῦ τῆς παλιγγενεσίας, τῆς ἀφέσεως τῶν ἁμαρτιῶν, καὶ τοῦ ἐνδύματος τῆς ἀφθαρσίας· ἕνωσον αὐτοὺς τῇ ἁγίᾳ σου Καθολικῇ, καὶ Ἀποστολικῇ Ἐκκλησίᾳ, καὶ συγκαταρίθμησον αὐτοὺς τῇ ἐκλεκτῇ σου ποίμνῃ.

ΕΚΦΩΝΗΣΙΣ.

Ἵνα καὶ αὐτοὶ σὺν ἡμῖν δοξάζωσι τὸ πάντιμον, καὶ μεγαλοπρεπὲς ὄνομά σου, τοῦ Πατρὸς, καὶ τοῦ Υἱοῦ, καὶ τοῦ Ἁγίου Πνεύματος, νῦν, καὶ ἀεὶ, καὶ εἰς τοὺς αἰῶνας τῶν αἰώνων. Ὁ Χορός. Ἀμήν.

Καὶ ἑξαπλοῖ τὸ Εἱλιτὸν ὁ Ἱερεύς.

ΚΑΙ Ο ΔΙΑΚΟΝΟΣ.

Ὅσοι Κατηχούμενοι προέλθετε, οἱ Κατηχούμενοι προέλθετε· ὅσοι Κατηχούμενοι προέλθετε· Μήτις τῶν Κατηχουμένων. ὅσοι Πιστοί· Ἔτι, καὶ ἔτι, ἐν εἰρήνῃ τοῦ Κυρίου δεηθῶμεν.

Εὐχὴ Πιστῶν ά. Μετὰ τὸ ἁπλωθῆναι τὸ Εἱλιτόν.

Εὐχαριστοῦμέν σοι Κύριε ὁ Θεὸς τῶν Δυνάμεων, τῷ καταξιώσαντι ἡμᾶς παραστῆναι καὶ νῦν τῷ ἁγίῳ σου Θυσιαστηρίῳ, καὶ προσπεσεῖν τοῖς οἰκτιρμοῖς σου ὑπὲρ τῶν ἡμετέρων ἁμαρτημάτων, καὶ τῶν τοῦ Λαοῦ ἀγνοημάτων. πρόσδεξαι ὁ Θεὸς τὴν δέησιν ἡμῶν, ποίησον ἡμᾶς ἀξίους γενέσθαι τοῦ προσφέρειν σοι δεήσεις, καὶ ἱκεσίας, καὶ θυσίας ἀναιμάκτους, ὑπὲρ παντὸς τοῦ Λαοῦ σου· καὶ ἱκάνωσον ἡμᾶς, ὡς ἔθου εἰς τὴν διακονίαν σου ταύτην, ἐν τῇ δυνάμει τοῦ Πνεύματός σου τοῦ Ἁγίου, ἀκαταγνώστως, καὶ ἀπροσκόπτως, ἐν καθαρῷ τῷ μαρτυρίῳ τῆς συνειδήσεως ἡμῶν, ἐπικαλεῖσθαί σε ἐν παντὶ καιρῷ, καὶ τόπῳ· ἵνα εἰσακούσῃ ἡμῶν, ἵλεως ἡμῖν εἶναι ἐν τῷ πλήθει τῆς σῆς ἀγαθότητος.

Ὁ Διάκονος. Ἀντιλαβοῦ, σῶσον, ἐλέησον. Σοφία.

ΕΚΦΩΝΗΣΙΣ.

Ὅτι πρέπει σοι πᾶσα δόξα, τιμὴ, καὶ προσκύνησις, τῷ Πατρὶ, καὶ τῷ Υἱῷ, καὶ τῷ Ἁγίῳ Πνεύματι, νῦν, καὶ ἀεὶ, καὶ εἰς τοὺς αἰῶνας τῶν αἰώνων.

Ο ΔΙΑΚΟΝΟΣ.

Ἔτι, καὶ ἔτι, ἐν εἰρήνῃ τοῦ Κυρίου δεηθῶμεν.

Εὐχὴ

Εὐχὴ Πιστῶν, β΄.

ΠΆλιν, ἐ πολλάκις σοὶ προσπίπτομεν, ἐ σὲ δεόμεθα, ἀγαθὲ Σ φιλάνθρωπε, ὅπως ἐπιβλέψας ἐπὶ τὴν δέησιν ἡμῶν, καθαρίσῃς ἡμῶν τὰς ψυχὰς, ἐ τὰ σώματα ἀπὸ παντὸς μολυσμοῦ σαρκὸς, ἐ πνεύματος· ἐ δῴης ἡμῖν ἀμέμπτως, ἐ ἀκατακρίτως τὴν παράστασιν τοῦ ἁγίου σου Θυσιαστηρίου. Χάρισαι δὲ ὁ Θεὸς τοῖς σωζομένοις ἡμῖν, προκοπὴν βίου, Σ πίστεως, καὶ σωφέσεως πνευματικῆς, δὸς αὐτοῖς παντοτε μετ' φόβου, Σ ἀγάπης λαβεῖν σοι, ἀμέμπτως, ἐ ἀκατακρίτως μετέχειν τῆς ἁγίων σου Μυστηρίων, ἐ τῆς ἐπουρανίου σου Βασιλείας ἀξιωθῆναι :~

Ο΄ Διάκονος. Α΄ντιλαβοῦ, σῶσον, ἐλέησον. Σοφία.

Ε΄ΚΦΩΝΗΣΙΣ.

Ο΄Πως ὑπὸ τὴν κράτησιν παντοτε φυλαττόμενοι, σοὶ δόξαν ἀναπέμπωμεν, τῷ Πατρὶ, ἐ τῷ Υἱῷ, ἐ τῷ Α΄γίῳ Πνεύματι, νῦν, ἐ ἀεὶ, ἐ εἰς τοὺς αἰῶνας τῶν αἰώνων. Ο΄ Χορός. Α΄μήν.

Εὐχὴ, ἣν λέγει ὁ Ι΄ερεὺς καθ' ἑαυτὸν, τὴν Χερουβικὴν ᾠδομένην.

Ο΄Υδεὶς ἄξιος τῶν σωδεδεμένων ταῖς σαρκικαῖς ἐπιθυμίαις, ἐ ἡδοναῖς, προσέρχεσθαι, ἢ προσεγγίζειν, ἢ λειτουργεῖν σοι Βασιλεῖ τῆς δόξης· τὸ γὰρ διακονεῖν σοι μέγα, ἐ φοβερὸν, ἐ αὐταῖς ταῖς ἐπουρανίαις Δυνάμεσιν. Α΄λλ' ὅμως διὰ τὴν ἄφατον, ἐ ἄμετρόν σου φιλανθρωπίαν, ἀρέστως, ἐ ἀπαλλοιώτως γέγονας ἄνθρωπος, ἐ Α΄ρχιερεὺς ἡμῶν ἐχρημάτισας, ἐ τῆς λειτουργικῆς ταύτης, ἐ ἀναιμάκτου θυσίας τὴν Ι΄ερουργίαν παρέδωκας ἡμῖν, ὡς Δεσπότης τῶν ἁπάντων· σὺ γὰρ μόνος Κύριε ὁ Θεὸς ἡμῶν δεσπόζεις τῶν ἐπουρανίων, καὶ τῶν ἐπιγείων, ὁ ἐπὶ Θρόνου Χερουβικοῦ ἐποχούμενος. ὁ τῶν Σεραφὶμ Κύριος, ἐ Βασιλεὺς τοῦ Ι΄σραὴλ, ὁ μόνος Α΄γιος, ἐ ἐν Α΄γίοις ἀναπαυόμενος· Σὲ τοίνυν δυσωπῶ τὸν μόνον ἀγαθὸν, Σ εὐήκοον, ἐπίβλεψον ἐπ' ἐμὲ τὸν ἁμαρτωλὸν, Σ ἀχρεῖον δοῦλόν σου, ἐ καθάρισόν με τῷ ψυχῷ, ἐ τῇ καρδίᾳ ἀπὸ συνειδήσεως πονηρᾶς· ἐ ἱκάνωσόν με τῇ δυνάμει τοῦ ἁγίου σου Πνεύματος, ἐνδεδυμένον τὴν τῆς Ι΄ερατείας χάριν, παρασταῖναι τῇ Α΄γίᾳ σου ταύτῃ Τραπέζῃ, ἐ ἱερουργῆσαι τὸ Α΄γιον, ἐ ἄχραντόν σου Σῶμα, ἐ τὸ τίμιον Αἷμα. Σοὶ γὰρ προσέρχομαι, κλίνας τὸν ἐμαυτοῦ αὐχένα, ἐ δέομαί σου, μὴ ἀποστρέψῃς τὸ πρόσωπόν σου ἀπ' ἐμοῦ, μηδὲ ἀποδοκιμάσῃς με ἐκ παίδων σου· ἀλλ' ἀξίωσον προσενεχθῆναί σοι ὑπ' ἐμοῦ τοῦ ἁμαρτωλοῦ Σ ἀναξίου δούλου σου τὰ Δῶρα ταῦτα. Σὺ γὰρ εἶ ὁ προσφέρων, ἐ προσφερόμενος, ἐ προσδεχόμενος, ἐ διαδι-

Digitized by Google

διδόμενος, Χριστὲ ὁ Θεὸς ἡμῶν, καὶ σοὶ τὴν δόξαν ἀναπέμπομεν, σὺν τῷ ἀνάρχῳ σου Πατρὶ, καὶ τῷ παναγίῳ, καὶ ἀγαθῷ, καὶ ζωοποιῷ σου Πνεύματι, νῦν, καὶ ἀεὶ, καὶ εἰς τοὺς αἰῶνας τῶν αἰώνων. Ἀμήν.

Πληρωθείσης δὲ τῆς εὐχῆς, λέγουσι καὶ αὐτοὶ τὸν Χερουβικὸν ὕμνον. Εἶτα λαβὼν ὁ Διάκονος τὸν Θυμιατὸν, καὶ θυμίαμα βαλὼν, πρόσεισι τῷ Ἱερεῖ. Καὶ λαβὼν εὐλογίαν παρ' αὐτοῦ, θυμιᾷ τὴν ἁγίαν Τράπεζαν κύκλῳθεν, καὶ τὸ Ἱερατεῖον ὅλον, καὶ τὸν Ἱερέα. Λέγει δὲ καὶ τὸν πεντηκοστὸν, καὶ τροπάρια κατανυκτικὰ, ὅσα καὶ βάλλεται, ὁμοῦ μετὰ τοῦ Ἱερέως. Καὶ ἀπέρχονται εἰς τὴν Προθέσεως, προπορευομένου τοῦ Διακόνου. Καὶ θυμιάσας τὰ Ἅγια, καθ' ἑαυτὸν εὐχόμενος τὰ, ὁ Θεὸς ἱλάσθητί μοι τῷ ἁμαρτωλῷ, λέγει πρὸς τὸν Ἱερέα. Ἔτι παρόν. Καὶ ὁ Ἱερεὺς ἄρας τὸν ἀέρα, ἐπιτίθησι τῷ ἀριστερῷ ὤμῳ αὐτοῦ, λέγων.

Εὐπαράτατας χεῖρας ὑμῶν εἰς τὰ ἅγια, καὶ εὐλογεῖτε τὸν Κύριον.

Εἶτα τὸν ἅγιον Δίσκον λαβὼν, ἐπιβάλλει τὴν τοῦ Διακόνου κεφαλὴν μετὰ πάσης προσοχῆς, καὶ εὐλαβείας, ἔχων ἅμα ὁ Διάκονος καὶ τὸν Θυμιατὸν ἐπὶ τῶν δακτύλων. Αὐτὸς δὲ τὸ ἅγιον Ποτήριον ἀνὰ χεῖρας λαβὼν, ἐξέρχονται διὰ τοῦ βορείου μέρους, προπορευομένων αὐτοῖς λαμπάδων. Καὶ περιέρχονται τὸν Ναὸν, εὐχόμενοι καθ' ἑαυτούς, καὶ λέγοντες.

Πάντων ὑμῶν μνησθείη Κύριος ὁ Θεὸς ἐν τῇ Βασιλείᾳ αὐτοῦ, πάντοτε, νῦν, καὶ ἀεὶ, καὶ εἰς τοὺς αἰῶνας τῶν αἰώνων.

Εἰσελθὼν δὲ ὁ Διάκονος ἐνδόμου τῶν ἁγίων Θυρῶν, ἵσταται ἐν τοῖς δεξιοῖς. Καὶ μέλλοντος τοῦ Ἱερέως εἰσελθεῖν, λέγει πρὸς αὐτὸν ὁ Διάκονος.

Μνησθείη Κύριος ὁ Θεὸς τῆς Ἱερωσύνης σου ἐν τῇ Βασιλείᾳ αὐτοῦ.

Καὶ ὁ Ἱερεὺς πρὸς αὐτόν.

Μνησθείη Κύριος ὁ Θεὸς τῆς Ἱεροδιακονίας σου ἐν τῇ Βασιλείᾳ αὐτοῦ, πάντοτε, νῦν, καὶ ἀεὶ, καὶ εἰς τοὺς αἰῶνας τῶν αἰώνων.

Καὶ ὁ μὲν Ἱερεὺς ἀποτίθησι τὸ ἅγιον Ποτήριον ἐν τῇ ἁγίᾳ Τραπέζῃ. Τὸν δὲ ἅγιον Δίσκον λαβὼν ἀπὸ τῆς τοῦ Διακόνου κεφαλῆς, ἀποτίθησι καὶ αὐτὸν τῇ ἁγίᾳ Τραπέζῃ, λέγων.

Ὁ εὐχήμων Ἰωσὴφ ἀπὸ τοῦ ξύλου καθελὼν.

Ἐν ταφῷ σωματικῶς. Ὡς ζωηφόρος, ὡς Παραδείσου ὡραιότερος.

Εἶτα τὰ μὲν Καλύμματα ἄρας ἀπό τε τοῦ ἱεροῦ Δίσκου, καὶ τοῦ ἁγίου Ποτηρίου, τίθησιν ἐν ἑνὶ μέρει τῆς ἁγίας Τραπέζης, τὸν δὲ Ἀέ-

Ἀόρα ἀπὸ τῶν τοῦ Διακόνου ὤμων, καὶ θυμιάσας, σκεπάζει δι' αὐτοῦ τὰ Ἅγια, λέγων.

Ὁ εὐσχήμων Ἰωσήφ. Ἕως τοῦ, κηδεύσας ἀπέθετο.

Καὶ λαβὼν τὸν Θυμιατὸν ἐκ τῶν τοῦ Διακόνου χειρῶν, θυμιᾷ τὰ Ἅγια τρὶς, λέγων·

Τότε ἀνοίσουσιν ἐπὶ τὸ Θυσιαστήριόν σου μόσχους.

Καὶ ἀποδοὺς τὸν Θυμιατὸν, καὶ χαλάσας τὸ Φελώνιον, κλίνας τε τὴν κεφαλὴν, λέγει πρὸς τὸν Διάκονον.

Μνήσθητί μου ἀδελφὲ, καὶ συλλειτουργέ.

Καὶ ὁ Διάκονος, πρὸς αὐτόν.

Μνησθείη Κύριος ὁ Θεὸς τῆς Ἱερωσύνης σου ἐν τῇ Βασιλείᾳ αὐτοῦ.

Εἶτα ὁ Διάκονος ὑποκλίνας καὶ αὐτὸς τὴν κεφαλὴν, κρατῶν ἅμα καὶ τὸ Ὡράριον τοῖς τρισὶ δακτύλοις τῆς δεξιᾶς, λέγει πρὸς τὸν Ἱερέα.

Εὔξαι ὑπὲρ ἐμοῦ Δέσποτα ἅγιε. Καὶ ὁ Ἱερεύς.

Πνεῦμα ἅγιον ἐπελεύσεται ἐπὶ σὲ, καὶ δύναμις ὑψίστου ἐπισκιάσει σοι.

Καὶ ὁ Διάκονος. Αὐτὸ τὸ Πνεῦμα συλλειτουργήσει ἡμῖν, πάσας τὰς ἡμέρας τῆς ζωῆς ἡμῶν.

Καὶ αὖθις ὁ αὐτός. Μνήσθητί μου Δέσποτα ἅγιε.

Καὶ ὁ Ἱερεύς. Μνησθείη σου Κύριος ὁ Θεὸς ἐν τῇ Βασιλείᾳ αὐτοῦ, πάντοτε, νῦν, καὶ ἀεὶ, καὶ εἰς τοὺς αἰῶνας τῶν αἰώνων.

Καὶ ἐπειπὼν τὸ, Ἀμὴν, Καὶ ἀσπασάμενος τὴν τοῦ Ἱερέως δεξιὰν, ἐξέρχεται, καὶ στὰς ἐν τῷ συνήθει τόπῳ, λέγει·

Πληρώσωμεν τὴν δέησιν ἡμῶν τῷ Κυρίῳ. Ὁ Χορός. Κύριε ἐλέησον.

Ὑπὲρ τῶν προτεθέντων τιμίων Δώρων, τοῦ Κυρίου δεηθῶμεν.

Ὑπὲρ τοῦ ἁγίου Οἴκου τούτου, σὺ τῶν μετὰ πίστεως, εὐλαβείας, καὶ φόβου Θεοῦ εἰσιόντων ἐν αὐτῷ, τοῦ Κυρίου δεηθῶμεν.

Ὑπὲρ τοῦ ῥυσθῆναι ἡμᾶς ἀπὸ πάσης θλίψεως, ὀργῆς, κινδύνου, σὺ ἀνάγκης, τοῦ Κυρίου δεηθῶμεν.

Εὐχὴ τῆς Προσκομιδῆς μετὰ τὴν ἐν τῇ ἁγίᾳ Τραπέζῃ τῶν Θείων. Δώρων ἀπόθεσιν.

ΚΥριε ὁ Θεὸς ὁ παντοκράτωρ, ὁ μόνος ἅγιος, ὁ δεχόμενος θυσίαν αἰνέσεως παρὰ τῶν ἐπικαλουμένων σε ἐν ὅλῃ καρδίᾳ, πρόσδεξαι καὶ ἡμῶν τῶν ἁμαρτωλῶν τὴν δέησιν, σὺ προσάγαγε τῷ ἁγίῳ σου Θυσιαστηρίῳ· Καὶ ἱκάνωσον ἡμᾶς προσενεγκεῖν σοι Δῶρά τε, καὶ Θυσίας πνευματικὰς ὑπὲρ τῶν ἡμετέρων ἁμαρτημάτων, καὶ τῶν τοῦ Λαοῦ ἀγνοημάτων· Καὶ καταξίωσον ἡμᾶς εὑρεῖν χάριν ἐνώπιόν σου, τοῦ γενέσθαι

θεν σοι εὐπρόσδεκτον τὴν Θυσίαν ἡμῶν, Ϛ ἐπισκηνῶσαι τὸ Πνεῦμα τῆς χάριτός σου τὸ ἀγαθὸν ἐφ' ἡμᾶς, καὶ ἐπὶ τὰ προκείμενα Δῶρα ταῦτα, καὶ ἐπὶ πάντα τὸν Λαόν σου. Ὁ ΔΙΑΚΟΝΟΣ.

Ἀντιλαβοῦ, σῶσον, ἐλέησον. Τὴν ἡμέραν πᾶσαν, τελείαν.

Ἄγγελον εἰρήνης, πιστὸν ὁδηγὸν, φύλακα τῶν ψυχῶν, Ϛ τῶν σωμάτων ἡμῶν, παρὰ τοῦ Κυρίου αἰτησώμεθα.

Συγγνώμην καὶ ἄφεσιν τῶν ἁμαρτιῶν, Ϛ τῶν πλημμελημάτων ἡμῶν, παρὰ τοῦ Κυρίου αἰτησώμεθα.

Τὰ καλὰ, Ϛ συμφέροντα ταῖς ψυχαῖς ἡμῶν, καὶ εἰρήνην τῷ Κόσμῳ, παρὰ τοῦ Κυρίου αἰτησώμεθα.

Τὸν ὑπόλοιπον χρόνον τῆς ζωῆς ἡμῶν, ἐν εἰρήνῃ Ϛ μετανοίᾳ ἐκτελέσαι, παρὰ τοῦ Κυρίου αἰτησώμεθα.

Χριστιανὰ τὰ τέλη τῆς ζωῆς ἡμῶν, ἀνώδυνα, ἀνεπαίσχυντα, εἰρηνικὰ, καὶ καλὴν ἀπολογίαν, τὴν ἐπὶ τοῦ φοβεροῦ Βήματος, τοῦ Χριστοῦ αἰτησώμεθα.

Τῆς Παναγίας ἀχράντου, ὑπερευλογημένης, ἐνδόξου.

Ὁ Ἱερεύς. ΕΚΦΩΝΩΣ.

Διὰ τῶν οἰκτιρμῶν τοῦ μονογενοῦς σου Υἱοῦ, μεθ' οὗ εὐλογητὸς εἶ, σὺν τῷ Παναγίῳ, Ϛ ἀγαθῷ, Ϛ ζωοποιῷ σου Πνεύματι, νῦν, καὶ ἀεὶ, Ϛ εἰς τοὺς αἰῶνας τῶν αἰώνων. Ὁ Ἱερεύς. Εἰρήνη πᾶσι.

Ὁ ΔΙΑΚΟΝΟΣ.

Ἀγαπήσωμεν ἀλλήλους, ἵνα ἐν ὁμονοίᾳ ὁμολογήσωμεν.

Ὁ Χορος. Πατέρα, Υἱὸν, καὶ Ἅγιον Πνεῦμα, Τριάδα ὁμοούσιον, Ϛ ἀχώριστον.

Καὶ ὁ μὲν Ἱερεὺς προσκυνήσας τρὶς, ἀσπάζεται τὰ Ἅγια οὕτως, ὡς εἰσὶ κεκαλυμμένα λέγων μυστικῶς. Ἀγαπήσω σε Κύριε ἡ ἰσχύς μου, Κύριος στερέωμά μου καὶ καταφυγή μου. τρίς.

Ὁμοίως δὲ καὶ ὁ Διάκονος συμπροσκυνεῖ, ἐν ᾧ ἵσταται τόπῳ, ἀσπάζεται τὸ Ὡράριον αὐτοῦ, ἔνθα ἐστὶ Σταυροῦ τύπος, καὶ οὕτως ἐκφωνεῖ.

Ὁ Διάκονος. Τὰς θύρας, τὰς θύρας, ἐν Σοφίᾳ πρόσχωμεν.

Ὁ Λαὸς τὸ, Πιστεύω εἰς ἕνα Θεόν. Ὁ ΔΙΑΚΟΝΟΣ.

Στῶμεν καλῶς, Στῶμεν μετὰ φόβου· Πρόσχωμεν, τὴν ἁγίαν Ἀναφορὰν ἐν εἰρήνῃ προσφέρειν.

Ὁ Χορός. Ἔλεον εἰρήνης, θυσίαν αἰνέσεως.

Καὶ ὁ μὲν Ἱερεὺς ἐπάρας τὸν Ἀέρα ἀπὸ τῶν Ἁγίων, ἀποτίθησιν ἐν ἑνὶ τόπῳ, λέγων· Ἡ χάρις τοῦ Κυρίου ἡμῶν.

Ο δὲ Διάκονος προσκυνήσας, εἰσέρχεται εἰς τὸ ἅγιον Βῆμα, καὶ λαβὼν Ῥιπίδιον, ῥιπίζει τὰ ἅγια ἀνελλιπῶς.

Ε Κ Φ Ω Ν Η Σ Ι Σ.

Η Χάρις τοῦ Κυρίου ἡμῶν Ἰησοῦ Χριστοῦ, καὶ ἡ ἀγάπη τοῦ Θεοῦ καὶ Πατρὸς, καὶ ἡ κοινωνία τοῦ Ἁγίου Πνεύματος, εἴη μετὰ πάντων ἡμῶν.

Ο Χορός. Καὶ μετὰ τοῦ πνεύματός σου.

Ο Ἱερεύς. Ἄνω σχῶμεν τὰς καρδίας.

Ο Χορός. Ἔχομεν πρὸς τὸν Κύριον. Εὐχαριστήσωμεν τῷ Κυρίῳ.

Ο Χορός. Ἄξιον καὶ δίκαιον ἐστὶ προσκυνεῖν Πατέρα, Υἱὸν, Καὶ Ἅγιον Πνεῦμα, Τριάδα ὁμοούσιον, καὶ ἀχώριστον.

Ο Ἱερεὺς ἐπεύχεται.

Ἄξιον, καὶ δίκαιον σὲ ὑμνεῖν, σὲ εὐλογεῖν, σὲ αἰνεῖν, σοὶ εὐχαριστεῖν, σὲ προσκυνεῖν ἐν παντὶ τόπῳ τῆς Δεσποτείας σου. σὺ γὰρ εἶ Θεὸς ἀνέκφραστος, ἀπερινόητος, ἀόρατος, ἀκατάληπτος, ἀεὶ ὢν, ὡσαύτως ὤν, σὺ καὶ ὁ μονογενής σου Υἱὸς, καὶ τὸ Πνεῦμά σου τὸ Ἅγιον· σὺ ἐκ τοῦ μὴ ὄντος εἰς τὸ εἶναι ἡμᾶς παρήγαγες, καὶ παραπεσόντας ἀνέστησας πάλιν, καὶ οὐκ ἀπέστης πάντα ποιῶν, ἕως ἡμᾶς εἰς τὸν Οὐρανὸν ἀνήγαγες, καὶ τὴν Βασιλείαν σου ἐχαρίσω τὴν μέλλουσαν. ὑπὲρ τούτων ἁπάντων εὐχαριστοῦμέν σοι, καὶ τῷ μονογενεῖ σου Υἱῷ, καὶ τῷ Πνεύματί σου τῷ Ἁγίῳ· ὑπὲρ πάντων ὧν ἴσμεν, καὶ ὧν οὐκ ἴσμεν, τῶν φανερῶν, καὶ ἀφανῶν εὐεργεσιῶν, τῶν εἰς ἡμᾶς γεγενημένων. εὐχαριστοῦμέν σοι καὶ ὑπὲρ τῆς Λειτουργίας ταύτης, ἣν ἐκ τῶν χειρῶν ἡμῶν δέξασθαι κατηξίωσας, καίτοι σοι παρεστήκασι χιλιάδες Ἀρχαγγέλων, καὶ μυριάδες Ἀγγέλων, τὰ Χερουβὶμ, καὶ τὰ Σεραφὶμ, Ἑξαπτέρυγα, πολυόμματα, μεταρσια, πτερωτά.

Ε Κ Φ Ω Ν Ω Σ.

Μετὰ ἐπινίκιον ὕμνον ᾄδοντα, βοῶντα, κεκραγότα, καὶ λέγοντα.

Ο Χορός. Ἅγιος, ἅγιος, ἅγιος, Κύριος Σαβαὼθ, πλήρης ὁ οὐρανὸς, καὶ ἡ γῆ τῆς δόξης σου. Ὡσαννὰ ἐν τοῖς ὑψίστοις, εὐλογημένος ὁ ἐρχόμενος ἐν ὀνόματι Κυρίου, ὡσαννὰ ἐν τοῖς ὑψίστοις.

Ἐνταῦθα πάλιν λαβὼν ὁ Διάκονος τὸν Ἀστερίσκον ἐκ τοῦ ἁγίου Δίσκου, ποιεῖ Σταυρῷ τύπον ἐπάνω αὐτοῦ, καὶ ἀσπασάμενος αὐτὸν ἀποτίθησιν. Ο δὲ Ἱερεὺς ἐπεύχεται.

Μετὰ τούτων καὶ ἡμεῖς τὴν μακαρίαν Δυνάμεων, Δέσποτα φιλάνθρωπε, βοῶμεν, καὶ λέγομεν· Ἅγιος εἶ καὶ πανάγιος, σὺ,

Digitized by Google

σὺ, Ϛ ὁ μονογενής σου Υἱὸς, καὶ τὸ Πνεῦμά σου τὸ Ἅγιον· Ἅγιος εἶ Ϛ παράγιος, καὶ μεγαλοπρεπὴς ἡ δόξα σου· Ὃς τὸν Κόσμον σου οὕτως ἠγάπησας, ὥστε τὸν Υἱόν σου τὸν μονογενῆ δοῦναι, ἵνα πᾶς ὁ πιστεύων εἰς αὐτὸν, μὴ ἀπόληται, ἀλλ' ἔχῃ ζωὴν αἰώνιον. Ὃς ἐλθὼν Ϛ πᾶσαν τὴν ὑπὲρ ἡμῶν οἰκονομίαν πληρώσας, τῇ νυκτὶ ᾗ παρεδίδοτο, μᾶλλον δὲ αὐτὸν παρεδίδου ὑπὲρ τῆς τοῦ Κόσμου ζωῆς, λαβὼν ἄρτον ἐν ταῖς ἁγίαις αὐτοῦ, καὶ ἀχράντοις, καὶ ἀμωμήτοις χερσὶν, εὐχαριστήσας, καὶ εὐλογήσας, ἁγιάσας, κλάσας, ἔδωκε τοῖς ἁγίοις αὐτοῦ Μαθηταῖς Ϛ Ἀποστόλοις, εἰπών.

Ε' Κ Φ Ω' Ν Ω Σ.

ΛΑ'βετε, φάγετε, τοῦτό μου ἐστὶ τὸ Σῶμα, τὸ ὑπὲρ ἡμῶν κλώμενον, εἰς ἄφεσιν ἁμαρτιῶν. Ὁ Χορός. Ἀμήν.

Τούτου δὲ λεγομένου, δεικνύει τῷ Ἱερεῖ ὁ Διάκονος τὸν ἅγιον Δίσκον, κρατῶν καὶ τὸ Ὡράριον τοῖς τρισὶ δακτύλοις τῆς δεξιᾶς. Ὁμοίως Ϛ ὅταν λέγῃ ὁ Ἱερεὺς τὸ, Πίετε ἐξ αὐτοῦ πάντων, συνδεικνύει καὶ αὐτὸς τὸ ἅγιον Ποτήριον.

Εἶτα Μυστικῶς ὁ Ἱερεύς.

Ὁμοίως καὶ τὸ Ποτήριον μετὰ τὸ δειπνῆσαι, λέγων.

Ε' Κ Φ Ω' Ν Ω Σ.

ΠΙ'ετε ἐξ αὐτοῦ πάντων, τοῦτό ἐστι τὸ Αἷμά μου, τὸ τῆς καινῆς Διαθήκης, τὸ ὑπὲρ ὑμῶν, καὶ πολλῶν ἐκχυνόμενον, εἰς ἄφεσιν ἁμαρτιῶν. Ὁ Χορός. Ἀμήν. Ὁ Ἱερεὺς ἐπεύχεται.

ΜΕμνημένοι τοίνυν τῆς σωτηρίου ταύτης ἐντολῆς, καὶ πάντων τῶν ὑπὲρ ἡμῶν γεγενημένων, τοῦ Σταυροῦ, τοῦ Τάφου, τῆς τριημέρου Ἀναστάσεως, τῆς εἰς Οὐρανοὺς Ἀναβάσεως, τῆς ἐκ δεξιῶν Καθέδρας, τῆς δευτέρας καὶ ἐνδόξου πάλιν Παρουσίας.

Ε' Κ Φ Ω' Ν Ω Σ.

ΠΑ' σὰ ἐκ τῶν σῶν σοὶ προσφερόμεν κατὰ πάντα, καὶ διὰ πάντα. Ὁ Χορός. Σὲ ὑμνοῦμεν, σὲ εὐλογοῦμεν, σοὶ εὐχαριστοῦμεν Κύριε, καὶ δεόμεθά σου, ὁ Θεὸς ἡμῶν.

Ὁ Ἱερεὺς ἐπεύχεται.

Ε'Τι προσφερόμεν σοι τὴν λογικὴν ταύτην, καὶ ἀναίμακτον λατρείαν, Ϛ παρακαλοῦμεν, καὶ δεόμεθα, Ϛ ἱκετεύομεν, κατάπεμψον τὸ Πνεῦμά σου τὸ Ἅγιον ἐφ' ἡμᾶς, καὶ ἐπὶ τὰ προκείμενα Δῶρα ταῦτα.

Καὶ ὁ μὲν Διάκονος ἀποτίθησι τὸ Ῥιπίδιον, Ϛ ἔρχεται ἐγγύτερον τῷ Ἱερεῖ, καὶ προσκυνοῦσιν ἀμφότεροι τρὶς ἔμπροσθεν τῆς ἁγίας

Τραπέζης, ὐχόμενοι καθ' ἑαυτὺς, καὶ λέγοντες, τὸ, Ο Θεὸς ἱλάσθητί μοι τῷ ἁμαρτωλῷ. Εἶτα. τὸ, Κύριε, ὁ τὸ Παναγίόν σου Πνεῦμα. ἢ. Καρδίαν καθαρὰν. Πάλιν τὸ αὐτό. ἢ. Μὴ ἀποῤῥίψῃς με ἀπὸ τοῦ προσώπου σου. Καὶ αὐθις τὸ αὐτό.

Εἶτα, Εὐλογητὸς εἶ Χριστὲ ὁ Θεὸς ἡμῶν, ὁ παμσόφους τοὺς ἁλιεῖς ἀναδείξας, καταπέμψας αὐτοῖς τὸ Πνεῦμα τὸ Ἅγιον, δι' αὐτῶν τὴν οἰκουμένην σαγηνεύσας φιλάνθρωπε δόξα σοι. Καὶ τὸ, Ὅτε καταβὰς τὰς γλώσσας συνέχεε διεμέριζεν ἔθνη ὁ Ὕψιστος, ὅτε τοῦ πυρὸς τὰς γλώσσας διένειμεν, εἰς ἑνότητα πάντας ἐκάλεσε, συμφώνως δοξάζομεν τὸ Παναγίον Πνεῦμα. μετὰ τοῦ Δόξα, καὶ νῦν.

Εἶτα τὴν κεφαλὴν ὑποκλίνας ὁ Διάκονος, καὶ δεικνὺς σὺν τῷ Ὡραρίῳ τὸν ἅγιον Ἄρτον, λέγει μυστικῶς.

Εὐλόγησον Δέσποτα τὸν ἅγιον Ἄρτον.

Καὶ ὁ Ἱερεὺς σφραγίζει ἐπὶ τὰ ἅγια Δῶρα, λέγων.

Καὶ ποίησον τὸν μὲν Ἄρτον τοῦτον, τίμιον Σῶμα τοῦ Χριστοῦ σου.

Ο Διάκονος. Ἀμήν. Καὶ αὐθις ὁ Διάκονος δεικνὺς μετὰ τοῦ Ὡραρίου ἀμφότερα τὰ Ἅγια, λέγει.

Εὐλόγησον Δέσποτα τὰ ἀμφότερα.

Ο δὲ Ἱερεὺς εὐλογῶν ἀμφότερα τὰ Ἅγια, λέγει.

Μεταβαλὼν τῷ Πνεύματί σου τῷ Ἁγίῳ.

Ο Διάκονος. Ἀμὴν, ἀμὴν, ἀμήν. Καὶ τὴν κεφαλὴν ὑποκλίνας ὁ Διάκονος τῷ Ἱερεῖ, καὶ εἰπὼν τὸ,

Μνήσθητί μου ἅγιε Δέσποτα τοῦ ἁμαρτωλοῦ.

Ἵσταται ἐν ᾧ πρότερον ἵστατο τόπῳ, καὶ λαβὼν τὸ Ῥιπίδιον, ῥιπίζει τὰ Ἅγια, ὡς τὸ πρότερον.

Ο Ἱερεὺς ἐπεύχεται.

ΩΣτε γενέσθαι τοῖς μεταλαμβάνουσιν εἰς μῆνιν ψυχῆς, εἰς ἄφεσιν ἁμαρτιῶν, εἰς κοινωνίαν τοῦ Ἁγίου σου Πνεύματος, εἰς Βασιλείας Οὐρανῶν πλήρωμα, εἰς παῤῥησίαν τὴν πρὸς σὲ, μὴ εἰς κρίμα, ἢ εἰς κατάκριμα. Ἔτι προσφέρομέν σοι τὴν λογικὴν ταύτην λατρείαν, ὑπὲρ τῶν ἐν πίστει ἀναπαυσαμένων Προπατόρων, Πατέρων, Πατριαρχῶν, Προφητῶν, Ἀποστόλων, Κηρύκων, Εὐαγ-

Εὐαγγελιστῶν, Μαρτύρων, Ὁμολογητῶν, Ἐγκρατευτῶν, καὶ παντὸς πνεύματος δικαίου ἐν πίστει τετελειωμένου.

Ὁ δὲ Διάκονος θυμιᾷ τὴν ἁγίαν Τράπεζαν γύρωθεν, καὶ μνημονεύει ὧν βούλεται Ζώντων, καὶ Τεθνεώτων.

Ὁ Ἱερεύς. ΕΚΦΩΝΩΣ.

Ἐξαιρέτως τῆς Παναγίας ἀχράντου, ὑπερευλογημένης, ἐνδόξου, Δεσποίνης ἡμῶν Θεοτόκου, καὶ Ἀειπαρθένου Μαρίας.

Ὁ ΔΙΑΚΟΝΟΣ. Μνημονεύει τὰ Δίπτυχα τῶν Κεκοιμημένων. Ὁ δὲ Ἱερεὺς ἐπεύχεται.

Τοῦ ἁγίου Ἐνδόξου Προφήτου Προδρόμου, καὶ Βαπτιστοῦ, τῶν ἁγίων ἐνδόξων, καὶ παναθήμων Ἀποστόλων, τοῦ Ἁγίου (τοῦ δεῖνος) οὗ καὶ τὴν μνήμην ἐπιτελοῦμεν, σὺν πάντων σου τῶν Ἁγίων, ὧν ταῖς ἱκεσίαις ἐπίσκεψαι ἡμᾶς ὁ Θεός, καὶ μνήσθητι πάντων τῶν Κεκοιμημένων ἐπ' ἐλπίδι ἀναστάσεως ζωῆς αἰωνίου. Καὶ ἀνάπαυσον αὐτοὺς, ὅπου ἐπισκοπεῖ τὸ φῶς τοῦ προσώπου σου. Ἔτι παρακαλοῦμέν σε, μνήσθητι Κύριε πάσης Ἐπισκοπῆς ὀρθοδόξων, τῶν ὀρθοτομούντων τὸν λόγον τῆς σῆς ἀληθείας, παντὸς τοῦ Πρεσβυτερίου, τῆς ἐν Χριστῷ Διακονίας, καὶ παντὸς Ἱερατικοῦ τάγματος. Ἔτι προσφερόμενοί σοι τὴν λογικὴν ταύτην Λατρείαν ὑπὲρ τῆς Οἰκουμένης, ὑπὲρ τῆς ἁγίας Καθολικῆς καὶ Ἀποστολικῆς Ἐκκλησίας, ὑπὲρ τῶν ἐν ἁγνείᾳ, καὶ σεμνῇ πολιτείᾳ διαγόντων, ὑπὲρ τῶν πιστοτάτων, καὶ φιλοχρίστων ἡμῶν Βασιλέων, παντὸς τοῦ Παλατίου, καὶ τοῦ Στρατοπέδου αὐτῶν. Δὸς αὐτοῖς Κύριε εἰρηνικὸν τὸ Βασίλειον, ἵνα καὶ ἡμεῖς ἐν τῇ γαλήνῃ αὐτῶν, ἤρεμον, καὶ ἡσύχιον βίον διάγομεν, ἐν πάσῃ εὐσεβείᾳ, καὶ σεμνότητι.

ΕΚΦΩΝΩΣ.

Ὑπὲρ πρώτοις μνήσθητι Κύριε τοῦ Ἀρχιεπισκόπου ἡμῶν (τοῦ δεῖνος) ὃν χαρίσαι ταῖς ἁγίαις σου Ἐκκλησίαις ἐν εἰρήνῃ, σῶον, ἔντιμον, ὑγιᾶ, μακροημερεύοντα, καὶ ὀρθοτομοῦντα τὸν λόγον τῆς σῆς ἀληθείας.

Καὶ ὁ Διάκονος πρὸς τὴν Θύραν φησὶ, λέγει.

Τοῦ δεῖνος τοῦ Πατριάρχου, Μητροπολίτου, ἢ Ἐπισκόπου. Ὅστις ἂν ᾖ. Καὶ τὰ λοιπά.

Ὁ Διάκονος μνημονεύει τὰ Δίπτυχα τῶν Ζώντων.

Ὁ δὲ Ἱερεὺς ἐπεύχεται.

Μνήσθητι Κύριε τῆς Πόλεως ταύτης, ἐν ᾗ παροικοῦμεν, καὶ πάσης Πόλεως, καὶ Χώρας, καὶ τῶν πίστει οἰκούντων ἐν αὐταῖς. Μνήσθητι

Κύριε τῶν πλεόντων, ὁδοιπορούντων, νοσούντων, καμνόντων, αἰχμαλώτων, ϛ τῆς σωτηρίας αὐτῶν. Μνήσθητι Κύριε τῶν καρποφορούντων, ϛ καλλιεργούντων ἐν ταῖς ἁγίαις σου Ἐκκλησίαις, ϛ μεμνημένων τῶν πενήτων, καὶ ἐπὶ πάντας ἡμᾶς τὰ ἐλέη σου ἐξαπόστειλον.

Ε' Κ Φ Ω' Ν Ω Σ.

Καὶ δὸς ἡμῖν ἐν ἑνὶ στόματι καὶ μιᾷ καρδίᾳ, δοξάζειν, καὶ ἀνυμνεῖν τὸ πάντιμον, καὶ μεγαλοπρεπὲς ὄνομά σου, τοῦ Πατρὸς, ϛ τοῦ Υἱοῦ, καὶ τοῦ Ἁγίου Πνεύματος, νῦν, ϛ ἀεὶ, καὶ εἰς τοὺς αἰῶνας τῶν αἰώνων.

Ε' Κ Φ Ω' Ν Η Σ Ι Σ.

Καὶ ἔσται τὰ ἐλέη τοῦ μεγάλου Θεοῦ, καὶ Σωτῆρος ἡμῶν Ἰησοῦ Χριστοῦ μετὰ πάντων ἡμῶν.

Ὁ Διάκονος λαβὼν καιρὸν παρὰ τοῦ Ἱερέως, καὶ ἐξελθὼν, καὶ στὰς ἐν τῷ συνήθει τόπῳ, λέγει.

Πάντων τῶν Ἁγίων μνημονεύσαντες. Ἔτι, καὶ ἔτι, ἐν εἰρήνῃ τοῦ Κυρίου δεηθῶμεν.

Ὑπὲρ τῶν προσκομισθέντων, ϛ ἁγιασθέντων τιμίων Δώρων.

Ὅπως ὁ φιλάνθρωπος Θεὸς ἡμῶν, ὁ προσδεξάμενος αὐτὰ εἰς τὸ ἅγιον, καὶ ὑπερουράνιον, καὶ νοερὸν αὐτοῦ Θυσιαστήριον, εἰς ὀσμὴν εὐωδίας πνευματικῆς, ἀντικαταπέμψῃ ἡμῖν τὴν θείαν χάριν, καὶ τὴν δωρεὰν τοῦ ἁγίου Πνεύματος, δεηθῶμεν.

Ὑπὲρ τοῦ ῥυσθῆναι ἡμᾶς ἀπὸ πάσης θλίψεως, ὀργῆς.

Ὁ Γερεὺς ἐπεύχεται.

Σοὶ παρακατατιθέμεθα τὴν ζωὴν ἡμῶν ἅπασαν, καὶ τὴν ἐλπίδα, Δέσποτα φιλάνθρωπε, καὶ παρακαλοῦμεν, καὶ δεόμεθα, καὶ ἱκετεύομεν, καταξίωσον ἡμᾶς μεταλαβεῖν τῶν ἐπουρανίων σου, καὶ φρικτῶν Μυστηρίων ταύτης τῆς ἱερᾶς, καὶ πνευματικῆς Τραπέζης, μετὰ καθαροῦ συνειδότος, εἰς ἄφεσιν ἁμαρτιῶν, εἰς συγχώρησιν πλημμελημάτων, εἰς Πνεύματος ἁγίου κοινωνίαν, εἰς Βασιλείας Οὐρανῶν κληρονομίαν, εἰς παῤῥησίαν τὴν πρὸς σὲ, μὴ εἰς κρίμα, ἢ εἰς κατάκριμα.

Ὁ Δ Ι Α' Κ Ο Ν Ο Σ.

Ἀντιλαβοῦ, σῶσον, ἐλέησον.

Ἄγγελον εἰρήνης, πιστὸν ὁδηγόν.

Τὰ καλὰ καὶ συμφέροντα ταῖς ψυχαῖς.

Χριστιανὰ τὰ τέλη τῆς ζωῆς ἡμῶν, ἀνώδυνα.

Τὴν ἑνότητα τῆς Πίστεως, ϛ τὴν κοινωνίαν τοῦ ἁγίου Πνεύματος αἰτησά-

Τὴν ἡμέραν πᾶσαν, τελείαν.

Συγγνώμην, ϛ ἄφεσιν.

Τὸν ὑπόλοιπον χρόνον.

τησάμενοι, ἑαυτοὺς καὶ ἀλλήλους, καὶ πᾶσαν τὴν ζωὴν ἡμῶν Χριστῷ τῷ Θεῷ παραθώμεθα. ΕΚΦΩΝΩΣ. Ὁ Ἱερεύς.

ΚΑὶ καταξίωσον ἡμᾶς Δέσποτα, μετὰ παῤῥησίας ἀκατακρίτως, τολμᾶν ἐπικαλεῖσθαι σὲ τὸν ἐπουράνιον Θεὸν Πατέρα, καὶ λέγειν. Ὁ Λαὸς, τὸ Πάτερ ἡμῶν. Ὁ Ἱερεύς. Ὅτι σοῦ ἐστιν.

Εἶτα, Εἰρήνη πᾶσι. Ὁ ΔΙΑΚΟΝΟΣ.

Τὰς κεφαλὰς ὑμῶν τῷ Κυρίῳ. Ὁ δὲ Ἱερεὺς ἐπεύχεται.

ΕΥχαριστοῦμέν σοι Βασιλεῦ ἀόρατε, ὁ τῇ ἀμετρήτῳ σου δυνάμει τὰ πάντα δημιουργήσας, καὶ τῷ πλήθει τοῦ ἐλέους σου ἐξ οὐκ ὄντων εἰς τὸ εἶναι τὰ πάντα παραγαγών. Αὐτὸς Δέσποτα οὐρανόθεν ἔπιδε ἐπὶ τοὺς ὑποκεκλικότας σοι τὰς ἑαυτῶν κεφαλάς· οὐ γὰρ ἔκλιναν σαρκὶ καὶ αἵματι, ἀλλὰ σοὶ τῷ φοβερῷ Θεῷ. Σὺ οὖν Δέσποτα τὰ προκείμενα πᾶσιν ἡμῖν εἰς ἀγαθὸν ἐξομάλισον, κατὰ τὴν ἑκάστου ἰδίαν χρείαν· τοῖς πλέουσι σύμπλευσον, τοῖς ὁδοιποροῦσι συνόδευσον, τοὺς νοσοῦντας ἴασαι, ὁ ἰατρὸς τῶν ψυχῶν, καὶ τῶν σωμάτων.

ΕΚΦΩΝΗΣΙΣ.

ΧΑρίτι, καὶ οἰκτιρμοῖς, καὶ φιλανθρωπίᾳ τοῦ μονογενοῦς σου Υἱοῦ, μεθ' οὗ εὐλογητὸς εἶ, σὺν τῷ Παναγίῳ καὶ ἀγαθῷ, καὶ ζωοποιῷ σου Πνεύματι, νῦν, καὶ ἀεὶ, καὶ εἰς τοὺς αἰῶνας τῶν αἰώνων. Ἀμήν.

Ὁ Ἱερεὺς ἐπεύχεται.

ΠΡόσχες Κύριε Ἰησοῦ Χριστὲ ὁ Θεὸς ἡμῶν, ἐξ ἁγίου κατοικητηρίου σου, καὶ ἀπὸ Θρόνου δόξης τῆς Βασιλείας σου, καὶ ἐλθὲ εἰς τὸ ἁγιάσαι ἡμᾶς, ὁ ἄνω τῷ Πατρὶ συγκαθήμενος, καὶ ὧδε ἡμῖν ἀοράτως συνών· καὶ καταξίωσον τῇ κραταιᾷ σου χειρὶ, μεταδοῦναι ἡμῖν τοῦ ἀχράντου Σώματός σου, καὶ τοῦ τιμίου Αἵματος, καὶ δι' ἡμῶν παντὶ τῷ λαῷ.

Εἶτα προσκυνεῖ ὁ Ἱερεὺς, ὁμοίως καὶ ὁ Διάκονος ἐν ᾧ ἐστι τόπῳ, λέγοντες μυστικῶς τρίς. Ὁ Θεὸς ἱλάσθητί μοι τῷ ἁμαρτωλῷ.

Ὅταν δὲ ἴδῃ ὁ Διάκονος τὸν Ἱερέα ἐκτείνοντα τὰς χεῖρας, καὶ ἁπτόμενον τοῦ ἁγίου Ἄρτου, πρὸς τὸ ποιῆσαι τὴν ἁγίαν Ὕψωσιν, ἐκφωνεῖ. Πρόσχωμεν.

Καὶ ὁ Ἱερεὺς ὑψῶν τὸν ἅγιον Ἄρτον, ἐκφωνεῖ.

Τὰ Ἅγια τοῖς Ἁγίοις. Εἶτα ζώννυται ὁ Διάκονος τὸ Ὡράριον αὐτοῦ σταυροειδῶς, καὶ εἰσέρχεται ἐν τῷ ἁγίῳ Βήματι, καὶ στὰς ἐκ δεξιῶν τοῦ Ἱερέως κρατοῦντος τὸν ἅγιον Ἄρτον, λέγει.

Μέλισον Δέσποτα τὸν ἅγιον Ἄρτον. Ὁ δὲ Ἱερεὺς μερίζων αὐτὸν εἰς τέσσαρα, μετὰ προσοχῆς καὶ εὐλαβείας, λέγει.

Μελίζεται, καὶ διαμερίζεται ὁ Ἀμνὸς τοῦ Θεοῦ, ὁ μελιζόμενος, ϛ μὴ διαιρούμενος, ὁ πάντοτε ἐσθιόμενος, ϛ μηδέποτε δαπανώμενος, ἀλλὰ τοὺς μετέχοντας ἁγιάζων.

Καὶ ὁ Διάκονος δεικνύων, σὺν τῷ Ὡραρίῳ τὸ ἅγιον Ποτήριον, λέγει.

Πλήρωσον Δέσποτα τὸ ἅγιον Ποτήριον.

Ὁ δὲ Ἱερεὺς λαβὼν τὴν ἄνω κειμένην Μερίδα, ποιεῖ σὺν αὐτῇ Σταυρὸν ἐπάνω τοῦ ἁγίου Ποτηρίου λέγων.

Πλήρωμα Ποτηρίου, πίστεως, Πνεύματος Ἁγίου. Ἀμήν.

Καὶ οὕτως ἐμβάλλει εἰς τὸ ἅγιον Ποτήριον· Ὁ Διάκονος. Ἀμήν.

Καὶ δεχόμενος τὸ Ζέον, λέγει πρὸς τὸν Ἱερέα.

Εὐλόγησον Δέσποτα τὸ Ζέον.

Ὁ δὲ Ἱερεὺς εὐλογεῖ, λέγων·

Εὐλογημένη ἡ ζέσις τῶν Ἁγίων σου, πάντοτε, νῦν, καὶ ἀεὶ, καὶ εἰς τοὺς αἰῶνας τῶν αἰώνων. Ἀμήν.

Καὶ ὁ Διάκονος ἐκχέει τὸ ἀρκοῦν σταυροειδῶς ἄνδον τοῦ ἁγίου Ποτηρίου λέγων.

Ζέσις πίστεως, πλήρης Πνεύματος Ἁγίου. Ἀμήν.

Καὶ ἀποτιθέμενος τὸ Ζέον, ἵστατε μικρὸν ἄποθεν. Ὁ δὲ Ἱερεὺς λαβὼν μίαν Μερίδα τοῦ ἁγίου Ἄρτου λέγει.

Τὸ τίμιον ϛ πανάγιον Σῶμα τοῦ Κυρίου, καὶ Θεοῦ, καὶ Σωτῆρος ἡμῶν Ἰησοῦ Χριστοῦ μεταδίδοταί μοι, (τῷ δεῖνι) Ἱερεῖ, εἰς ἄφεσίν μου ἁμαρτιῶν, καὶ εἰς ζωὴν αἰώνιον.

Καὶ κλίνας κάτω τὴν κεφαλὴν, προσεύχεται λέγων.

Πιστεύω Κύριε, καὶ ὁμολογῶ. Καὶ Τοῦ Δείπνου σου τοῦ μυστικοῦ σήμερον. καὶ τελευταῖον, τὸ,

Μή μοι εἰς κρῖμα, ἢ εἰς κατάκριμα γένοιτο ἡ μετάληψις τῶν ἁγίων σου Μυστηρίων Κύριε, ἀλλ' εἰς ἴασιν ψυχῆς ϛ σώματος.

Καὶ οὕτω μεταλαμβάνει τοῦ ἐν χερσὶ μετὰ φόβου καὶ πάσης ἀσφαλείας. Εἶτα λέγει. Ὁ Διάκονος πρόσελθε.

Καὶ προσελθὼν ὁ Διάκονος, ποιεῖ μετάνοιαν εὐλαβῶς αὐτῶν συγχώρησιν. ὁ δὲ Ἱερεὺς κρατῶν τὸν ἅγιον Ἄρτον, δίδωσι τῷ Διακόνῳ, καὶ ἀσπασάμενος ὁ Διάκονος τὴν μεταδιδοῦσαν αὐτῷ χεῖρα, λαμβάνει τὸν ἅγιον Ἄρτον, λέγων.

Μετάδος μοι Δέσποτα τὸ τίμιον καὶ ἅγιον Σῶμα τοῦ Κυρίου, καὶ Θεοῦ, ϛ Σωτῆρος ἡμῶν Ἰησοῦ Χριστοῦ. Ὁ δὲ Ἱερεὺς λέγει.

Τῷ

(Τῶ δεῖνι) Ἱεροδιακόνῳ μεταδίδοται τὸ τίμιον, καὶ ἅγιον καὶ ἄχραντον Σῶμα τοῦ Κυρίου, καὶ Θεοῦ, καὶ Σωτῆρος ἡμῶν Ἰησοῦ Χριστοῦ, εἰς ἄφεσιν αὐτοῦ ἁμαρτιῶν, καὶ εἰς ζωὴν αἰώνιον.

Καὶ ἀπέρχεται ὄπισθεν τῆς Ἱερᾶς Τραπέζης, κλίνας τὴν κεφαλὴν, καὶ προσεύχεται, ὡς ὁ Ἱερεύς.

Εἶτα ἁπτεται ὁ Ἱερεὺς, λαμβάνει ταῖς χερσὶν ἀμφοτέραις μετὰ Καλύμματος τὸ ἅγιον Ποτήριον, καὶ μεταλαμβάνει πρῶτον ἐξ αὐτοῦ, καὶ οὕτω τοῖς ἰδίοις χείλεσι, καὶ τῷ ἱερῷ Ποτηρίῳ, τῷ ἐν χερσὶ Καλύμματι ἀποσωγγίσας, καλεῖ τὸν Διάκονον, λέγων·

Διάκονε πρόσελθε.

Καὶ ὁ Διάκονος ἔρχεται, καὶ προσκυνεῖ ἅπαξ, λέγων.

Ἐγὼ δὲ προσέρχομαι τῷ ἀθανάτῳ Βασιλεῖ. Καὶ τὸ, Πιστεύω Κύριε, καὶ ὁμολογῶ. ὅλον. καὶ λέγει ὁ Ἱερεύς. Μεταλαμβάνει ὁ δοῦλος τοῦ Θεοῦ Διάκονος, (ὁ δεῖνα) τὸ τίμιον, καὶ ἅγιον Αἷμα τοῦ Κυρίου, καὶ Θεοῦ, καὶ Σωτῆρος ἡμῶν Ἰησοῦ Χριστοῦ, εἰς ἄφεσιν αὐτοῦ ἁμαρτιῶν, καὶ εἰς ζωὴν αἰώνιον.

Μεταλαβόντος δὲ τοῦ Διακόνου, λέγει ὁ Ἱερεύς.

Τοῦτο ἥψατο τῶν χειλέων σου, καὶ ἀφελεῖ τὰς ἀνομίας σου, καὶ τὰς ἁμαρτίας σου περικαθαριεῖ.

Τότε λαβὼν τὸν ἅγιον Δίσκον ὁ Διάκονος, ἐπάνω τοῦ ἁγίου Ποτηρίου, ἀποσωγγίζει τῷ ἁγίῳ σωγγῳ πάνυ καλῶς, καὶ μετὰ προσοχῆς καὶ ἀκριβείας σκεπάζει τὸ ἅγιον Ποτήριον τῷ Καλύμματι, ὁμοίως καὶ τὸν ἅγιον Δίσκον ἀνατίθησι τὸν Ἀστέρα, καὶ τὰ Καλύμματα.

Εἶτα ἐπιλέγει τὴν τῆς εὐχαριστίας Εὐχὴν ὁ Ἱερεύς.

Εὐχαριστοῦμέν σοι Δέσποτα φιλάνθρωπε, εὐεργέτα τῶν ψυχῶν ἡμῶν, ὅτι καὶ τῇ παρούσῃ ἡμέρᾳ κατηξίωσας ἡμᾶς τῶν ἐπουρανίων σου, καὶ ἀθανάτων Μυστηρίων. Ὀρθοτόμησον ἡμῶν τὴν ὁδὸν, στήριξον ἡμᾶς ἐν τῷ φόβῳ σου τοὺς παντας, φρούρησον ἡμῶν τὴν ζωὴν, ἀσφάλισαι ἡμῶν τὰ διαβήματα· δεήσεις, καὶ ἱκεσίας τῆς ἐνδόξου Θεοτόκου καὶ Ἀειπαρθένου Μαρίας, καὶ παντων τῶν Ἁγίων σου.

Καὶ ὅτως ἀνοίγουσι τὴν Θύραν τοῦ ἁγίου Βήματος, καὶ ὁ Διάκονος προσκυνήσας ἅπαξ, λαμβάνει τὸ Ποτήριον μετὰ δεήσεως, καὶ ἔρχεται εἰς τὴν Θύραν, καὶ ὑψῶν τὸ ἅγιον Ποτήριον, δεικνύσιν αὐτὸ τῷ Λαῷ, λέγων.

Μετὰ φόβου Θεοῦ, πίστεως, καὶ ἀγάπης προσέλθετε.

Ὁ δὲ

Ο δὲ Ἱερεὺς εὐλογεῖ τὸν Λαόν. Ὁ πλέγων Ἐκφώνως.

Σῶσον ὁ Θεὸς τὸν Λαόν σου, καὶ εὐλόγησον τὴν κληρονομίαν σου.

Καὶ ἐπιστρέψας ὅτε Διάκονος, ὁ Ἱερεὺς, εἰς τὴν ἁγίαν Τράπεζαν, καὶ θυμιᾷ ὁ Ἱερεὺς τρὶς, λέγων καθ' ἑαυτόν.

Ὑψώθητι ἐπὶ τοὺς Οὐρανοὺς ὁ Θεὸς, καὶ ἐπὶ πᾶσαν τὴν γῆν ἡ δόξα σου.

Εἶτα λαβὼν τὸν ἅγιον Δίσκον, τίθησιν ἐπὶ τὴν κεφαλὴν τοῦ Διακόνου, καὶ ὁ Διάκονος λαβὼν αὐτὸν μετ' εὐλαβείας, θεωρῶν ἔξω πρὸς τὴν Θύραν, ὐδὲν λέγων, ἀπέρχεται εἰς τὴν Πρόθεσιν, καὶ ἀποτίθησιν αὐτόν. ὁ δὲ Ἱερεὺς προσκυνήσας, καὶ λαβὼν τὸ ἅγιον Ποτήριον, καὶ ἐπιστραφεὶς πρὸς τὴν Θύραν, ὁρᾷ τὸν Λαὸν, λέγων μυστικῶς.

Εὐλογητὸς ὁ Θεὸς ἡμῶν. Καὶ Ἐκφώνως. **Πάντοτε, νῦν, καὶ ἀεὶ καὶ εἰς τοὺς αἰῶνας τῶν αἰώνων.** Ἀμήν.

Καὶ ἐξελθὼν ὁ Διάκονος, καὶ στὰς ἐν τῷ σωνήθει τόπῳ, λέγει.

Ὀρθοὶ μεταλαβόντες τῶν θείων, ἁγίων, ἀχράντων, ἀθανάτων, ἐπουρανίων, καὶ ζωοποιῶν, φρικτῶν τε Χριστοῦ Μυστηρίων, ἀξίως εὐχαριστήσωμεν τῷ Κυρίῳ.

Ἀντιλαβοῦ, σῶσον, ἐλέησον, καὶ διαφύλαξον ἡμᾶς.

Τὴν ἡμέραν πᾶσαν, τελείαν, ἁγίαν, εἰρηνικήν.

Ε Κ Φ Ω Ν Η Σ Ι Σ.

Ὅτι σὺ εἶ ὁ ἁγιασμὸς ἡμῶν, καὶ σοὶ τὴν δόξαν ἀναπέμπομεν, τῷ Πατρὶ, καὶ τῷ Υἱῷ, καὶ τῷ Ἁγίῳ Πνεύματι, νῦν, καὶ ἀεὶ, καὶ εἰς τοὺς αἰῶνας τῶν αἰώνων. Ὁ Χορός. Ἀμήν.

Ὁ Ἱερεύς. Ἐν εἰρήνῃ προέλθωμεν.

Ὁ Διάκονος. Τῷ Κυρίῳ δεηθῶμεν.

Εὐχὴ Ὀπισθάμβωνος, ἐκφωνουμένη παρὰ τοῦ Ἱερέως.

ἔξω τοῦ Βήματος.

Εὐλογῶν τοὺς εὐλογοῦντάς σε Κύριε, καὶ ἁγιάζων τοὺς ἐπὶ σοὶ πεποιθότας, σῶσον τὸν Λαόν σου, καὶ εὐλόγησον τὴν κληρονομίαν σου, τὸ πλήρωμα τῆς Ἐκκλησίας σου φύλαξον, ἁγίασον τοὺς ἀγαπῶντας τὴν ὑπέρτειαν τοῦ Οἴκου σου· σὺ αὐτοὺς ἀντιδόξασον τῇ θείᾳ σου δυνάμει, καὶ μὴ ἐγκαταλίπῃς ἡμᾶς τοὺς ἐλπίζοντας ἐπὶ σέ· εἰρήνην τῷ Κόσμῳ σου δώρησαι, ταῖς Ἐκκλησίαις σου, τοῖς Ἱερεῦσι, τοῖς Βασιλεῦσιν ἡμῶν, τῷ στρατῷ, καὶ παντὶ τῷ Λαῷ σου. Ὅτι πᾶσα δόσις ἀγαθὴ, καὶ πᾶν δώρημα τέλειον ἄνωθέν ἐστι καταβαῖνον ἐκ σοῦ τοῦ Πα-

τρὸς

τρὸς τῶν φώτων, Ϛ σοὶ τὴν δόξαν, καὶ εὐχαριστίαν, καὶ προσκυνήσιν ἀναπέμπομεν, τῷ Πατρὶ, καὶ τῷ Υἱῷ, Ϛ τῷ Ἁγίῳ Πνεύματι, νῦν, καὶ ἀεὶ, καὶ εἰς τοὺς αἰῶνας τῶν αἰώνων. Ἀμήν.

Ταύτης δὲ τελεσθείσης, ὁ μὲν Ἱερεὺς εἰσέρχεται διὰ τῶν ἁγίων Θυρῶν, καὶ ἀπελθὼν ἐν τῇ Προθέσει, λέγει τὴν παροῦσαν Εὐχήν.

Εὐχὴ λεγομένη ἐν τῷ συστεῖλαι τὰ Ἅγια μυστικῶς.

Ὁ πλήρωμα τοῦ Νόμου, Ϛ τῶν Προφητῶν, αὐτὸς ὑπάρχων Χριστὲ ὁ Θεὸς ἡμῶν, ὁ πληρώσας πᾶσαν τὴν Πατρικὴν οἰκονομίαν, πλήρωσον χαρᾶς καὶ εὐφροσύνης τὰς καρδίας ἡμῶν, πάντοτε, νῦν, Ϛ ἀεὶ, Ϛ εἰς τοὺς αἰῶνας τῶν αἰώνων. Ἀμήν.

Ὁ Διάκονος. Τοῦ Κυρίου δεηθῶμεν.

Ὁ Ἱερεύς. Εὐλογία Κυρίου ἐφ' ὑμᾶς.

Εἶτα. Δόξα σοι ὁ Θεός.

Ὁ Λαός. Δόξα, Ϛ νῦν. Καὶ γίνεται Ἀπόλυσις.

Ὁ δὲ Διάκονος εἰσελθὼν καὶ αὐτὸς διὰ τοῦ βορείου μέρους, συστέλλει τὰ Ἅγια μετὰ φόβου καὶ πάσης ἀσφαλείας, ὥστε μηδέν τι τῶν ἄγαν λεπτοτάτων ἐκπεσεῖν, ἢ καταλειφθῆναι, καὶ ἀπονίπτεται τὰς χεῖρας ἐν τῷ συνήθει τόπῳ.

Ὁ δὲ Ἱερεὺς ἐξελθὼν, δίδωσι τῷ Λαῷ τὸ Ἀντίδωρον. Εἶτα εἰσελθὼν ἐν τῷ ἁγίῳ Βήματι, ἀποδύεται τὴν Ἱερατικὴν στολὴν, λέγων.

Νῦν Ἀπολύεις. τὸ Τρισάγιον. Καὶ τὰ λοιπά. Εἶτα τὸ Ἀπολυτίκιον, καὶ Κοντάκιον τῆς ἡμέρας.

Εἶτα τὸ Τροπάριον τοῦ Χρυσοστόμου.

Ἡ Τοῦ στόματός σου καθάπερ πυρσὸς ἐκλάμψασα χάρις, τὴν οἰκουμένην ἐφώτισεν, ἀφιλαργυρίας τῷ κόσμῳ θησαυροὺς ἐναπέθετο, τὸ ὕψος ἡμῖν τῆς ταπεινοφροσύνης ὑπέδειξεν. ἀλλὰ σοῖς λόγοις παιδεύων Πάτερ Ἰωάννη Χρυσόστομε, πρέσβευε τῷ Λόγῳ Χριστῷ τῷ Θεῷ, σωθῆναι τὰς ψυχὰς ἡμῶν:~

Τὸ, Κύριε ἐλέησον, ιβ'. Δόξα. Καὶ νῦν. Τὴν τιμιωτέραν. Καὶ ποιεῖ Ἀπόλυσιν. Καὶ προσκυνήσας, Ϛ εὐχαριστήσας τῷ Θεῷ ἐπὶ πᾶσιν, ἐξέρχεται.

ΤΕΛΟΣ τῆς Θείας Λειτουργίας τοῦ Χρυσοστόμου.

Σημείω-

Σημείωσαι, ὅτι αὕτη ἡ Θεία Λειτουργία τῦ Μεγάλυ Βασιλείυ, ὐ λέγεται παντότε, ἀλλ' ἐν καιροῖς τεταγμένοις, ἤγυν ἐν ταῖς Κυριακαῖς τῆς Μεγάλης Τεσσαρακοστῆς, πλὴν τῆς Κυριακῆς, τῦ Βαΐων, ἐν τῇ Ἁγίᾳ Μεγάλῃ Πέμπτῃ, ἐν τῷ Μεγάλῳ Σαββάτῳ, ἐν τῇ Παραμονῇ τῆς τῦ Χριστῦ ἡμῶν Γεννήσεως, καὶ τῦ Φώτων, καὶ ἐν τῇ ἡμέρᾳ τῇ ἑορτασίμῳ τῦ Ἁγίυ Βασιλείυ. Ἡ Ἑρμηνεία δὲ, καὶ ἡ Διάταξις ταύτης τῆς Ἱερυργίας, ἡ αὐτὴ ὄζι τῇ τῦ Ἁγίυ Ἰωάννυ τῦ Χρυσοστόμυ.

Η ΘΕΙΑ ΛΕΙΤΟΥΡΓΙΑ

ΤΟΥ ΕΝ ΑΓΙΟΙΣ ΠΑΤΡΟΣ ΗΜΩΝ

ΒΑΣΙΛΕΙΟΥ ΤΟΥ ΜΕΓΑΛΟΥ.

Εὐχὴ τῆς Προθέσεως.

Ὁ Θεὸς, ὁ Θεὸς ἡμῶν, ὁ τὸν Οὐραμιον Ἄρτον, τὴν τροφὴν τῦ παντὸς Κόσμυ, τὸν Κύριον ἡμῶν, καὶ Θεὸν Ἰησῦν Χριστὸν ἐξαποστείλας Σωτῆρα, ἐ λυτρωτὴν, ἐ δωρητὴν, εὐλογῦντα ἐ ἁγιάζοντα ἡμᾶς, αὐτὸς εὐλόγησον τὴν Πρόθεσιν ταύτην, καὶ πρόσδεξαι αὐτὴν εἰς τὸ ὑπερυραμιόν συ Θυσιαστήριον· μνημόνευσον ὡς ἀγαθὸς, καὶ φιλάνθρωπος τῶν προσενεγκάντων, ἐ δι' ὧς προσήγαγον, ἐ ἡμᾶς ἀκατακρίτως διαφύλαξον ἐν τῇ Ἱερυργίᾳ τῶν Θείων συ Μυστηρίων. Ὅτι ἡγίασαι, ἐ δεδόξασαι τὸ πάντιμον, ἐ μεγαλοπρεπὲς ὄνομά συ, τῦ Πατρὸς, ἐ τῦ Υἱῦ, ἐ τῦ Ἁγίυ Πνεύματος, νῦν, ἐ ἀεὶ, ἐ εἰς τὺς αἰῶνας τῶν αἰώνων. Ἀμήν.

Ὁ ΔΙΑΚΟΝΟΣ. Εὐλόγησον Δέσποτα.

Ὁ Ἱερεύς. Ε' ΚΦΩΝΩΣ.

Εὐλογημένη ἡ βασιλεία τῦ Πατρὸς, ἐ τῦ Υἱῦ, ἐ τῦ Ἁγίυ Πνεύματος, νῦν, καὶ ἀεὶ, καὶ εἰς τὺς αἰῶνας τῶν αἰώνων.

Ὁ Χορός. Ἀμήν.

Τὰ

Digitized by Google

Τὰ Εἰρηνικὰ, καὶ αἱ Ἀποχύσεις, ὡς ἐν τῇ Λειτουργίᾳ τοῦ Χρυσοστόμου.

Ὁ ΔΙΑΚΟΝΟΣ.

Ἐν εἰρήνῃ τοῦ Κυρίου δεηθῶμεν.
Ὑπὲρ τῆς ἄνωθεν εἰρήνης.
Ὑπὲρ τοῦ ἁγίου Οἴκου τούτου.
Ὑπὲρ τῶν ἀσεβεστάτων.
Ὑπὲρ τῆς ἁγίας Μονῆς ταύτης.
Ὑπὲρ πλεόντων, ὁδοιπορούντων.
Ἀντιλαβοῦ, σῶσον, ἐλέησον.

Ὁ Χορος. Κύριε ἐλέησον.
Ὑπὲρ τῆς εἰρήνης τοῦ σύμπαντος.
Ὑπὲρ τοῦ Ἀρχιεπισκόπου ἡμῶν.
Ὑπὲρ τοῦ συμπολεμῆσαι.
Ὑπὲρ ἀκρασίας Ἀέρων.
Ὑπὲρ τοῦ ῥυσθῆναι ἡμᾶς ἀπό.
Τῆς Παναγίας ἀχραντου.

Ἐ ΚΦΩΝΗΣΙΣ.

Ὅτι πρέπει σοι πᾶσα δόξα, τιμὴ, καὶ προσκύνησις, τῷ Πατρὶ, καὶ τῷ Υἱῷ, καὶ τῷ Ἁγίῳ Πνεύματι, νυν, καὶ ἀεὶ, καὶ εἰς τοὺς αἰῶνας τῶν αἰώνων.

Ὁ Χορός. Ἀμήν.

Εὐχὴ Ἀντιφώνου Πρώτου μυστικῶς.

Κύριε ὁ Θεὸς ἡμῶν, οὗ τὸ κράτος ἀμέτρητον, καὶ ἡ δόξα ἀκατάληπτος, οὗ τὸ ἔλεος ἀμέτρητον, καὶ ἡ φιλανθρωπία ἄφατος· αὐτὸς Δέσποτα κατὰ τὴν ἀνωτάτω σου ἐπιβλέψον ἐφ' ἡμᾶς, καὶ ἐπὶ τὸν ἅγιον Οἶκον τοῦτον, καὶ ποίησον μεθ' ἡμῶν, καὶ τῶν συνευχομένων ἡμῖν, πλούσια τὰ ἐλέη σου, καὶ τοὺς οἰκτιρμούς σου.

Καὶ ψάλλεται τὸ Πρῶτον Ἀντίφωνον, ἢ τὰ Τυπικὰ, εἰ ἔστι Κυριακὴ. Μετὰ δὲ τὴν συμπλήρωσιν λέγει ὁ Διάκονος τὰ Εἰρηνικὰ, εἰ δὲ οὐκ ἔστι Διάκονος, λέγει ὁ Ἱερεύς.

Ἔτι, καὶ ἔτι, ἐν εἰρήνῃ τοῦ Κυρίου δεηθῶμεν.
Ἀντιλαβοῦ, σῶσον, ἐλέησον, καὶ διαφύλαξον ἡμᾶς ὁ Θεός.
Τῆς Παναγίας ἀχραντου, ὑπερευλογημένης, ἐνδόξου.

Ἐ ΚΦΩΝΗΣΙΣ.

Ὅτι σοῦ τὸ κράτος, καὶ σοῦ ἐστὶν ἡ Βασιλεία, καὶ ἡ δύναμις, καὶ ἡ δόξα, τοῦ Πατρὸς, καὶ τοῦ Υἱοῦ, καὶ τοῦ Ἁγίου Πνεύματος, νυν, καὶ ἀεὶ, καὶ εἰς τοὺς αἰῶνας τῶν αἰώνων. Ἀμήν.

Εὐχὴ Ἀντιφώνου Δευτέρου μυστικῶς.

Κύριε ὁ Θεὸς ἡμῶν, σῶσον τὸν Λαόν σου, καὶ εὐλόγησον τὴν κληρονομίαν σου. τὸ πλήρωμα τῆς Ἐκκλησίας σου φύλαξον, ἁγίασον τοὺς ἀγαπῶντας τὴν εὐπρέπειαν τοῦ Οἴκου σου. Σὺ αὐτοὺς ἀντιδόξασον τῇ θείᾳ σου δυνάμει, καὶ μὴ ἐγκαταλίπῃς ἡμᾶς τοὺς ἐλπίζοντας ἐπὶ σέ.

Καὶ

Digitized by Google

Καὶ ψάλλει ὁ Χορὸς τὸ δεύτερον Ἀντίφωνον, ἢ τὰ Τυπικά, εἰ ἔστι Κυριακή. ἐὰν μὴ τὴν συμπλήρωσιν λέγει ὁ Διάκονος, εἰδ' ὅκ ἔστι, λέγει ὁ Ἱερεύς.

Ἔτι, καὶ ἔτι, ἐν εἰρήνῃ τοῦ Κυρίου δεηθῶμεν.

Ἀντιλαβοῦ, σῶσον, ἐλέησον. Τῆς Παναγίας ἀρξάμενος.

Ἐκφώνως ὁ Ἱερεύς.

Ὅτι ἀγαθὸς, καὶ φιλάνθρωπος Θεὸς ὑπάρχεις, καὶ σοὶ τὴν δόξαν ἀναπέμπομεν, τῷ Πατρὶ, καὶ τῷ Υἱῷ, καὶ τῷ Ἁγίῳ Πνεύματι, νῦν, καὶ ἀεὶ, καὶ εἰς τοὺς αἰῶνας τῶν αἰώνων.

Καὶ μετὰ τὰ Εἰρηνικὰ, ψάλλει ὁ Χορὸς τὸ τρίτον Ἀντίφωνον, ἢ τοὺς Μακαρισμοὺς, εἰ ἔστι Κυριακή. ὁ δὲ Ἱερεὺς λέγει τὴν Εὐχήν.

Εὐχὴ Ἀντιφώνου Τρίτου μυστικῶς.

Ὁ Τὰς κοινὰς ταύτας, καὶ συμφώνους ἡμῖν χαρισάμενος προσευχὰς, ὁ καὶ δυσὶ, καὶ τρισὶ συμφωνοῦσι τῷ ὀνόματί σου, τὰς αἰτήσεις παρέχειν ἐπαγγειλάμενος· αὐτὸς καὶ νῦν τοῖς δούλοις σου τὰ αἰτήματα πρὸς τὸ συμφέρον πλήρωσον, χορηγῶν ἡμῖν ἐν τῷ παρόντι αἰῶνι τὴν ἐπίγνωσιν τῆς σῆς ἀληθείας, καὶ ἐν τῷ μέλλοντι ζωὴν αἰώνιον χαριζόμενος.

Ψάλλομεν παρὰ τὸν Ψαλτὴν τὸ τρίτον Ἀντιφώνου, ἢ τοὺς Μακαρισμοὺς, ὅταν ἔλθωσιν εἰς τὸ Δόξα, ὁ Ἱερεὺς καὶ ὁ Διάκονος ποιοῦσι καὶ λέγουσιν ὡς ἐν τῇ τῆς Χρυσοστόμου Λειτουργίᾳ εἴρηται.

Εὐχὴ τῆς Εἰσόδου τοῦ ἁγίου Εὐαγγελίου μυστικῶς.

Δέσποτα Κύριε ὁ Θεὸς ἡμῶν, ὁ καταστήσας ἐν Οὐρανοῖς τάγματα, καὶ στρατιὰς Ἀγγέλων, καὶ Ἀρχαγγέλων εἰς λειτουργίαν τῆς σῆς δόξης, ποίησον σὺν τῇ Εἰσόδῳ ἡμῶν, Εἴσοδον ἁγίων Ἀγγέλων γενέσθαι, συλλειτουργούντων ἡμῖν, καὶ συνδοξολογούντων τὴν σὴν ἀγαθότητα. Ὅτι πρέπει σοι πᾶσα δόξα, τιμὴ, καὶ προσκύνησις, τῷ Πατρὶ, καὶ τῷ Υἱῷ, καὶ τῷ Ἁγίῳ Πνεύματι, νῦν, καὶ ἀεὶ, καὶ εἰς τοὺς αἰῶνας τῶν αἰώνων. Ἀμήν.

Μετὰ τὴν Εὐχὴν ὅτε Ἱερεὺς, καὶ ὁ Διάκονος, καὶ ὁ Χορὸς τὰ αὐτὰ καὶ ποιοῦσι, καὶ λέγουσιν ὡς ἐν τῇ τῆς Χρυσοστόμου Ἱερουργίᾳ.

Εὐχὴ τῆς Τρισαγίου, ἣν ὁ Ἱερεὺς μυστικῶς λέγει.

Ὁ Θεὸς ὁ ἅγιος, ὁ ἐν ἁγίοις ἀναπαυόμενος, ὁ Τρισαγίῳ φωνῇ ὑπὸ τῶν Σεραφὶμ ἀνυμνούμενος, καὶ ὑπὸ τῶν Χερουβὶμ δοξολογούμενος, καὶ ὑπὸ πάσης ἐπουρανίου Δυνάμεως προσκυνούμενος, ὁ ἐκ τοῦ μὴ ὄντος εἰς τὸ εἶναι παραγαγὼν τὰ σύμπαντα. Ὁ κτίσας τὸν ἄν-

θρω-

θρωπον κατ' εἰκόνα σὸν, καὶ ὁμοίωσιν, καὶ παντί σε χαρίσματι κατακοσμήσας. ὁ δοὺς αἴτημι σοφίαν, καὶ σύνεσιν, καὶ μὴ παρορᾶν ἁμαρτάνοντα, ἀλλὰ θέμενος εἰς σωτηρίαν μετάνοιαν. ὁ καταξιώσας ἡμᾶς τὰς ταπεινὰς, καὶ ἀναξίους δούλους σε, καὶ ἐν τῇ ὥρᾳ ταύτῃ στῆναι κατενώπιον τῆς δόξης τοῦ ἁγίου σε θυσιαστηρίου, καὶ τὰ ὀφειλόμενά σοι προσκυνῆσαι, καὶ δοξολογίαν προσάγειν. Αὐτὸς δέσποτα πρόσδεξαι καὶ ἐκ στόματος ἡμῶν τῶν ἁμαρτωλῶν τὸν τρισάγιον ὕμνον, καὶ ἐπίσκεψαι ἡμᾶς ἐν τῇ χρηστότητί σου· συγχώρησον ἡμῖν παν πλημμέλημα ἑκούσιόν τε, καὶ ἀκούσιον, ἁγίασον ἡμῶν τὰς ψυχὰς, καὶ τὰ σώματα, καὶ δὸς ἡμῖν ἐν ὁσιότητι λατρεύειν σοι πάσας τὰς ἡμέρας τῆς ζωῆς ἡμῶν, πρεσβείαις τῆς Ἁγίας Θεοτόκου, καὶ πάντων τῶν Ἁγίων, ὧν ἀπ' αἰῶνος εὐαρεστήσαντων. Ὅτι ἅγιος εἶ ὁ Θεὸς ἡμῶν, καὶ σοὶ τὴν δόξαν ἀναπέμπομεν, τῷ Πατρὶ, καὶ τῷ Υἱῷ, καὶ τῷ Ἁγίῳ Πνεύματι, νῦν, καὶ ἀεὶ, καὶ εἰς τοὺς αἰῶνας τῶν αἰώνων.

Ταύτης τῆς Εὐχῆς τελεσθείσης, καὶ τοῦ Χοροῦ ψάλλοντος, τὸ Δόξα, καὶ νῦν· ὅτε Ἱερεὺς, Καὶ ὁ Διάκονος ψάλλουσι τὸ Τρισάγιον, καὶ τὰ λοιπὰ ποιοῦσιν, ὡς ἐν τῇ τοῦ Χρυσοστόμου Λειτουργίᾳ.

Μετὰ δὲ τὸ Εὐαγγέλιον. Ὁ Διάκονος.

Ἐτι παντὸς τῆς ὅλης τῆς ψυχῆς. Κύριε παντοκράτωρ ὁ Θεός.
Ἐλέησον ἡμᾶς ὁ Θεὸς, κατὰ τὸ μέγα ἔλεός σου.

Ὁ Ἱερεὺς λέγει τὴν Εὐχὴν ταύτην μυστικῶς.

Κύριε ὁ Θεὸς ἡμῶν, τὴν ἐκτενῆ ταύτην ἱκεσίαν πρόσδεξαι παρὰ τῶν σῶν δούλων, καὶ ἐλέησον ἡμᾶς κατὰ τὸ πλῆθος τοῦ ἐλέους σου· καὶ τοὺς οἰκτιρμούς σου κατάπεμψον ἐφ' ἡμᾶς, καὶ σῶσον πάντα τὸν λαόν σου, τὸν ἀπεκδεχόμενον τὸ παρὰ σοῦ πλούσιον ἔλεος.

Ὁ ΔΙΑΚΟΝΟΣ.

Ἔτι δεόμεθα ὑπὲρ τῆς εὐσεβοῦς, καὶ ὀρθοδόξου.
Ἔτι δεόμεθα ὑπὲρ τοῦ Ἀρχιεπισκόπου ἡμῶν.
Ἔτι δεόμεθα ὑπὲρ τῶν Ἀδελφῶν ἡμῶν τῶν Ἱερέων.
Ἔτι δεόμεθα ὑπὲρ τῶν μοναχῶν, καὶ ἀοιδίμων.
Ἔτι δεόμεθα ὑπὲρ ἐλέους, ζωῆς, εἰρήνης, ὑγείας.
Ἔτι δεόμεθα ὑπὲρ τῶν καρποφορούντων, καὶ καλλιφθόγγων.

Ἐ ΚΦΩΝΗΣΙΣ.

Ὅτι ἐλεήμων καὶ φιλάνθρωπος Θεὸς ὑπάρχεις, καὶ σοὶ τὴν δόξαν ἀναπέμπομεν, τῷ Πατρὶ, καὶ τῷ Υἱῷ, καὶ τῷ Ἁγίῳ Πνεύματι, νῦν, καὶ ἀεὶ, καὶ εἰς τοὺς αἰῶνας τῶν αἰώνων.

Τὰ

Τὰ αὐτὰ ὁ Διάκονος, καὶ ἐνταῦθα, ὑπὲρ τῶν Κατηχουμένων· ὡς ἐν τῇ τοῦ Χρυσοστόμου Λειτουργίᾳ λέγει.

Εὔξασθε οἱ Κατηχούμενοι. Οἱ πιστοὶ ὑπὲρ τῶν Κατηχουμένων.
Ἵνα ὁ Κύριος αὐτοὺς ἐλεήσῃ. Κατηχήσῃ αὐτοὺς τῷ λόγῳ.
Ἀποκαλύψῃ αὐτοῖς. Ἐνώσῃ αὐτοὺς τῇ ἁγίᾳ αὐτοῦ.
Σῶσον, ἐλέησον, ἀντιλαβοῦ. Οἱ κατηχούμενοι τὰς κεφαλὰς ὑμῶν.

Εὐχὴ ὑπὲρ τῶν Κατηχουμένων πρὸ τῆς ἁγίας Ἀναφορᾶς, ὡς ὁ Ἱερεὺς λέγει μυστικῶς.

Κύριε ὁ Θεὸς ἡμῶν, ὁ ἐν ὑψηλοῖς κατοικῶν, καὶ εἰς ταπεινὰ βλέπων καὶ πάντα τὰ ἔργα σου, ἐπίβλεψον ἐπὶ τοὺς δούλους σου τοὺς Κατηχουμένους, τοὺς προσκεκλικότας τὸν ἑαυτῶν αὐχένα ἐνώπιόν σου, δὸς αὐτοῖς τὸν ἐλαφρὸν ζυγόν. ποίησον αὐτοὺς μέλη τίμια τῆς ἁγίας σου Ἐκκλησίας, καὶ καταξίωσον αὐτοὺς τοῦ λουτροῦ τῆς παλιγγενεσίας, τῆς ἀφέσεως τῶν ἁμαρτιῶν, καὶ τοῦ ἐνδύματος τῆς ἀφθαρσίας, εἰς ἐπίγνωσιν σοῦ τοῦ ἀληθινοῦ Θεοῦ ἡμῶν. ΕΚΦΩΝΗΣΙΣ.

Ἵνα καὶ αὐτοὶ σὺν ἡμῖν δοξάζωσι τὸ παντίμιον, καὶ μεγαλοπρεπές ὄνομά σου, τοῦ Πατρὸς, καὶ τοῦ Υἱοῦ, καὶ τοῦ Ἁγίου Πνεύματος, νῦν, καὶ ἀεὶ, καὶ εἰς τοὺς αἰῶνας τῶν αἰώνων. Ὁ Χορός. Ἀμήν.

Μετὰ τὴν Ἐκφώνησιν, ὁ Ἱερεὺς ἁπλοῖ τὸ Εἱλητὸν καὶ τὸ σιωπᾷ.

Ὁ ΔΙΑΚΟΝΟΣ.

Ὅσοι Κατηχούμενοι προέλθετε, οἱ Κατηχούμενοι προέλθετε. ὅσοι Κατηχούμενοι προέλθετε. Μήτις τῶν Κατηχουμένων. ὅσοι Πιστοί. Ἔτι, καὶ ἔτι ἐν εἰρήνῃ τοῦ Κυρίου δεηθῶμεν.

Εὐχὴ Πιστῶν πρώτη, μετὰ τὸ ἁπλωθῆναι τὸ Εἱλητὸν, ὡς ὁ Ἱερεὺς λέγει μυστικῶς.

Κύριε κατέδειξας ἡμῖν τὸ μέγα τοῦτο τῆς σωτηρίας μυστήριον· σὺ κατηξίωσας ἡμᾶς τοὺς ταπεινοὺς, καὶ ἀναξίους δούλους σου, γενέσθαι λειτουργοὺς τοῦ ἁγίου σου Θυσιαστηρίου. σὺ ἐκαίωσον ἡμᾶς τῇ δυνάμει τοῦ Ἁγίου Πνεύματος εἰς τὴν διακονίαν ταύτην, ἵνα ἀκατακρίτως σταθῶμεν ἐνώπιον τῆς ἁγίας δόξης σου, προσάγωμέν σοι θυσίαν αἰνέσεως· σὺ γὰρ εἶ ὁ ἐνεργῶν τὰ πάντα ἐν πᾶσι. δὸς Κύριε καὶ ὑπὲρ τῶν ἡμετέρων ἁμαρτημάτων, καὶ τῶν τοῦ Λαοῦ ἀγνοημάτων, δεκτὴν γενέσθαι τὴν θυσίαν ἡμῶν, καὶ εὐπρόσδεκτον ἐνώπιόν σου.

Εὐχόμενος τοῦ Ἱερέως, ὁ Διάκονος λέγει τὰ Εἰρηνικὰ, εἰ ἔστιν, ἔξω τοῦ Ἁγίου Βήματος.

Ἔτι, καὶ ἔτι. Ἀντιλαβοῦ, σῶσον. Τῆς Παναγίας ἀχραντου·

Ὁ

Ὁ Διάκονος. Σοφία. Ἐκφώνως ὁ Ἱερεύς.

Ὅτι πρέπει σοι πᾶσα δόξα, τιμὴ, καὶ προσκύνησις, τῷ Πατρὶ, καὶ τῷ Υἱῷ, καὶ τῷ Ἁγίῳ Πνεύματι, νῦν, καὶ ἀεὶ, καὶ εἰς τοὺς αἰῶνας τῶν αἰώνων. Ἀμήν:~

Εὐχὴ πιστῶν δευτέρα, ἣν ὁ Ἱερεὺς λέγει μυστικῶς.

Ὁ Θεὸς ὁ Σπισκεψάμενος ἐν ἐλέει καὶ οἰκτιρμοῖς τὴν ταπείνωσιν ἡμῶν, ὁ στήσας ἡμᾶς τοὺς ταπεινοὺς, καὶ ἁμαρτωλοὺς, καὶ ἀναξίους δούλους σου κατενώπιον τῆς ἁγίας δόξης σου, λειτουργεῖν τῷ ἁγίῳ σου Θυσιαστηρίῳ, σὺ ἐνίσχυσον ἡμᾶς τῇ δυνάμει τοῦ Ἁγίου σου Πνεύματος εἰς τὴν διακονίαν ταύτην· καὶ δὸς ἡμῖν λόγον ἐν ἀνοίξει τοῦ στόματος ἡμῶν, εἰς τὸ ἐπικαλεῖσθαι τὴν χάριν τοῦ Ἁγίου σου Πνεύματος ἐπὶ τῶν μελλόντων προτίθεσθαι Δώρων:~

Εὐχομένου τοῦ Ἱερέως, ὁ Διάκονος λέγει τὰ Εἰρηνικὰ ἔξω τοῦ ἁγίου Βήματος, ὡς καὶ πρότερον, καὶ μετὰ τὰ Εἰρηνικὰ, λέγει Ἐκφώνως ὁ Ἱερεύς.

Ὅπως ὑπὸ τοῦ κράτους σου πάντοτε φυλαττόμενοι, σοὶ δόξαν ἀναπέμπωμεν, τῷ Πατρὶ, καὶ τῷ Υἱῷ, καὶ τῷ Ἁγίῳ Πνεύματι, νῦν, καὶ ἀεὶ, καὶ εἰς τοὺς αἰῶνας τῶν αἰώνων. Ὁ Χορός. Ἀμήν.

Τὰ αὐτὰ κἀνταῦθα καὶ λέγουσι, καὶ ποιοῦσιν, ὅ,τε Ἱερεὺς, καὶ ὁ Διάκονος, ὡς ἐν τῇ τοῦ Χρυσοστόμου Λειτουργίᾳ.

Εὐχὴ, ἣν λέγει ὁ Ἱερεὺς μυστικῶς, τοῦ Χερουβικοῦ ᾀδομένου.

Οὐδεὶς ἄξιος τῶν συνδεδεμένων ταῖς σαρκικαῖς ἐπιθυμίαις, καὶ ἡδοναῖς, προσέρχεσθαι, ἢ προσεγγίζειν, ἢ λειτουργεῖν σοι Βασιλεῦ τῆς δόξης. τὸ γὰρ διακονεῖν σοι μέγα καὶ φοβερὸν, καὶ αὐταῖς ταῖς ἐπουρανίαις Δυνάμεσιν. Ἀλλ' ὅμως διὰ τὴν ἄφατον, καὶ ἀμέτρητόν σου φιλανθρωπίαν, ἀτρέπτως καὶ ἀναλλοιώτως γέγονας ἄνθρωπος, καὶ Ἀρχιερεὺς ἡμῶν ἐχρημάτισας, καὶ τῆς λειτουργικῆς ταύτης, καὶ ἀναιμάκτου Θυσίας, τὴν Ἱερουργίαν παρέδωκας ἡμῖν, ὡς Δεσπότης τῶν ἁπάντων. Σὺ γὰρ μόνος, Κύριε ὁ Θεὸς ἡμῶν, δεσπόζεις τῶν ἐπουρανίων, καὶ τῶν ἐπιγείων, ὁ ἐπὶ Θρόνου Χερουβικοῦ ἐποχούμενος, ὁ τῶν Σεραφὶμ Κύριος, καὶ Βασιλεὺς τοῦ Ἰσραὴλ, ὁ μόνος ἅγιος, καὶ ἐν Ἁγίοις ἀναπαυόμενος. Σὲ τοίνυν δυσωπῶ τὸν μόνον ἀγαθὸν, καὶ εὐήκοον, ἐπίβλεψον ἐπ' ἐμὲ τὸν ἁμαρτωλὸν καὶ ἀχρεῖον δοῦλόν σου, καὶ καθάρισόν μου τὴν ψυχὴν, καὶ τὴν καρδίαν ἀπὸ συνειδήσεως πονηρᾶς, καὶ ἱκάνωσόν με τῇ δυνάμει τοῦ Ἁγίου σου Πνεύματος, ἐνδεδυμένον τὴν τῆς Ἱερατείας χάριν, παραστῆναι τῇ ἁγίᾳ σου ταύτῃ

Τραπέζη, ἐ ἱόρυργῆσαι τὸ ἅγιον, ἐ ἄχραντόμου Σῶμα, Σ τὸ τίμιον Αἷμα. Σοὶ γὰρ προσδρέχομαι, κλίνας τὴν ἐμαυτῦ αὐχένα, Σ δέομαί σου, μὴ ἀποστρέψῃς τὸ πρόσωπόν σου ἀπ' ἐμοῦ, μηδὲ ἀποδοκιμάσῃς με ἐκ παίδων σου, ἀλλ' ἀξίωσον προσμεχθῆναί σοι ὑπ' ἐμοῦ τῦ ἁμαρτωλῦ, ἐ ἀναξίου δύλου σου τὰ Δῶρα ταῦτα. Σὺ γὰρ εἶ ὁ προσφέρων, Σ προσφερόμενος, ἐ προσδεχόμενος, Σ διαδιδόμενος. Χριστὲ ὁ Θεὸς ἡμῶν, ἐ σοὶ τὴν δόξαν ἀναπέμπομεν, σὺν τῷ ἀνάρχῳ σου Πατρὶ, ἐ τῷ Παναγίῳ, ἐ ἀγαθῷ, ἐ ζωοποιῷ σου Πνεύματι, νῦν, ἐ ἀεὶ, ἐ εἰς τοὺς αἰῶνας τῶν αἰώνων. Ἀμήν.

Καὶ ταῦτα ὅταν ὁ Ἱερεὺς, ἐ ὁ Διάκονος τὰ αὐτὰ, ἐ ποιῶσι, καὶ λέγωσιν, ὡς ἐν τῇ τῦ Χρυσορόα Ἱερουργίᾳ. ἐ τελειωθέντων τῶν Εὐχῶν, ἐ τῆς μεγάλης Εἰσόδου, ὁ Διάκονος ὅταν ἔρχεται ἐν τῷ σωθῆναι τόπῳ, λέγων·

Πληρώσωμεν τὴν δέησιν ἡμῶν τῷ Κυρίῳ.

Ὑπὲρ τῶν προτεθέντων τιμίων Δώρων.

Ὑπὲρ τῦ ἁγίου Οἴκου τούτου. Ὑπὲρ τῦ ῥυσθῆναι ἡμᾶς.

Εὐχὴ τῆς Προσκομιδῆς, μετὰ τὴν ἐν τῇ ἁγίᾳ Τραπέζῃ τῶν Θείων Δώρων ἀπόθεσιν, ὧν ὁ Ἱερεὺς λέγει μυστικῶς.

ΚΎριε ὁ Θεὸς ἡμῶν, ὁ κτίσας ἡμᾶς, ἐ ἀγαγὼν εἰς τὴν ζωὴν ταύτην, ἐ ὑποδείξας ἡμῖν ὁδὸς εἰς σωτηρίαν, ὁ χαρισάμενος ἡμῖν οὐρανίων μυστηρίων ἀποκάλυψιν, σὺ εἶ ὁ θέμενος ἡμᾶς εἰς τὴν διακονίαν ταύτην, ἐν τῇ δυνάμει τῦ Πνεύματός σου τῦ ἁγίου. Εὐδόκησον δὴ Κύριε, τῦ γενέσθαι ἡμᾶς διακόνους τῆς καινῆς σου Διαθήκης, λειτουργοὺς τῶν ἁγίων σου Μυστηρίων. πρόσδεξαι ἡμᾶς προσεγγίζοντας τῷ ἁγίῳ σου Θυσιαστηρίῳ, κατὰ τὸ πλῆθος τῦ ἐλέους σου· ἵνα γενώμεθα ἄξιοι τῦ προσφέρειν σοι τὴν λογικὴν ταύτην, ἐ αἱμακτον Θυσίαν, ὑπὲρ τῶν ἡμετέρων ἁμαρτημάτων, ἐ τῶν τῦ λαῦ ἀγνοημάτων· ἵν' προσδεξάμενος εἰς τὸ ἅγιον, καὶ μοσχόν σου Θυσιαστήριον, εἰς ὀσμὴν εὐωδίας, ἀντικατάπεμψόν ἡμῖν τὴν χάριν τῦ ἁγίου σου Πνεύματος. Ἐπίβλεψον ἐφ' ἡμᾶς ὁ Θεὸς, ἐ ἔπιδε ἐπὶ τὴν λατρείαν ἡμῶν ταύτην, ἐ πρόσδεξαι αὐτὴν, ὡς προσεδέξω Ἄβελ τὰ δῶρα, Νῶε τὰς θυσίας, Ἀβραὰμ τὰς ὁλοκαρπώσεις, Μωσέως Σ Ἀαρὼν τὰς ἱερωσύνας, Σαμουὴλ τὰς εἰρηνικάς. ὡς προσδέξω ἐκ τῶν ἁγίων σου Ἀποστόλων τὴν ἀληθινὴν ταύτην λατρείαν, ὅτω ἐ ἐκ τῶν χειρῶν ἡμῶν τῶν ἁμαρτωλῶν πρόσδεξαι τὰ Δῶρα ταῦτα ἐν τῇ χρηστότητί σου Κύριε· ἵνα καταξιωθέντες λειτουργεῖν ἀμέμπτως τῷ ἁγίῳ σου Θυσιαστηρίῳ, εὕρω-

Digitized by Google

εὐρωμεθ τὸν μισθὸν τῶν πιστῶν, ἐν φρονίμων οἰκονόμων, ἐν τῇ ἡμέρᾳ τῆ φοβερᾷ τῆς ἀνταποδόσεως σου τῆς δικαίας:

Ο Διάκονος, ὡς ἐν τῇ τῦ Χρυσοστόμυ Λειτυργίᾳ.

Αἰτιλαβῦ, σῶσον, ἐλέησον. Τὴν ἡμέραν πᾶσαν, τελείαν.
Ἄγγελον εἰρήνης, πιστὸν ὁδηγόν. Συγχωρῶν Σ ἄφεσιν τῶν ἁμαρτ.
Τὰ καλὰ Σ συμφέροντα. Τὸν ὑπόλοιπον χρόνον τῆς.
Χριστιανὰ τὰ τέλη τῆς ζωῆς ἡμῶν. Τῆς Παναγίας ἀχράντυ.

Ἐκφώνως ὁ Ἱερεύς.

Διὰ τῶν οἰκτιρμῶν τῦ μονογενῦς σου Υἱῦ, μεθ' ὃ εὐλογητὸς εἶ, σὺν τῷ παναγίῳ, Σ ἀγαθῷ, Σ ζωοποιῷ σου Πνεύματι, νῦν, καὶ ἀεὶ, Σ εἰς τοὺς αἰῶνας τῶν αἰώνων. Ο Ἱερεύς. Εἰρήνη πᾶσι.
Ο Διάκονος. Ἀγαπήσωμεν ἀλλήλους, ἵνα ἐν ὁμονοίᾳ ὁμολογήσωμεν.
Ο Χορος. Πατέρα, Υἱὸν, Σ Ἅγιον Πνεῦμα, Τριάδα ὁμοούσιον, Σ ἀχώριστον. Ο Ἱερεὺς προσκυνεῖ ἅπαξ, λέγων μυστικῶς.
Ἀγαπήσω σε Κύριε ἡ ἰσχύς μυ, Κύριος στερέωμά μυ.

Καὶ ἀναπάζεται τὰ ἅγια ὡς εἰσὶ κεκαλυμμένα.

Ο δὲ Διάκονος περιστρέφεται τὸ Ὡράριον αὐτῦ, Σ προσκυνεῖ ἅπαξ, καὶ ἐπισταται Ἐκφώνως.

Τὰς θύρας, τὰς θύρας, ἐν Σοφίᾳ πρόσχωμεν.
Ο Χορος τὸ, Πιστεύω εἰς ἕνα Θεόν.

Καὶ μετὰ τὴν συμπλήρωσιν τῦ Ἁγίυ Συμβόλυ, λέγει ὁ Διάκονος Ἐκφώνως.

Στῶμεν καλῶς, Στῶμεν μετὰ φόβυ, Πρόσχωμεν τὴν Ἁγίαν Ἀναφοράν ἐν εἰρήνῃ προσφέρειν.
Ο Χορος. Ἔλεον εἰρήνης, θυσίαν αἰνέσεως.

Ο Ἱερεὺς Ἐκφώνως.

Ἡ Χάρις τῦ Κυρίυ ἡμῶν Ἰησῦ Χριστῦ, Σ ἡ ἀγάπη τῦ Θεῦ Σ Πατρὸς, Σ ἡ κοινωνία τῦ Ἁγίυ Πνεύματος, εἴη μετὰ πάντων ὑμῶν.
Ο Χορος. Καὶ μετὰ τῦ Πνεύματός σου.
Ο Ἱερεύς. Ἄνω σχῶμεν τὰς καρδίας.
Ο Χορος. Ἔχομεν πρὸς τὸν Κύριον. Ο Ἱερεύς. Εὐχαριστήσωμεν τῷ Κυρίῳ.
Ο Χορος. Ἄξιον Σ δίκαιον ἐστὶ, προσκυνεῖν Πατέρα, Υἱὸν, καὶ Ἅγιον Πνεῦμα, Τριάδα ὁμοούσιον Σ ἀχώριστον.

Ο Ἱερεὺς κλινόμενος, ἐπεύχεται μυστικῶς.

Ὦν Δέσποτα, Κύριε, Θεὲ, Πάτερ παντοκράτωρ, προσκυνητὲ, ἄξιον ὡς ἀληθῶς, Σ δίκαιον, Σ πρέπον τῇ μεγαλοπρεπείᾳ

τῆς ἁγιωσύνης σου, σὲ αἰνεῖν, σὲ ὑμνεῖν, σὲ εὐλογεῖν, σὲ προσκυνεῖν, σοὶ εὐχαριστεῖν, σὲ δοξάζειν τὸν μόνον ὄντως ὄντα Θεὸν, καὶ σοὶ προσφέρειν ἐν καρδίᾳ συντετριμμένῃ, καὶ πνεύματι ταπεινώσεως, τὴν λογικὴν ταύτην λατρείαν ἡμῶν. ὅτι σὺ εἶ ὁ χαρισάμενος ἡμῖν τὴν ἐπίγνωσιν τῆς σῆς ἀληθείας. καὶ τίς ἱκανὸς λαλῆσαι τὰς δυναστείας σου, ἀκουστὰς ποιῆσαι πάσας τὰς αἰνέσεις σου; ἢ διηγήσασθαι πάντα τὰ θαυμάσιά σου ἐν παντὶ καιρῷ; Δέσποτα τῶν ἁπάντων, Κύριε Οὐρανοῦ, καὶ γῆς, καὶ πάσης κτίσεως ὁρωμένης τε, καὶ οὐχ ὁρωμένης, ὁ καθήμενος ἐπὶ θρόνου δόξης, καὶ ἐπιβλέπων ἀβύσσους, ἄναρχε, ἀόρατε, ἀκατάληπτε, ἀπερίγραπτε, ἀμετάβλητε, ὁ Πατὴρ τοῦ Κυρίου ἡμῶν Ἰησοῦ Χριστοῦ, τοῦ μεγάλου Θεοῦ, καὶ Σωτῆρος τῆς ἐλπίδος ἡμῶν. ὅς ἐστιν εἰκὼν τῆς σῆς ἀγαθότητος, σφραγὶς ἰσότυπος, ἐν ἑαυτῷ δεικνὺς σὲ τὸν Πατέρα, Λόγος ζῶν, Θεὸς ἀληθινὸς πρὸ αἰώνων, σοφία, ζωὴ, ἁγιασμὸς, δύναμις, τὸ φῶς τὸ ἀληθινὸν, παρ' οὗ τὸ Πνεῦμα τὸ ἅγιον ἐξέφανη, τὸ τῆς ἀληθείας Πνεῦμα, τὸ τῆς υἱοθεσίας χάρισμα, ὁ ἀρραβὼν τῆς μελλούσης κληρονομίας, ἡ ἀπαρχὴ τῶν αἰωνίων ἀγαθῶν, ἡ ζωοποιὸς δύναμις, ἡ πηγὴ τοῦ ἁγιασμοῦ, παρ' οὗ πᾶσα κτίσις λογικὴ καὶ νοερὰ δυναμένη σοὶ λατρεύει, καὶ σοὶ τὴν ἀΐδιον ἀναπέμπει δοξολογίαν, ὅτι τὰ σύμπαντα διὰ σοῦ. σὲ γὰρ αἰνοῦσιν Ἄγγελοι, Ἀρχάγγελοι, Θρόνοι, Κυριότητες, Ἀρχαὶ, Ἐξουσίαι, Δυνάμεις, καὶ τὰ πολυόμματα Χερουβὶμ. σοὶ παρίστανται κύκλῳ τὰ Σεραφὶμ, ἓξ πτέρυγας τῷ ἑνὶ, καὶ ἓξ πτέρυγας τῷ ἑνὶ, καὶ ταῖς μὲν δυσὶ κατακαλύπτουσι τὰ πρόσωπα ἑαυτῶν, ταῖς δὲ δυσὶ τοὺς πόδας, καὶ ταῖς δυσὶ πετόμενα, κέκραγε πρὸς τὸ ἕτερον πρὸς τὸ ἕτερον ἀκαταπαύστοις στόμασιν, ἀσιγήτοις δοξολογίαις. Ἐκφώνως ὁ Ἱερεύς.

ΠΟῦ ἐπινίκιον ὕμνον ᾄδοντα, βοῶντα, κεκραγότα, καὶ λέγοντα.

Ο Χορός. Ἅγιος, ἅγιος, ἅγιος, Κύριος Σαβαὼθ, πλήρης ὁ οὐρανὸς, καὶ ἡ γῆ τῆς δόξης σου. Ὡσαννὰ ἐν τοῖς ὑψίστοις. εὐλογημένος ὁ ἐρχόμενος ἐν ὀνόματι Κυρίου, ὡσαννὰ ὁ ἐν τοῖς ὑψίστοις.

Καὶ ταῦθα ὁ Διάκονος, τὰ αὐτὰ ποιεῖ ὡς ἐν τῇ τοῦ Χρυσοστόμου Λειτουργίᾳ. Ἐπεύχεται μυστικῶς ὁ Ἱερεύς.

ΜΕτὰ τούτων, τῶν μακαρίων Δυνάμεων, δέσποτα φιλάνθρωπε, καὶ ἡμεῖς οἱ ἁμαρτωλοὶ βοῶμεν, καὶ λέγομεν· Ἅγιος εἶ ὡς ἀληθῶς Σ παμάγιος, καὶ οὐκ ἔστι μέτρον τῇ μεγαλοπρεπείᾳ τῆς ἁγιωσύνης σου, καὶ ὅσιος ἐν πᾶσι τοῖς ἔργοις σου. ὅτι ἐν δικαιοσύνῃ, καὶ κρίσει ἀληθινῇ πάντα ἐπήγαγες ἡμῖν. Πλάσας γὰρ τὸν ἄνθρωπον, κοινῶ-

λα-

λαβὼν ἀπὸ τῆς γῆς, Σ εἰκόνι τῇ σῇ ὁ Θεὸς τιμήσας, τέθεικας ἐν τῷ Παραδείσῳ τῆς ῥυφῆς, ἀθανασίαν ζωῆς, καὶ ἀπόλαυσιν αἰωνίων ἀγαθῶν ἐν τῇ τηρήσει τῆς ἐντολῶν σου ἐπαγγειλάμενος αὐτῷ. ἀλλὰ παρακούσαντα σὺ τῷ ἀληθινῷ Θεῷ, τῷ κτίσαντος αὐτὸν, Σ τῇ ἀπάτῃ τοῦ ὄφεως ὑπαχθέντα, μεκρωθέντα τοῖς οἰκείοις αὐτῶν παραπτώμασιν, ἐξώρισας αὐτὸν ἐν τῇ δικαιοκρισίᾳ σου, ὁ Θεὸς, ἐκ τοῦ Παραδείσου εἰς τὸν Κόσμον τοῦτον, Σ ἀπέστρεψας εἰς τὴν γῆν, ἐξ ἧς ἐλήφθη, οἰκονομῶν αὐτῷ τὴν ἐκ παλιγγενεσίας σωτηρίαν, τὴν ἐν αὐτῷ τῷ Χριστῷ σου. Οὐ γὰρ ἀπέστραφης τὸ πλάσμα σου εἰς τέλος, ὃ ἐποίησας ἀγαθὲ, οὐδὲ ἐπελάθου ἔργα χειρῶν σου, ἀλλ' ἐπεσκέψω πολυτρόπως διὰ σπλάγχνα ἐλέους σου. Προφήτας ἐξαπέστειλας, ἐποίησας δυνάμεις διὰ τῶν Ἁγίων σου τῶν καθ' ἑκάστην γενεὰν εὐαρεστησάντων σοι. Ἐλάλησας ἡμῖν διὰ στόματος τῶν δούλων σου τῶν Προφητῶν, προκαταγγέλλων ἡμῖν τὴν μέλλουσαν ἔσεσθαι σωτηρίαν. νόμον ἔδωκας εἰς βοήθειαν· Ἀγγέλους ἐπέστησας φύλακας. ὅτε δὲ ἦλθε τὸ πλήρωμα τῶν καιρῶν, ἐλάλησας ἡμῖν, ἐν αὐτῷ τῷ Υἱῷ σου, δι' οὗ καὶ τοὺς αἰῶνας ἐποίησας. Ὃς ὢν ἀπαύγασμα τῆς δόξης σου, καὶ χαρακτὴρ τῆς ὑποστάσεώς σου, φέρων τε τὰ πάντα τῷ ῥήματι τῆς δυνάμεως αὐτοῦ, οὐχ ἁρπαγμὸν ἡγήσατο, τὸ εἶναι ἴσα σοὶ τῷ Θεῷ Σ Πατρί· ἀλλὰ Θεὸς ὢν προαιώνιος, ἐπὶ τῆς γῆς ὤφθη, καὶ τοῖς ἀνθρώποις συναναστράφη, Σ ἐκ Παρθένου ἁγίας σαρκωθείς, ἐκένωσεν ἑαυτὸν, μορφὴν δούλου λαβὼν, σύμμορφος γενόμενος τῷ σώματι τῆς ταπεινώσεως ἡμῶν, ἵνα ἡμᾶς συμμόρφους ποιήσῃ τῆς εἰκόνος τῆς δόξης αὐτοῦ. Ἐπειδὴ γὰρ δι' ἀνθρώπου ἡ ἁμαρτία εἰσῆλθεν εἰς τὸν Κοσμον, καὶ διὰ τῆς ἁμαρτίας ὁ θανάτος, ἐδόκησεν ὁ μονογενής σου Υἱὸς, ὁ ὢν ἐν τοῖς κόλποις σου τῷ Θεῷ Σ Πατρὸς, γενόμενος ἐκ γυναικὸς τῆς Ἁγίας Θεοτόκου, καὶ Ἀειπαρθένου Μαρίας, γενόμενος ὑπὸ νόμον, κατακρῖναι τὴν ἁμαρτίαν ἐν τῇ σαρκὶ αὐτοῦ· ἵνα οἱ ἐν τῷ Ἅδῃ ἀποθνήσκοντες, ζωοποιηθῶσιν ἐν αὐτῷ τῷ Χριστῷ σου. καὶ ἐμπολιτευσάμενος τῷ Κόσμῳ τούτῳ, δοὺς προστάγματα σωτηρίας, ἀποστήσας ἡμᾶς τῆς πλάνης τῶν εἰδώλων, προσήγαγε τῇ ἐπιγνώσει σοῦ τοῦ ἀληθινοῦ Θεοῦ καὶ Πατρὸς, κτησάμενος ἡμᾶς ἑαυτῷ, λαὸν περιούσιον, Βασίλειον Ἱεράτευμα, ἔθνος ἅγιον. καὶ καθαρίσας ἐν ὕδατι, Σ ἁγιάσας τῷ Πνεύματι τῷ ἁγίῳ, ἔδωκεν ἑαυτὸν ἀντάλλαγμα τῷ θανάτῳ, ἐν ᾧ κατεχόμεθα πεπραμένοι ὑπὸ τὴν ἁμαρτίαν, καὶ κατελθὼν διὰ τοῦ Σταυροῦ εἰς τὸν ᾅδην, ἵνα πληρώσῃ ἑαυτῷ τὰ πάντα, ἔλυσε τὰς ὠδῖνας τοῦ θανάτου, Σ ἀναστὰς τῇ τρίτῃ

ἡμέρᾳ, καὶ ὁδοποιήσας σαρκὶ τὴν ἐκ νεκρῶν ἀνάστασιν, καθότι οὐκ ἦν δυνατὸν κρατεῖσθαι ὑπὸ τῆς φθορᾶς τὸν ἀρχηγὸν τῆς ζωῆς, ἐγένετο ἀπαρχὴ τῶν Κεκοιμημένων, πρωτότοκος ἐκ τῶν νεκρῶν, ἵνα ᾖ αὐτὸς τὰ πάντα ἐν πᾶσι πρωτεύων. καὶ ἀνελθὼν εἰς τοὺς Οὐρανοὺς, ἐκάθισεν ἐν δεξιᾷ τῆς μεγαλωσύνης αὐτοῦ ἐν ὑψηλοῖς· ὃς καὶ ἥξει ἀποδοῦναι ἑκάστῳ κατὰ τὰ ἔργα αὐτοῦ. κατέλιπε δὲ ἡμῖν ὑπομνήματα τοῦ σωτηρίου αὐτοῦ πάθους, ταῦτα, ἃ προτεθείκαμεν καὶ τὰς αὐτοῦ ἐντολάς. μέλλων γὰρ ἔρχεσθαι πάλιν τὸν ἑκούσιον καὶ ἀοίδιμον καὶ ζωοποιὸν αὐτοῦ θάνατον, τῇ νυκτὶ ᾗ παρεδίδου ἑαυτὸν ὑπὲρ τῆς τοῦ Κόσμου ζωῆς, λαβὼν ἄρτον ἐπὶ τῆς ἁγίας αὐτοῦ, καὶ ἀχράντων χειρῶν, ἀναδείξας σοι τῷ Θεῷ, καὶ Πατρὶ, εὐχαριστήσας, ἁγιάσας, κλάσας.

Ο Ἱεράρχης αἴρων τὴν δεξιὰν αὐτοῦ δεικνύει τὸν ἅγιον Δίσκον.

Ἐκφώνως λέγων.

Δόντος τοῖς Ἁγίοις αὐτοῦ Μαθηταῖς καὶ Ἀποστόλοις, εἰπών· Λάβετε, φάγετε, τοῦτό μου ἐστὶ τὸ Σῶμα, τὸ ὑπὲρ ὑμῶν κλώμενον εἰς ἄφεσιν ἁμαρτιῶν. Ο Χορὸς ψάλλει, Ἀμήν.

Τότε ὁ Ἱεράρχης, καὶ ὁ Διάκονος τὰ αὐτὰ καταθέσθαι, ὡς ἐν τῇ τοῦ Χρυσοστόμου. Ο δὲ Ἱεράρχης μυστικῶς.

Ὁμοίως καὶ τὸ Ποτήριον ἐκ τοῦ γενήματος τῆς ἀμπέλου λαβὼν, κράσας, εὐχαριστήσας, εὐλογήσας, ἁγιάσας.

Καὶ αἴρων τὴν δεξιὰν δεικνύει ὁμοίως μετ' εὐλαβείας τὸ ἅγιον Ποτήριον, λέγων Ἐκφώνως.

Δόντος τοῖς Ἁγίοις αὐτοῦ Μαθηταῖς, καὶ Ἀποστόλοις, εἰπών· Πίετε ἐξ αὐτοῦ πάντες, τοῦτό ἐστι τὸ Αἷμά μου τὸ τῆς καινῆς Διαθήκης, τὸ ὑπὲρ ὑμῶν, καὶ πολλῶν ἐκχυνόμενον, εἰς ἄφεσιν ἁμαρτιῶν. Ο Χορὸς ψάλλει, Ἀμήν.

Ο Ἱεράρχης κλίνας τὴν κεφαλὴν, ἐπεύχεται μυστικῶς.

Τοῦτο ποιεῖτε εἰς τὴν ἐμὴν ἀνάμνησιν. Ὁσάκις γὰρ ἂν ἐσθίητε τὸν Ἄρτον τοῦτον, καὶ τὸ Ποτήριον τοῦτο πίνητε, τὸν ἐμὸν θάνατον καταγγέλλετε, καὶ τὴν ἐμὴν ἀνάστασιν ὁμολογεῖτε. Μεμνημένοι οὖν Δέσποτα καὶ ἡμεῖς τοῦ σωτηρίου σου Παθήματος, τοῦ ζωοποιοῦ Σταυροῦ, τῆς τριημέρου Ταφῆς, τῆς ἐκ νεκρῶν Ἀναστάσεως, τῆς εἰς Οὐρανοὺς Ἀνόδου, τῆς ἐκ δεξιῶν σου τοῦ Θεοῦ, καὶ Πατρὸς Καθέδρας, καὶ τῆς ἐνδόξου Σου Φοβερᾶς αὐτοῦ Παρουσίας·

ΕΚΦΩΝΩΣ. Ο Ἱερεύς.

Ἃ σὰ ἐκ τῶν σῶν σοὶ προσφέρομεν, κατὰ πάντα καὶ διὰ πάντα.

Ο Χο-

Digitized by Google

Ὁ Χορὸς ψάλλει τὸ, Σὲ ὑμνοῦμεν, σὲ εὐλογοῦμεν, σοὶ εὐχαριστοῦμεν Κύριε, Ϛ δεόμεθά σου ὁ Θεὸς ἡμῶν.

Ὁ Ἱερεὺς κλίνας τὴν κεφαλὴν, εὔχεται μυστικῶς.

Διὰ τοῦτο, Δέσποτα παράγιε, ἡ ἡμεῖς οἱ ἁμαρτωλοὶ ἡ ἀνάξιοι δοῦλοί σου, οἱ καταξιωθέντες λειτουργεῖν τῷ ἁγίῳ σου Θυσιαστηρίῳ, οὐ διὰ τὰς δικαιοσύνας ἡμῶν. οὐ γὰρ ἐποιήσαμέν τι ἀγαθὸν ἐπὶ τῆς γῆς· ἀλλὰ διὰ τὰ ἐλέη σου, ἡ τοὺς οἰκτιρμούς σου, οὓς ἐξέχεας πλουσίως ἐφ' ἡμᾶς, θαρροῦντες προσεγγίζομεν τῷ ἁγίῳ σου Θυσιαστηρίῳ, ἡ προσθέντες τὰ ἀντίτυπα τοῦ ἁγίου Σώματος ἡ Αἵματος τοῦ Χριστοῦ σου, σοῦ δεόμεθα, Ϛ σὲ παρακαλοῦμεν, Ἅγιε Ἁγίων, εὐδοκίᾳ τῆς σῆς ἀγαθότητος, ἐλθεῖν τὸ Πνεῦμά σου τὸ ἅγιον ἐφ' ἡμᾶς, ἡ ἐπὶ τὰ προκείμενα Δῶρα ταῦτα, Ϛ εὐλογῆσαι αὐτὰ, Ϛ ἁγιάσαι, Ϛ ἀναδεῖξαι :-

Ὁ Διάκονος ὑποτίθησι τὸ Ῥιπίδιον, ὅπερ ἐκράτει, ἢ Κάλυμμα, Ϛ ἔρχεται ἐγγύτερον τῷ Ἱερεῖ, Ϛ προσκυνοῦσιν ἀμφότεροι τρὶς, ἔμπροσθεν τῆς ἁγίας Τραπέζης, Ϛ εὐχόμενοι καθ' ἑαυτοὺς τὸ,

Ὁ Θεὸς ἱλάσθητί μοι τῷ ἁμαρτωλῷ. Λέγουσι μυστικῶς τρίς.

Κύριε, ὁ τὸ παράγιόν σου Πνεῦμα ἐν τῇ τρίτῃ ὥρᾳ τοῖς Ἀποστόλοις σου καταπέμψας, τοῦτο ἀγαθὲ μὴ ἀνταμέλῃς ἀφ' ἡμῶν.

Καὶ τὸ, Καρδίαν καθαρὰν κτίσον ἐν ἐμοὶ ὁ Θεὸς, Ϛ Πνεῦμα εὐθὲς ἐγκαίνισον ἐν τοῖς ἐγκάτοις μου.

Δόξα. Εὐλογητὸς εἶ Χριστὲ ὁ Θεὸς ἡμῶν. Ζήτει φύλ. 52.

Καὶ νῦν. Ὅτε καταβὰς τὰς γλώσσας συνέχεε. Ζήτει ὡς ἄνω.

Εἶτα τὴν κεφαλὴν ὑποκλίνας ὁ Διάκονος δείκνυσι τῷ Ὡραρίῳ τὸν ἅγιον Ἄρτον, ἡ λέγει μυστικῶς.

Εὐλόγησον Δέσποτα τὸν ἅγιον Ἄρτον.

Καὶ ὁ Ἱερεὺς ἀνιστάμενος σφραγίζει τὰ ἅγια Δῶρα, λέγων μυστικῶς.

Τὸν μὲν Ἄρτον τοῦτον, αὐτὸ τὸ Τίμιον Σῶμα τοῦ Κυρίου, ἡ Θεοῦ, ἡ Σωτῆρος ἡμῶν Ἰησοῦ Χριστοῦ.

Ὁ Διάκονος. Ἀμήν. Καὶ αὖθις ὁ Διάκονος.

Εὐλόγησον Δέσποτα τὸ ἅγιον Ποτήριον.

Ὁ δὲ Ἱερεὺς εὐλογῶν λέγει.

Τὸ δὲ Ποτήριον τοῦτο, αὐτὸ τὸ Τίμιον Αἷμα τοῦ Κυρίου, καὶ Θεοῦ, ἡ Σωτῆρος ἡμῶν Ἰησοῦ Χριστοῦ.

Ὁ Διάκονος. Ἀμήν. Ὁ Ἱερεύς.

Τὸ ἐκχυθὲν ὑπὲρ τῆς τοῦ Κόσμου ζωῆς. Ὁ Διάκονος. Ἀμήν.

Καὶ αὖθις ὁ Διάκονος δεικνύων μετὰ τοῦ Ὡραρίου τὰ Ἅγια ἄμφω, λέγει·

Εὐλόγησον Δέσποτα τὰ ἀμφότερα.

Ὁ δὲ Ἱερεὺς εὐλογῶν μετὰ τῆς χειρὸς ἀμφότερα τὰ Ἅγια, λέγει.

Μεταβαλὼν τῷ Πνεύματί σου τῷ Ἁγίῳ.

Ὁ ΔΙΆΚΟΝΟΣ. Ἀμὴν, Ἀμὴν, Ἀμήν.

Καὶ τὴν κεφαλὴν ὁ Διάκονος ὑποκλίνας τῷ Ἱερεῖ, Σὲ εἰπὼν τὸ,

Μνήσθητί μου ἅγιε Δέσποτα τοῦ ἁμαρτωλοῦ.

Μεθίσταται ἐν ᾧ πρότερον ἵστατο τόπῳ, λαβὼν καὶ τὸ Ῥιπίδιον αὖθις ὡς πρότερον. Ὁ δὲ Ἱερεὺς ἐπεύχεται.

Ἡ Μᾶς δὲ πάντας τοὺς ἐκ τοῦ ἑνὸς Ἄρτου, καὶ τοῦ Ποτηρίου μετέχοντας, ἑνώσαις ἀλλήλοις εἰς ἑνὸς Πνεύματος ἁγίου κοινωνίαν, Σὲ μηδένα ἡμῶν εἰς κρίμα, ἢ εἰς κατάκριμα, ποιήσαις μετασχεῖν τοῦ ἁγίου Σώματος καὶ Αἵματος τοῦ Χριστοῦ σου· ἀλλ' ἵνα εὕρωμεν ἔλεον καὶ χάριν μετὰ πάντων τῶν Ἁγίων, τῶν ἀπ' αἰῶνός σοι εὐαρεστησάντων, Προπατόρων, Πατέρων, Πατριαρχῶν, Προφητῶν, Ἀποστόλων, Κηρύκων, Εὐαγγελιστῶν, Μαρτύρων, Ὁμολογητῶν, Διδασκάλων, Σὲ παντὸς Πνεύματος δικαίου, ἐν πίστει τετελειωμένου:~

Ὁ Ἱερεύς. Ἐ ΚΦΩΝΩΣ.

Ἐξαιρέτως τῆς Παναγίας ἀχράντου, ὑπερευλογημένης, ἐνδόξου, Δεσποίνης ἡμῶν Θεοτόκου, Σὲ Ἀειπαρθένου Μαρίας.

Ὁ Χορὸς ψάλλει. Ἐπὶ σοὶ χαίρει.

Εἰδέ ἐστιν ἡ μεγάλη Πέμπτη, ψάλλει, κατ' ἦχον, πλ. β'.

Τοῦ Δείπνου σου τοῦ μυστικοῦ σήμερον Υἱὲ Θεοῦ κοινωνόν με παράλαβε· οὐ μὴ γὰρ τοῖς ἐχθροῖς σου τὸ Μυστήριον εἴπω· οὐ φίλημά σοι δώσω, καθάπερ ὁ Ἰούδας· ἀλλ' ὡς ὁ Λῃστὴς ὁμολογῶ σοι, Μνήσθητί μου Κύριε ἐν τῇ Βασιλείᾳ σου.

Εἰδέ ἐστι τὸ μέγα Σάββατον, ψάλλει τοῦτο τὸ παρὸν Τροπάριον, εἰς ἦχον, πλ. α'.

Σιγησάτω πᾶσα σὰρξ βροτεία, καὶ στήτω μετὰ φόβου, καὶ τρόμου, καὶ μηδὲν γήϊνον ἐν ἑαυτῇ λογιζέσθω. Ὁ γὰρ Βασιλεὺς τῶν βασιλευόντων, Σὲ Κύριος τῶν κυριευόντων, προέρχεται σφαγιασθῆναι, Σὲ δοθῆναι εἰς βρῶσιν τοῖς πιστοῖς· Προηγοῦνται δὲ τούτου οἱ χοροὶ τῶν Ἀγγέλων μετὰ πάσης ἀρχῆς Σὲ Ἐξουσίας, τὰ πολυόμματα Χερουβὶμ, καὶ τὰ ἑξαπτέρυγα Σεραφὶμ, τὰς ὄψεις καλύπτοντα, καὶ βοῶντα τὸν ὕμνον, Ἀλληλούϊα.

Ὁ Διά-

Digitized by Google

Ο Διάκονος θυμιᾷ γύρωθεν τὴν ἁγίαν Τράπεζαν, καὶ τὰ Δίπτυχα τῶν τε Ζώντων καὶ Κεκοιμημένων, ὧν βούλεται, μνημονεύει.

Ο δὲ Ἱερεὺς, εὔχεται μυστικῶς.

ΠΟῦ Ἁγίου Ἰωάννου Προφήτου Πρόδρομου, καὶ Βαπτιστοῦ, καὶ τῶν ἁγίων καὶ παμμάκαρων Ἀποστόλων, τοῦ Ἁγίου (τοῦ δεῖνος) οὗ καὶ τὴν μνήμην ἐπιτελοῦμεν, καὶ πάντων τῶν Ἁγίων σου, ὧν ταῖς ἱκεσίαις ἐπίσκεψαι ἡμᾶς ὁ Θεός. Καὶ μνήσθητι πάντων τῶν προκεκοιμημένων ἐπ' ἐλπίδι ἀναστάσεως ζωῆς αἰωνίου.

Ἐνταῦθα ὁ Ἱερεὺς μνημονεύει ὧν θέλει Ζώντων; καὶ Τεθνεώτων, καὶ ὑπὲρ μὲν Ζώντων λέγει.

Τὲ πρὸ σωτηρίας, ἐπισκέψεως, ἀφέσεως τῶν ἁμαρτιῶν τοῦ δούλου τοῦ Θεοῦ (τοῦ δεῖνος.) Τὲ πρὸ δὲ Τεθνεώτων, λέγει.

Τὲ πρὸ ἀναπαύσεως, καὶ ἀφέσεως τῆς ψυχῆς τοῦ δούλου σου (τοῦ δεῖνος) ἐν τόπῳ φωτεινῷ, ὅθεν ἀπέδρα λύπη, καὶ στεναγμός, ἀνάπαυσον αὐτὸν ὁ Θεὸς ἡμῶν. Μυστικῶς τὴν Εὐχήν.

ΚΑὶ ἀνάπαυσον αὐτοὺς ὅπου ἐπισκοπεῖ τὸ φῶς τοῦ προσώπου σου. Ἔτι σοῦ δεόμεθα, μνήσθητι Κύριε τῆς ἁγίας σου Καθολικῆς, καὶ Ἀποστολικῆς Ἐκκλησίας, τῆς ἀπὸ περάτου ἕως περάτου τῆς Οἰκουμένης, καὶ εἰρήνευσον αὐτὴν, ἣν περιεποιήσω τῷ τιμίῳ Αἵματι τοῦ Χριστοῦ σου, καὶ τὸν ἅγιον Οἶκον τοῦτον στερέωσον μέχρι τῆς συντελείας τοῦ αἰῶνος. Μνήσθητι, Κύριε τῶν τὰ Δῶρά σοι ταῦτα προσκομισάντων, καὶ ὑπὲρ ὧν, καὶ δι' ὧν, καὶ ἐφ' οἷς αὐτὰ προσεκόμισαν. Μνήσθητι Κύριε τῶν καρποφορούντων, καὶ καλλιεργούντων ἐν ταῖς ἁγίαις σου Ἐκκλησίαις, καὶ μεμνημένων τῶν πενήτων. Ἄμειψαι αὐτοὺς τοῖς πλουσίοις σου καὶ ἐπουρανίοις χαρίσμασι. Χάρισαι αὐτοῖς ἀντὶ τῶν ἐπιγείων, τὰ ἐπουράνια· ἀντὶ τῶν προσκαίρων, τὰ αἰώνια· ἀντὶ τῶν φθαρτῶν, τὰ ἄφθαρτα. Μνήσθητι Κύριε τῶν ἐν ἐρημίαις, καὶ ὄρεσι, καὶ σπηλαίοις, καὶ ταῖς ὀπαῖς τῆς γῆς. Μνήσθητι Κύριε τῶν ἐν παρθενίᾳ, καὶ εὐλαβείᾳ, καὶ ἀσκήσει, καὶ σεμνῇ πολιτείᾳ διαγόντων. Μνήσθητι Κύριε τῶν εὐσεβεστάτων, καὶ πιστοτάτων ἡμῶν Βασιλέων, οὓς εὐδοκίασας βασιλεύειν καὶ τῆς γῆς· ὅπλῳ ἀληθείας, ὅπλῳ εὐδοκίας στεφάνωσον αὐτοὺς, ἐπίσκιασον καὶ τὴν κεφαλὴν αὐτῶν ἐν ἡμέρᾳ πολέμου, ἐνίσχυσον αὐτῶν τὸν βραχίονα, ὕψωσον αὐτῶν τὴν δεξιὰν, κράτυνον αὐτῶν τὴν Βασιλείαν, ὑπόταξον αὐτοῖς πάντα τὰ βάρβαρα ἔθνη, τὰ τοὺς πολέμους θέλοντα. Χάρισαι αὐτοῖς βαθεῖαν καὶ ἀναφαίρετον εἰρήνην, λάλησον εἰς τὴν καρδίαν αὐτῶν ἀγαθὰ ὑπὲρ

τῆς Ἐκκλησίας σου, καὶ παντὸς τοῦ Λαοῦ σου, ἵνα ἐν τῇ γαλήνῃ αὐτῆς ἤρεμον καὶ ἡσύχιον βίον διάγωμεν, ἐν πάσῃ εὐσεβείᾳ καὶ σεμνότητι. Μνήσθητι Κύριε πάσης Ἀρχῆς καὶ Ἐξουσίας, καὶ τῆς ἐν Παλατίῳ ἀδελφῶν ἡμῶν, καὶ παντὸς τοῦ στρατοπέδου· τοὺς ἀγαθοὺς ἐν τῇ ἀγαθότητί σου διατήρησον· τοὺς πονηροὺς, ἀγαθοὺς ποίησον ἐν τῇ χρηστότητί σου. Μνήσθητι Κύριε τοῦ περιεστῶτος Λαοῦ, καὶ τῆς δι' ἀλόγους αἰτίας ἀπολειφθησομένων, καὶ ἐλέησον αὐτοὺς, καὶ ἡμᾶς, καὶ τὸ πλῆθος τοῦ ἐλέους σου. Τὰ ταμεῖα αὐτῆς ἔμπλησον παντὸς ἀγαθοῦ· τὰς συζυγίας αὐτῆς ἐν εἰρήνῃ, καὶ ὁμοιαίᾳ διατήρησον· τὰ μήπια ἔκθρεψον· τὴν νεότητα παιδαγώγησον· τὸ γῆρας περικράτησον· τοὺς ὀλιγοψύχους παραμύθησον· τοὺς ἐσκορπισμένους ἐπισυνάγαγε· τοὺς πεπλανημένους ἐπαμάγαγε, καὶ συνάψον τῇ Ἁγίᾳ σου Καθολικῇ καὶ Ἀποστολικῇ Ἐκκλησίᾳ· τοὺς ὀχλουμένους ὑπὸ πνευμάτων ἀκαθάρτων ἐλευθέρωσον· τοῖς πλέουσι σύμπλευσον· τοῖς ὁδοιποροῦσι συνόδευσον· χήρων προστάτησον, ὀρφανῶν ὑπερασπισμὸν, αἰχμαλώτους ῥῦσαι, νοσοῦντας ἴασαι· τῆς ἐν βήμασι, καὶ ὁδοῖς, καὶ πάσῃ θλίψει, ἀνάγκῃ καὶ περιστάσει ὄντων, μνημόνευσον ὁ Θεὸς, καὶ παντῶν τῆς δεομένων τῆς μεγάλης σου εὐσπλαγχνίας· καὶ τῆς ἀγαπώντων [illegible], καὶ τῆς μισούντων, καὶ τῆς ἐντειλαμένων ἡμῖν τοῖς ἀναξίοις εὔχεσθαι ὑπὲρ αὐτῆς. Καὶ παντὸς τοῦ Λαοῦ σου μνήσθητι Κύριε ὁ Θεὸς ἡμῶν, καὶ σῶσον παντας ἔχεον τὸ πλούσιόν σου ἔλεος, πᾶσι παρέχων τὰ πρὸς σωτηρίαν αἰτήματα. καὶ ὧν ἡμεῖς οὐκ ἐμνημονεύσαμεν δι' ἄγνοιαν, ἢ λήθην, ἢ πλῆθος ὀνομάτων, αὐτὸς μνημόνευσον ὁ Θεὸς, ὁ εἰδὼς ἑκάστου τὴν ἡλικίαν, καὶ τὴν προσηγορίαν, ὁ εἰδὼς ἕκαστον ἐκ κοιλίας μητρὸς αὐτοῦ. Σὺ γὰρ εἶ Κύριε βοήθεια τῶν ἀβοηθήτων, ἡ ἐλπὶς τῶν ἀπηλπισμένων, ὁ τῶν χειμαζομένων Σωτὴρ, ὁ τῶν πλεόντων λιμήν, ὁ τῶν νοσούντων ἰατρός. Αὐτὸς τοῖς πᾶσι τὰ πάντα γενοῦ, ὁ εἰδὼς ἕκαστον, καὶ τὸ αἴτημα αὐτοῦ, οἶκον, καὶ τὴν χρείαν αὐτοῦ. Ῥῦσαι Κύριε τὴν Πόλιν ταύτην, καὶ πᾶσαν Πόλιν καὶ Χώραν ἀπὸ λιμοῦ, λοιμοῦ, σεισμοῦ, καταποντισμοῦ, πυρὸς, μαχαίρας, ἐπιδρομῆς ἀλλοφύλων, καὶ ἐμφυλίου πολέμου.

Ὁ δὲ Ἱερεὺς Ἐκφωνεῖ.

Ὅτι πρώτοις μνήσθητι Κύριε τοῦ Ἀρχιεπισκόπου ἡμῶν (τοῦ δεῖνος) ὃν χάρισαι ταῖς ἁγίαις σου Ἐκκλησίαις ἐν εἰρήνῃ, σῶον, ἔντιμον, ὑγιᾶ, μακροημερεύοντα, καὶ ὀρθοτομοῦντα τὸν λόγον τῆς σῆς ἀληθείας.

Καὶ

Καὶ ὁ Διάκονος, Λέγει πρὸς τῇ θύρᾳ ςάς.

ΠΟῦ δεῖνος παμιερωτάτου Μητροπολίτου, ἢ Ἐπισκόπου, ὅστις ἂν ᾖ, Ϛ ὑπὲρ τοῦ προσκομίζοντος τὰ ἅγια Δῶρα ταῦτα. καὶ τὰ λοιπὰ μέχρι τοῦ, Καὶ πάντων Ϛ πασῶν.

Καὶ ὁ Χορὸς Ψάλλει. Καὶ πάντων καὶ πασῶν.

Ὁ δὲ Ἱερεὺς ἐπεύχεται μυςικῶς.

ΜΝήσθητι Κύριε πάσης Ἐπισκοπῆς ὀρθοδόξων, τῶν ὀρθοτομούντων τὸν λόγον τῆς σῆς ἀληθείας. Μνήσθητι Κύριε, κτ τὸ πλῆθος τῶν οἰκτιρμῶν σου, καὶ τῆς ἐμῆς ἀναξιότητος· Συγχώρησόν μοι πᾶν πλημμέλημα ἑκούσιόν τε Ϛ ἀκούσιον, καὶ μὴ διὰ τὰς ἐμὰς ἁμαρτίας κωλύσῃς τὴν χάριν τοῦ Ἁγίου σου Πνεύματος ἀπὸ τῶν προκειμένων Δώρων. Μνήσθητι Κύριε τοῦ Πρεσβυτερίου, τῆς ἐν Χριςῷ Διακονίας, καὶ παντὸς Ἱερατικοῦ τάγματος, καὶ μηδένα ἡμῶν καταισχύνῃς, τῶν κυκλούντων τὸ ἅγιόν σου Θυσιαςήριον. Ἐπίσκεψαι ἡμᾶς ἐν τῇ χρηςότητί σου Κύριε· Ἐπιφάνηθι ἡμῖν ἐν τοῖς πλουσίοις σου οἰκτιρμοῖς· εὐκράτους καὶ ἐπωφελεῖς τοὺς ἀέρας ἡμῖν χάρισαι· ὄμβρους τῇ γῇ πρὸς καρποφορίαν δώρησαι. εὐλόγησον τὸν ςέφανον τοῦ ἐνιαυτοῦ τῆς χρηςότητός σου. Παῦσον τὰ σχίσματα τῶν Ἐκκλησιῶν· σβέσον τὰ φρυάγματα τῶν Ἐθνῶν· τὰς τῶν αἱρέσεων ἐπαναςάσεις ταχέως κατάλυσον, τῇ δυνάμει τοῦ Ἁγίου σου Πνεύματος. Πάντας ἡμᾶς πρόσδεξαι εἰς τὴν Βασιλείαν σου, Υἱοὺς φωτὸς Ϛ Υἱοὺς ἡμέρας ἀναδείξας· Τὴν σὴν εἰρήνην, Ϛ τὴν σὴν ἀγάπην χάρισαι ἡμῖν Κύριε ὁ Θεὸς ἡμῶν· πάντα γὰρ ἀπέδωκας ἡμῖν. Ἐκφώνως ὁ Ἱερεύς.

ΚΑὶ δὸς ἡμῖν ἐν ἑνὶ ςόματι, καὶ μιᾷ καρδίᾳ δοξάζειν, Ϛ ἀνυμνεῖν τὸ πάντιμον καὶ μεγαλοπρεπὲς ὄνομά σου, τοῦ Πατρὸς, καὶ τοῦ Υἱοῦ, καὶ τοῦ Ἁγίου Πνεύματος, νῦν, καὶ ἀεὶ, καὶ εἰς τοὺς αἰῶνας τῶν αἰώνων.

Ὁ Ἱερεὺς ἐπιςρέφει πρὸς τῇ Θύρᾳ, καὶ εὐλογῶν, λέγει ἐκφώνως.

ΚΑὶ ἔςαι τὰ ἐλέη τοῦ μεγάλου Θεοῦ, Ϛ Σωτῆρος ἡμῶν Ἰησοῦ Χριςοῦ, μτ πάντων ἡμῶν.

Καὶ ὁ Διάκονος ἐξέρχεται εἰ ἔςιν· εἰδ' οὖν, ὁ Ἱερεὺς, Ϛ ςὰς ἐν τῷ συνήθει τόπῳ, λέγει.

Πάντων τῶν Ἁγίων μνημονεύσαντες. Ἔτι, καὶ ἔτι, ἐν εἰρήνῃ. τοῦ Κυρίου δεηθῶμεν. Ὁ Χορός. Κύριε ἐλέησον.

Καὶ τὰ λοιπὰ, ὡς ἐν τῇ τοῦ Χρυσοςόμου Λειτουργίᾳ.

Ὑπὲρ τῶν προσκομισθέντων, καὶ ἁγιασθέντων τιμίων Δώρων.

Ὅπως ὁ φιλάνθρωπος Θεὸς ἡμῶν. Ὑπὲρ τοῦ ῥυσθῆναι ἡμᾶς.

Ὁ Ἱε-

Ο δὲ Ἱερεὺς ἐπεύχεται μυστικῶς.

Ὁ Θεὸς ἡμῶν, ὁ Θεὸς τοῦ σώζειν, σὺ ἡμᾶς δίδαξον εὐχαριστεῖν σοι ἀξίως ὑπὲρ τῶν εὐεργεσιῶν σου, ὧν ἐποίησας, καὶ ποιεῖς μεθ' ἡμῶν. Σὺ ὁ Θεὸς ἡμῶν ὁ προσδεξάμενος τὰ δῶρα ταῦτα, καθάρισον ἡμᾶς ἀπὸ παντὸς μολυσμοῦ σαρκὸς καὶ πνεύματος, καὶ δίδαξον ἁγιωσύνην ἐπιτελεῖν ἐν φόβῳ σου. Ἵνα ἐν καθαρῷ τῷ μαρτυρίῳ τῆς συνειδήσεως ἡμῶν ὑποδεχόμενοι τὴν μερίδα τὴν Ἁγιασμάτων σου, ἑνωθῶμεν τῷ ἁγίῳ Σώματι, καὶ Αἵματι τοῦ Χριστοῦ σου. Καὶ ὑποδεξάμενοι αὐτὰ ἀξίως, σχῶμεν τὸν Χριστὸν κατοικοῦντα ἐν ταῖς καρδίαις ἡμῶν, καὶ γενώμεθα Ναὸς τοῦ ἁγίου σου Πνεύματος. Ναὶ, ὁ Θεὸς ἡμῶν, καὶ μηδεμία ἡμῶν ἐμποδὼν ποιήσῃς τῶν φρικτῶν σου τούτων, καὶ ἐπουρανίων Μυστηρίων, μηδὲ ἀθυμῇ ψυχῇ καὶ σώματι, ἐκ τοῦ ἀναξίως τούτων μεταλαμβάνειν· Ἀλλὰ δὸς ἡμῖν μέχρι τῆς ἐσχάτης ἡμῶν ἀναπνοῆς, ἀξίως ὑποδέχεσθαι τὴν μερίδα τῶν Ἁγιασμάτων σου, εἰς ἐφόδιον ζωῆς αἰωνίου, εἰς ἀπολογίαν εὐπρόσδεκτον τῷ φοβερῷ Βήματι τοῦ Χριστοῦ σου. Ὅπως καὶ ἐν ἡμεῖς μετὰ πάντων τῶν Ἁγίων σου, τῶν ἀπ' αἰῶνός σοι εὐαρεστησάντων, γενώμεθα μέτοχοι τῶν αἰωνίων σου ἀγαθῶν, ὧν ἡτοίμασας τοῖς ἀγαπῶσί σε Κύριε.

Ο ΔΙΑΚΟΝΟΣ.

Ἀντιλαβοῦ, σῶσον, ἐλέησον.
Ἄγγελον εἰρήνης, πιστὸν, ὁδηγόν.
Τὰ καλὰ καὶ συμφέροντα ταῖς ψυχαῖς.
Χριστιανὰ τὰ τέλη τῆς ζωῆς ἡμῶν.
Τὴν ἡμέραν πᾶσαν, τελείαν.
Συγχώρησιν, καὶ ἄφεσιν.
Τὸν ὑπόλοιπον χρόνον.
Τὴν ὁμόνοιαν τῆς Πίστεως.

Ε ΚΦΩΝΗΣΙΣ.

Καὶ καταξίωσον ἡμᾶς Δέσποτα, μετὰ παῤῥησίας ἀκατακρίτως, τολμᾶν ἐπικαλεῖσθαι σὲ τὸν ἐπουράνιον Θεὸν Πατέρα, καὶ λέγειν.

Ο Λαὸς τὸ, Πάτερ ἡμῶν.

Ε ΚΦΩΝΩΣ.

Ὅτι σοῦ ἐστὶν ἡ Βασιλεία, καὶ ἡ δύναμις, καὶ ἡ δόξα, τοῦ Πατρὸς, καὶ τοῦ Υἱοῦ, καὶ τοῦ Ἁγίου Πνεύματος.

Ο Ἱερεύς. Εἰρήνη πᾶσι. Ο ΔΙΑΚΟΝΟΣ.

Τὰς κεφαλὰς ἡμῶν τῷ Κυρίῳ.

Ο δὲ Ἱερεὺς ἐπεύχεται.

Δέσποτα Κύριε, ὁ Πατὴρ τῶν οἰκτιρμῶν, καὶ Θεὸς πάσης παρακλήσεως, τοὺς ὑποκεκλικότας σοι τὰς ἑαυτῶν κεφαλὰς εὐλόγησον, ἁγίασον, φρούρησον, ἐνδυνάμωσον, ὑψωσον, ἀπὸ παντὸς

ἔργου

ἔργου πονηροῦ ἀπόστησον, παντὶ δὲ ἔργῳ ἀγαθῷ συνάψον, Ϛ καταξίωσον ἀκατακρίτως μετασχεῖν τῶν ἀχράντων σου τούτων, καὶ ζωοποιῶν Μυστηρίων, εἰς ἄφεσιν ἁμαρτιῶν, εἰς Πνεύματος Ἁγίου κοινωνίαν.

Ε' Κ Φ Ω' Ν Η Σ Ι Σ.

Χάριτι, καὶ οἰκτιρμοῖς, καὶ φιλανθρωπίᾳ τοῦ μονογενοῦς σου Υἱοῦ, μεθ' οὗ εὐλογητὸς εἶ, σὺν τῷ Παναγίῳ καὶ ἀγαθῷ, Ϛ ζωοποιῷ σου Πνεύματι, νῦν, καὶ ἀεὶ, καὶ εἰς τοὺς αἰῶνας τῶν αἰώνων. Ἀμήν.

Ο' Ἱερεὺς ἐπεύχεται.

Πρόσχου Κύριε Ἰησοῦ Χριστὲ ὁ Θεὸς ἡμῶν, ἐξ ἁγίου κατοικητηρίου σου, καὶ ἀπὸ Θρόνου δόξης τῆς Βασιλείας σου, καὶ ἐλθὲ εἰς τὸ ἁγιάσαι ἡμᾶς, ὁ ἄνω τῷ Πατρὶ συγκαθήμενος, καὶ ὧδε ἡμῖν ἀοράτως συνών· καὶ καταξίωσον τῇ κραταιᾷ σου χειρὶ, μεταδοῦναι ἡμῖν τοῦ ἀχράντου Σώματός σου, Ϛ τοῦ τιμίου Αἵματος, καὶ δι' ἡμῶν παντὶ τῷ λαῷ.

Ε' Κ Φ Ω' Ν Ω Σ.

Ο' Διάκονος. Πρόσχωμεν. Ο' Ἱερεύς. Τὰ Ἅγια τοῖς ἁγίοις.

Εἶτα τῆς Μεταλήψεως τελειωθείσης, Ϛ τῶν Ἁγίων Μυστηρίων ἀπὸ τῆς Ἱερᾶς ἀρθέντων Τραπέζης,

Ο' Ἱερεὺς ἐπεύχεται.

Εὐχαριστοῦμέν σοι Κύριε ὁ Θεὸς ἡμῶν, ἐπὶ τῇ Μεταλήψει τῶν ἁγίων, ἀχράντων, ἀθανάτων, Ϛ ἐπουρανίων σου Μυστηρίων, ἃ ἔδωκας ἡμῖν ἐπ' εὐεργεσίᾳ, Ϛ ἁγιασμῷ, Ϛ ἰάσει τῶν ψυχῶν καὶ τῶν σωμάτων ἡμῶν. Αὐτὸς Δέσποτα τῶν ἁπάντων, δὸς γενέσθαι ἡμῖν τὴν κοινωνίαν τοῦ ἁγίου Σώματος, καὶ Αἵματος τοῦ Χριστοῦ σου, εἰς πίστιν ἀκαταίσχυντον, εἰς ἀγάπην ἀνυπόκριτον, εἰς πλησμονὴν σοφίας, εἰς ἴασιν ψυχῆς καὶ σώματος, εἰς ἀποτροπὴν παντὸς ἐναντίου, εἰς περιποίησιν τῶν ἐντολῶν σου, εἰς ἀπολογίαν εὐπρόσδεκτον, τὴν ἐπὶ τοῦ φοβεροῦ Βήματος τοῦ Χριστοῦ σου.

Ο' Διακονος. Ὀρθοὶ μεταλαβόντες τῶν θείων, ἁγίων, ἀχράντων, ἀθανάτων, ἐπουρανίων, καὶ ζωοποιῶν.

Ἀντιλαβοῦ, σῶσον, ἐλέησον, Ϛ διαφύλαξον ἡμᾶς.

Τὴν ἡμέραν πᾶσαν, τελείαν, ἁγίαν, εἰρηνικήν.

Ε' Κ Φ Ω' Ν Ω Σ.

Ὅτι σὺ εἶ ὁ ἁγιασμὸς ἡμῶν, καὶ σοὶ τὴν δόξαν ἀναπέμπομεν, τῷ Πατρὶ, καὶ τῷ Υἱῷ, καὶ τῷ Ἁγίῳ Πνεύματι, νῦν, Ϛ ἀεὶ, καὶ εἰς τοὺς αἰῶνας τῶν αἰώνων.

Ο' Ἱερεύς. Ἐν εἰρήνῃ προέλθωμεν.

Ο' Διά-

Ο' Διάκονος.

Τȣ̃ Κυρίȣ δεηθῶμεν.

Εὐχὴ Ο'πισθάμβωνος, Ε'κφωνȣμένη παρὰ τȣ̃ Ι'ερέως.

Ο' Εὐλογῶν τȣ̀ς εὐλογȣ̃ντάς σε Κύριε, καὶ ἁγιάζων τȣ̀ς ἐπὶ σοὶ πεποιθότας, σῶσον τὸν Λαόν σȣ, καὶ εὐλόγησον τὴν κληρονομίαν σȣ, τὸ πλήρωμα τῆς Ε'κκλησίας σȣ φύλαξον, ἁγίασον τȣ̀ς ἀγαπῶντας τὴν εὐπρέπειαν τȣ̃ Οἴκȣ σȣ, σὺ αὐτȣ̀ς αὐτιδόξασον τῇ Θεϊκῇ σȣ δυνάμει, Ϛ μὴ ἐγκαταλίπῃς ἡμᾶς, τȣ̀ς ἐλπίζοντας ἐπὶ σέ. Εἰρήνην τῷ Κόσμῳ σȣ δώρησαι, ταῖς Ε'κκλησίαις σȣ, τοῖς Ι'ερεῦσι, τοῖς Βασιλεῦσιν ἡμῶν, τῷ Στρατῷ, Ϛ παντὶ τῷ Λαῷ σȣ· ὅτι πᾶσα δόσις ἀγαθὴ, καὶ πᾶν δώρημα τέλειον, ἄνωθέν ἐστι καταβαῖνον ἐκ σȣ̃ τȣ̃ Πατρὸς τῶν φώτων· Ϛ σοὶ τὴν δόξαν, ἢ εὐχαριστίαν, ἢ προσκύνησιν ἀναπέμπομεν, τῷ Πατρὶ, ἢ τῷ Υἱῷ, ἢ τῷ Α'γίῳ Πνεύματι, νυν, ἢ ἀεὶ, ἢ εἰς τȣ̀ς αἰῶνας τῶν αἰώνων.

Εὐχὴ ἐν τῷ συστεῖλαι τὰ Α'για.

Η'Νυσται, Ϛ τετέλεσται, ὅσον εἰς τὴν ἡμετέραν δυνάμιν, Χριστὲ ὁ Θεὸς ἡμῶν, τὸ τῆς σῆς Οἰκονομίας Μυστήριον· ἔχομεν γὰρ τȣ̃ Θανάτȣ σȣ τὴν μνήμην, εἴδομεν τῆς Α'ναστάσεώς σȣ τὸν τύπον, ἐνεπλήσθημεν τῆς ἀτελευτήτȣ σȣ ζωῆς, ἀπηλαύσαμεν τῆς ἀκενώτȣ σȣ τρυφῆς, ἧς καὶ ἐν τῷ μέλλοντι αἰῶνι πάντας ἡμᾶς καταξιωθῆναι εὐδόκησον. Χάριτι τȣ̃ ἀνάρχȣ σȣ Πατρὸς, καὶ τȣ̃ Α'γίȣ, ἢ ἀγαθȣ̃, ἢ ζωοποιȣ̃ σȣ Πνεύματος, νυν, καὶ ἀεὶ, ἢ εἰς τȣ̀ς αἰῶνας τῶν αἰώνων. Α'μήν:~

Τ Ε' Λ Ο Σ.

Τῆς Θείας Λειτουργίας τȣ̃ Μεγάλȣ Βασιλείȣ.

Α'ΚΟ-

Α' ΚΟΛΟΥΘΙΑ ΤΩΝ
ΠΡΟΗΓΙΑΣΜΕΝΩΝ
ΤΗΣ ΑΓΙΑΣ ΤΕΣΣΑΡΑΚΟΣΤΗΣ.

Εὐλογήσαντος τῦ Ἱερέως, καὶ τῦ Προοιμιακῦ ϛιχολογηθέντος, μετὰ τὴν Ἐκφώνησιν, ψάλλομεν τὰ πρὸς Κύριον.

Ὠδὴ τῆς Ἀναβαθμῶν.

ΠΡὸς Κύριον ἐν τῷ θλίβεσθαί με ἐκέκραξα, καὶ εἰσήκουσέ μου. Κύριε ῥῦσαι τὴν ψυχήν μου ἀπὸ χειλέων ἀδίκων, καὶ ἀπὸ γλώσσης δολίας. Τί δοθείη σοι, ἢ τί προστεθείη σοι πρὸς γλῶσσαν δολίαν; Τὰ βέλη τῦ δυνατῦ ἠκονημένα σὺν τοῖς ἄνθραξι τοῖς ἐρημικοῖς. Οἴμοι, ὅτι ἡ παροικία μου ἐμακρύνθη, κατεσκήνωσα μετὰ τῶν σκηνωμάτων Κηδάρ. Πολλὰ παῴκησεν ἡ ψυχή μου. μετὰ τῶν μισούντων τὴν εἰρήνην ἤμην εἰρηνικός. Ὅταν ἐλάλουν αὐτοῖς, ἐπολέμουν με δωρεάν.

Ὠδὴ τῆς Ἀναβαθμῶν.

ΠΡὸς τοὺς ὀφθαλμούς μου εἰς τὰ ὄρη, ὅθεν ἥξει ἡ βοήθειά μου. Ἡ βοήθειά μου παρὰ Κυρίου τῦ ποιήσαντος τὸν Οὐρανὸν, καὶ τὴν γῆν. Μὴ δῴη εἰς σάλον τὸν πόδα σου, μηδὲ νυστάξῃ ὁ φυλάσσων σε. Ἰδοὺ οὐ νυστάξει, οὐδὲ ὑπνώσει ὁ φυλάσσων τὸν Ἰσραήλ. Κύριος φυλάξει σε, Κύριος σκέπη σοι ἐπὶ χεῖρα δεξιάν σου. Ἡμέρας ὁ ἥλιος οὐ συγκαύσει σε, οὐδὲ ἡ σελήνη τὴν νύκτα. Κύριος φυλάξει σε ἀπὸ παντὸς κακῦ, φυλάξει τὴν ψυχήν σου ὁ Κύριος. Κύριος φυλάξει τὴν εἴσοδόν σου καὶ τὴν ἔξοδόν σου, ἀπὸ τοῦ νῦν, καὶ ἕως τοῦ αἰῶνος.

Ὠδὴ τῆς Ἀναβαθμῶν.

ΕΥφράνθην ἐπὶ τοῖς εἰρηκόσι μοι, εἰς οἶκον Κυρίου πορευσόμεθα. Ἑστῶτες ἦσαν οἱ πόδες ἡμῶν ἐν ταῖς αὐλαῖς σου Ἱερουσαλήμ. Ἱερουσαλὴμ οἰκοδομουμένη ὡς πόλις, ἧς ἡ μετοχὴ αὐτῆς ἐπὶ τὸ αὐτό. Ἐκεῖ γὰρ ἀνέβησαν αἱ φυλαὶ, φυλαὶ Κυρίου, Μαρτύριον τῷ Ἰσραήλ, τῦ ἐξομολογήσασθαι τῷ ὀνόματι Κυρίου. Ὅτι ἐκεῖ ἐκάθισαν θρόνοι εἰς κρίσιν, θρόνοι ἐπὶ οἶκον Δαβίδ. Ἐρωτήσατε δὴ τὰ εἰς εἰρήνην τὴν Ἱερουσαλήμ, καὶ εὐθηνία τοῖς ἀγαπῶσί σε. Γενέσθω δὴ εἰρήνη ἐν τῇ δυνάμει σου, καὶ εὐθηνία ἐν ταῖς πυργοβάρεσί σου. Ἕνεκα τῶν ἀδελφῶν

φῶν μου, ἐκ τῆς πλησίον μου, ἐλάλησα δὴ εἰρωνίαν περὶ σοῦ. Ἕνεκα τοῦ οἴκου Κυρίου τοῦ Θεοῦ ἡμῶν, ἐζήτησα ἀγαθά σοι.

Ὠδὴ τῆς Ἀναβαθμῶν.

ΠΡὸς σὲ ἦρα τοὺς ὀφθαλμούς μου τὸν κατοικοῦντα ἐν τῷ Οὐρανῷ. Ἰδοὺ ὡς ὀφθαλμοὶ δούλων εἰς χεῖρας τῆς Κυρίου αὐτῆς, ὡς ὀφθαλμοὶ παιδίσκης εἰς χεῖρας τῆς κυρίας αὐτῆς, οὕτως οἱ ὀφθαλμοὶ ἡμῶν πρὸς Κύριον τὸν Θεὸν ἡμῶν, ἕως οὗ οἰκτειρήσαι ἡμᾶς. Ἐλέησον ἡμᾶς Κύριε, ἐλέησον ἡμᾶς, ὅτι σφὸδρα πολὺ ἐπλήσθημεν ἐξουδενώσεως. Ἐπὶ πλεῖον ἐπλήσθη ἡ ψυχὴ ἡμῶν, τὸ ὄνειδος τοῖς εὐθηνοῦσι, καὶ ἡ ἐξουδένωσις τοῖς ὑπερηφάνοις.

Ὠδὴ τῆς Ἀναβαθμῶν.

ΕΙ μὴ ὅτι Κύριος ἦν ἐν ἡμῖν, εἰπάτω δὴ Ἰσραήλ. Εἰ μὴ ὅτι Κύριος ἦν ἐν ἡμῖν· ἐν τῷ ἐπαναστῆναι ἀνθρώπους ἐφ' ἡμᾶς, Ἄρα ζῶντας ἂν κατέπιον ἡμᾶς, ἐν τῷ ὀργισθῆναι τὸν θυμὸν αὐτοῦ ἐφ' ἡμᾶς. Ἄρα τὸ ὕδωρ ἂν κατεπόντισεν ἡμᾶς. χειμάρρους διῆλθεν ἡ ψυχὴ ἡμῶν. Ἄρα διῆλθεν ἡ ψυχὴ ἡμῶν τὸ ὕδωρ τὸ ἀμέτρητον. Εὐλογητὸς Κύριος, ὃς οὐκ ἔδωκεν ἡμᾶς εἰς θήραν τοῖς ὀδοῦσιν αὐτῆς. Ἡ ψυχὴ ἡμῶν ὡς στρουθίον ἐρρύσθη ἐκ τῆς παγίδος τῆς θηρευόντων. Ἡ παγὶς συνετρίβη, καὶ ἡμεῖς ἐρρύσθημεν. Ἡ βοήθεια ἡμῶν ἐν ὀνόματι Κυρίου, τοῦ ποιήσαντος τὸν Οὐρανὸν, καὶ τὴν γῆν.

Ὠδὴ τῆς Ἀναβαθμῶν.

ΟΙ πεποιθότες ἐπὶ Κύριον, ὡς ὄρος Σιών. οὐ σαλευθήσεται εἰς τὸν αἰῶνα ὁ κατοικῶν Ἱερουσαλήμ. Ὄρη κύκλῳ αὐτῆς, καὶ ὁ Κύριος κύκλῳ τοῦ λαοῦ αὐτοῦ, ἀπὸ τοῦ νῦν, καὶ ἕως τοῦ αἰῶνος. Ὅτι οὐκ ἀφήσει Κύριος τὴν ῥάβδον τῆς ἁμαρτωλῶν ἐπὶ τὸν κλῆρον τῶν δικαίων· ὅπως ἂν μὴ ἐκτείνωσιν οἱ δίκαιοι ἐν ἀνομίαις χεῖρας αὐτῶν. Ἀγάθυνον, Κύριε, τοῖς ἀγαθοῖς, καὶ τοῖς εὐθέσι τῇ καρδίᾳ. Τοὺς δὲ ἐκκλίνοντας εἰς τὰς στραγγαλιὰς, ἀπάξει Κύριος μετὰ τῶν ἐργαζομένων τὴν ἀνομίαν. εἰρήνη ἐπὶ τὸν Ἰσραήλ.

Ὠδὴ τῆς Ἀναβαθμῶν.

ΕΝ τῷ ἐπιστρέψαι Κύριον τὴν αἰχμαλωσίαν Σιών, ἐγενήθημεν ὡσεὶ παρακεκλημένοι. Τότε ἐπλήσθη χαρᾶς τὸ στόμα ἡμῶν, καὶ ἡ γλῶσσα ἡμῶν ἀγαλλιάσεως. Τότε ἐροῦσιν ἐν τοῖς ἔθνεσιν, ἐμεγάλυνε Κύριος τοῦ ποιῆσαι μετ' αὐτῶν. Ἐμεγάλυνε Κύριος τοῦ ποιῆσαι μεθ' ἡμῶν, ἐγενήθημεν εὐφραινόμενοι. Ἐπίστρεψον Κύριε τὴν αἰχμαλωσίαν ἡμῶν, ὡς χειμάρρους ἐν τῷ νότῳ. Οἱ σπείροντες

ἐν

ἐμ δάκρυσιν, ἐμ ἀγαλλιάσει θερίσουσι. Πορευόμενοι ἐπορεύοντο, Ϛ ἔκλαιον, βάλλοντες τὰ σπέρματα αὐτῶν. Ἐρχόμενοι δὲ ἥξουσιν ἐμ ἀγαλλιάσει, αἴροντες τὰ δράγματα αὐτῶν.

Ὠδὴ τῷ Ἀναβαθμῶν.

Ἐὰν μὴ Κύριος οἰκοδομήσῃ οἶκον, εἰς μάτην ἐκοπίασαν οἱ οἰκοδομοῦντες. Ἐὰν μὴ Κύριος φυλάξῃ πόλιν, εἰς μάτην ἠγρύπνησεν ὁ φυλάσσων. Εἰς μάτην ὑμῖν ἐστι τὸ ὀρθρίζειν. Ἐγείρεσθε μετὰ τὸ καθῆσθαι, οἱ ἐσθίοντες ἄρτον ὀδύνης· ὅταν δῷ τοῖς ἀγαπητοῖς αὐτοῦ ὕπνον. Ἰδοὺ ἡ κληρονομία Κυρίου, υἱοὶ ὁ μισθὸς τοῦ καρποῦ τῆς γαστρός. Ὡσεὶ βέλη ἐν χειρὶ δυνατοῦ, οὕτως οἱ υἱοὶ τῶν ἐκτετιναγμένων. Μακάριος, ὃς πληρώσει τὴν ἐπιθυμίαν αὐτοῦ ἐξ αὐτῶν· οὐ καταισχυνθήσονται, ὅταν λαλῶσι τοῖς ἐχθροῖς αὐτῶν ἐν πύλαις.

Ὠδὴ τῷ Ἀναβαθμῶν.

Μακάριοι πάντες οἱ φοβούμενοι τὸν Κύριον, οἱ πορευόμενοι ἐν ταῖς ὁδοῖς αὐτοῦ. Τοὺς πόνους τῶν καρπῶν σου φάγεσαι. μακάριος εἶ, καὶ καλῶς σοι ἔσται. Ἡ γυνή σου ὡς ἄμπελος εὐθηνοῦσα ἐν τοῖς κλίτεσι τῆς οἰκίας σου. Οἱ υἱοί σου ὡς νεόφυτα ἐλαιῶν κύκλῳ τῆς τραπέζης σου. Ἰδοὺ ὅτως εὐλογηθήσεται ἄνθρωπος ὁ φοβούμενος τὸν Κύριον. Εὐλογήσαι σε Κύριος ἐκ Σιὼν, Ϛ ἴδοις τὰ ἀγαθὰ Ἱερουσαλὴμ πάσας τὰς ἡμέρας τῆς ζωῆς σου. Καὶ ἴδοις υἱοὺς τῶν υἱῶν σου. εἰρήνη ἐπὶ τὸν Ἰσραήλ.

Ὠδὴ τῷ Ἀναβαθμῶν.

Πολεμάκις ἐπολέμησάν με ἐκ νεότητός μου, εἰπάτω δὴ Ἰσραήλ. Πολεμάκις ἐπολέμησάν με ἐκ νεότητός μου, καὶ γὰρ οὐκ ἠδυνήθησάν μοι. Ἐπὶ τὸν νῶτόν μου ἐτέκταινον οἱ ἁμαρτωλοὶ, ἐμάκρυναν τὴν ἀνομίαν αὐτῶν. Κύριος δίκαιος συνέκοψεν αὐχένας ἁμαρτωλῶν. Αἰσχυνθήτωσαν, καὶ ἀποστραφήτωσαν εἰς τὰ ὀπίσω πάντες οἱ μισοῦντες Σιών. Γενηθήτωσαν ὡσεὶ χόρτος δωμάτων, ὃς πρὸ τοῦ ἐκσπασθῆναι, ἐξηράνθη. Οὗ οὐκ ἐπλήρωσε τὴν χεῖρα αὐτοῦ ὁ θερίζων, καὶ τὸν κόλπον αὐτοῦ ὁ τὰ δράγματα συλλέγων. Καὶ οὐκ εἶπαν οἱ παράγοντες, εὐλογία Κυρίου ἐφ' ὑμᾶς, εὐλογήκαμεν ὑμᾶς ἐν ὀνόματι Κυρίου. Δόξα.

Ὠδὴ τῷ Ἀναβαθμῶν.

Ἐκ βαθέων ἐκέκραξά σοι Κύριε, Κύριε εἰσάκουσον τῆς φωνῆς μου. Γενηθήτω τὰ ὦτά σου προσέχοντα εἰς τὴν φωνὴν τῆς δεήσεώς μου, Ἐὰν ἀνομίας παρατηρήσῃς Κύριε, Κύριε τίς ὑποστήσεται; Ὅτι

παρὰ σοὶ ὁ ἱλασμός ἐστιν. Ἕνεκεν τοῦ ὀνόματός σου ὑπέμεινά σε Κύριε, ὑπέμεινεν ἡ ψυχή μου εἰς τὸν λόγον σου, ἤλπισεν ἡ ψυχή μου ἐπὶ τὸν Κύριον. Ἀπὸ φυλακῆς πρωΐας μέχρι νυκτὸς, ἀπὸ φυλακῆς πρωΐας ἐλπισάτω Ἰσραὴλ ἐπὶ τὸν Κύριον. Ὅτι παρὰ τῷ Κυρίῳ τὸ ἔλεος, καὶ πολλὴ παρ' αὐτῷ λύτρωσις, καὶ αὐτὸς λυτρώσεται τὸν Ἰσραὴλ ἐκ πασῶν τῶν ἀνομιῶν αὐτοῦ.

Ὠδὴ τῶν Ἀναβαθμῶν.

Κύριε οὐχ ὑψώθη ἡ καρδία μου, οὐδὲ ἐμετεωρίσθησαν οἱ ὀφθαλμοί μου· οὐδὲ ἐπορεύθην ἐν μεγάλοις, οὐδὲ ἐν θαυμασίοις ὑπὲρ ἐμέ. Εἰ μὴ ἐταπεινοφρόνουν, ἀλλὰ ὕψωσα τὴν ψυχήν μου, ὡς τὸ ἀπογεγαλακτισμένον ἐπὶ τὴν μητέρα αὐτοῦ, ὡς ἀνταποδώσεις ἐπὶ τὴν ψυχήν μου. Ἐλπισάτω Ἰσραὴλ ἐπὶ τὸν Κύριον ἀπὸ τοῦ νῦν, καὶ ἕως τοῦ αἰῶνος.

Ὠδὴ τῶν Ἀναβαθμῶν.

Μνήσθητι Κύριε τοῦ Δαβὶδ, καὶ πάσης τῆς πραότητος αὐτοῦ. Ὡς ὤμοσε τῷ Κυρίῳ, εὔξατο τῷ Θεῷ Ἰακώβ. Εἰ εἰσελεύσομαι εἰς σκήνωμα οἴκου μου, εἰ ἀναβήσομαι ἐπὶ κλίνης στρωμνῆς μου. Εἰ δώσω ὕπνον τοῖς ὀφθαλμοῖς μου, καὶ τοῖς βλεφάροις μου νυσταγμὸν, καὶ ἀνάπαυσιν τοῖς κροτάφοις μου. Ἕως οὗ εὕρω τόπον τῷ Κυρίῳ, σκήνωμα τῷ Θεῷ Ἰακώβ. Ἰδοὺ ἠκούσαμεν αὐτὴν ἐν Εὐφραθᾷ, εὕρομεν αὐτὴν ἐν τοῖς πεδίοις τοῦ δρυμοῦ. Εἰσελευσώμεθα εἰς τὰ σκηνώματα αὐτοῦ· προσκυνήσωμεν εἰς τὸν τόπον, οὗ ἔστησαν οἱ πόδες αὐτοῦ. Ἀνάστηθι Κύριε εἰς τὴν ἀνάπαυσίν σου, σὺ καὶ ἡ κιβωτὸς τοῦ ἁγιάσματός σου. Οἱ Ἱερεῖς σου ἐνδύσονται δικαιοσύνην, καὶ οἱ ὅσιοί σου ἀγαλλιάσονται. Ἕνεκεν Δαβὶδ τοῦ δούλου σου, μὴ ἀποστρέψῃς τὸ πρόσωπον τοῦ Χριστοῦ σου. Ὤμοσε Κύριος τῷ Δαβὶδ ἀλήθειαν, καὶ οὐ μὴ ἀθετήσει αὐτήν· ἐκ καρποῦ τῆς κοιλίας σου θήσομαι ἐπὶ τοῦ θρόνου σου. Ἐὰν φυλάξωνται οἱ υἱοί σου τὴν διαθήκην μου, καὶ τὰ μαρτύριά μου ταῦτα, ἃ διδάξω αὐτούς. Καὶ οἱ υἱοὶ αὐτῶν ἕως τοῦ αἰῶνος καθιοῦνται ἐπὶ τοῦ θρόνου σου. Ὅτι ἐξελέξατο Κύριος τὴν Σιὼν, ἠρετίσατο αὐτὴν εἰς κατοικίαν ἑαυτῷ. Αὕτη ἡ κατάπαυσίς μου εἰς αἰῶνα αἰῶνος. ὧδε κατοικήσω, ὅτι ἠρετισάμην αὐτήν. Τὴν θύραν αὐτῆς εὐλογῶν εὐλογήσω, τοὺς πτωχοὺς αὐτῆς χορτάσω ἄρτων. Τοὺς ἱερεῖς αὐτῆς ἐνδύσω σωτηρίαν, καὶ οἱ ὅσιοι αὐτῆς ἀγαλλιάσει ἀγαλλιάσονται. Ἐκεῖ ἐξανατελῶ κέρας τῷ Δαβίδ· ἡτοίμασα λύχνον τῷ Χριστῷ μου· Τοὺς ἐχθροὺς αὐτοῦ ἐνδύσω αἰσχύνην, ἐπὶ δὲ αὐτὸν ἐξανθήσει τὸ ἁγίασμά μου.

Ὠδὴ

Ὠδὴ τῶν Ἁγιαβαθμῶν.

Τὰδε, δὴ τί καλὸν, ἢ τί τερπνὸν, ἀλλ' ἢ τὸ κατοικεῖν ἀδελφοὺς ἐπὶ τὸ αὐτό; Ὡς μύρον ἐπὶ κεφαλῆς, τὸ καταβαῖνον ἐπὶ πώγωνα, τὸν πώγωνα τὸν Ἀαρὼν, τὸ καταβαῖνον ἐπὶ τὴν ὤαν τῆ ἐνδύματος αὐτῆ. Ὡς δρόσος Ἁρμὼν, ἡ καταβαίνουσα ἐπὶ τὰ Ὄρη Σιών. ὅτι ἐκεῖ ἐνετείλατο Κύριος τὴν εὐλογίαν, ζωὴν ἕως τῆ αἰῶνος.

Ὠδὴ τῶν Ἁγιαβαθμῶν.

Τὰδε δὴ εὐλογεῖτε τὸν Κύριον πάντες οἱ δοῦλοι Κυρίου. Οἱ ἑστῶτες ἐν οἴκῳ Κυρίου, ἐν αὐλαῖς οἴκου Θεοῦ ἡμῶν. Ἐν ταῖς νυξὶν ἐπάρατε τὰς χεῖρας ὑμῶν εἰς τὰ ἅγια, καὶ εὐλογεῖτε τὸν Κύριον. Εὐλογήσαι σε Κύριος ἐκ Σιών, ὁ ποιήσας τὸν Οὐρανὸν, καὶ τὴν γῆν.

Δόξα, καὶ νῦν, Ἀλληλούϊα, γ'. Εἰς δὲ τὸ, Κύριε ἐκέκραξα, ἦχος πλ. α'. καὶ ψάλλομεν τὸ ἰδιόμελον τῆς ἡμέρας, δὶς, καὶ τὸ μαρτυρικὸν, καὶ τὰ ῥίζα προσόμοια τῆ Τριῳδίου, καὶ τῆ Μηναίου τὰ ῥίζα, εἰς ἓξ. Δόξα, καὶ νῦν, Θεοτοκίον, ἢ Σταυροθεοτοκίον. ἐὰν δὲ κατὰ τὴν ὥραν οὐκ εὐρεθείη Τριῴδιον, λέγε τὸ παρὸν ἰδιόμελον, καὶ τὰ λοιπά. Στιχ. Ἰδιόμελα, ἦχος, ά.

Μὴν πνεύματικοὶ ἀδελφοὶ, ἀμάλαβόντες μηνύαν, τῆ γλώσσῃ μὴ λαλεῖτε τὰ δόλια, μηδὲ τίθεσθε πρόσκομμα τῷ ἀδελφῷ εἰς σκάνδαλον. ἀλλὰ τῆ μεταμοίᾳ φαιδρύναντες, τὴν τῆς ψυχῆς λάμπαδα, τοῖς δάκρυσι βοήσωμεν τῷ Χριστῷ· ἄφες ἡμῖν τὰ παραπτώματα ἡμῶν ὡς φιλάνθρωπος. Εἶτα τὸ Μαρτυρικόν.

Ἅγιοι Μάρτυρες ὑμᾶς, οὐχ ἡ γῆ κατέκρυψεν, ἀλλ' Οὐρανὸς ὑπεδέξατο· ἠνοίγησαν ὑμῖν, Παραδείσου πύλαι, καὶ ἐντεῦθεν γεγόμενοι, τῆ ξύλου τῆς ζωῆς ἀπολαύετε. Χριστῷ πρεσβεύσατε, δωρηθῆναι ταῖς ψυχαῖς ἡμῶν, τὴν εἰρήνην, καὶ τὸ μέγα ἔλεος.

Ἕτερα πλ. δ'. ἦχος, ὁ αὐτός. Παμμάκαρες Μάρτυρες.

Νηστείαν ποθήσωμεν ψυχῆς, πάθη χαλεπώτατα, τῆ σωτηρίᾳ τῆ Πνεύματος, καταμαραίνουσαν, καὶ εὐθέως πράξεις πράττειν ἐνισχύουσαν, καὶ μὴν πρὸς Οὐρανὸν ἀναπέμπουσαν, καὶ τὴν συγχώρησιν, προξενοῦσαν ὧν ἡμαρτομεν, δωρουμένην, ἐκ Θεοῦ οἰκτίρμονος. Ὅμοιον.

Πάντα τὸν βίον μου αἰσχρῶς, δαπανήσας Κύριε, μετανοίᾳ ὁ ταλαίπωρος, ὡσανεὶ ὁ Ἄσωτος, καταμύξει κράζω· Πάτερ ἐνεπαρόντες ἡμαρτήκαμεν, ἐλέησόν με, καὶ μὴ ἀπώσῃ με, ἐμαυτὸν ἐκ σοῦ μακρύναντα, καὶ ἐναντίος ἔργοις, μὴ πτωχύναντα.

Ἕτορα ϟ. προσόμοια, ἦχος, δ'. Ἔδωκας σημείωσιν.

ΔΙδου μοι καταψύξιν, καὶ τῶν κακῶν ἀπολύτρωσιν, Ϛ τοῦ βίου διόρθωσιν, εἰς πάθη τοῦ σώματος, νῦν βεβυθισμένῳ, καὶ μεμακρυμένῳ, ἐκ σοῦ Θεὲ Παμβασιλεῦ, καὶ μηδαμόθεν ἐλπίδα ἔχοντι. καὶ σῶσόν με τὸν ἄσωτον διὰ πολλὴν ἀγαθότητα, Ἰησοῦ παντοδύναμε, ὁ Σωτὴρ τῶν ψυχῶν ἡμῶν. Ὅμοιον.

ΜΩσῆς ὁ θεσπέσιος, διὰ νηστείας τεθέαται, καθαρθεὶς τὸν ποθούμενον. τοῦτον οὖν ζηλώσασα, ταπεινὴ ψυχή μου, σπεῦσον ἐν ἡμέρᾳ, τῆς ἐγκρατείας τῶν κακῶν, ἐκκαθαρθῆναι, ὅπως τὸν Κύριον, διδόντα σοι τὴν ἄφεσιν, Ϛ ἱλασμὸν καὶ τὴν λύτρωσιν, θεωρήσῃς ὑπάρχοντα, ἀγαθὸν καὶ φιλάνθρωπον.

Δόξα, καὶ νῦν, θτ. Εἴσοδος. Προκείμενον, ἦχος, δ'.

Ἤλπισα ἐπὶ τὸ ἔλεος τοῦ Θεοῦ εἰς τὸν αἰῶνα.

ϟ. Τί ἐγκαυχᾷ ἐν κακίᾳ ὁ δυνατός;

Γενέσεως τὸ Ἀνάγνωσμα. Κεφ. ζ'. 6.

ΝΩε ἦν ἐτῶν ἑξακοσίων, καὶ ὁ κατακλυσμὸς τοῦ ὕδατος ἐγένετο ἐπὶ τῆς γῆς. Εἰσῆλθε δὲ Νῶε, Ϛ οἱ Υἱοὶ αὐτοῦ, καὶ ἡ γυνὴ αὐτοῦ, καὶ αἱ γυναῖκες τῶν Υἱῶν αὐτοῦ μετ' αὐτοῦ εἰς τὴν Κιβωτὸν, διὰ τὸ ὕδωρ τοῦ κατακλυσμοῦ. Καὶ ἀπὸ τῶν πετεινῶν τῶν καθαρῶν, Ϛ ἀπὸ τῶν πετεινῶν τῶν μὴ καθαρῶν, Ϛ ἀπὸ τῶν κτηνῶν τῶν καθαρῶν, Ϛ ἀπὸ τῶν κτηνῶν τῶν μὴ καθαρῶν, καὶ ἀπὸ τῶν θηρίων, καὶ ἀπὸ πάντων τῶν ἑρπετῶν τῶν ἑρπόντων ἐπὶ τῆς γῆς. Δύο δύο εἰσῆλθον πρὸς Νῶε εἰς τὴν Κιβωτὸν, ἄρσεν καὶ θῆλυ, καθὰ ἐνετείλατο αὐτῷ ὁ Θεός.

Προκείμενον, ἦχος, π. α'.

Ἐν τῷ ἐπιστρέψαι Κύριον τὴν αἰχμαλωσίαν τοῦ Λαοῦ αὐτοῦ.

ϟ. Εἶπεν ἄφρων ἐν καρδίᾳ αὐτοῦ.

Παροιμιῶν τὸ Ἀνάγνωσμα. Κεφ. θ'. 12.

ΥΙὲ, ἐὰν σοφὸς γένῃ σεαυτῷ, σοφὸς ἔσῃ καὶ τῷ πλησίον σου· ἐὰν δὲ κακὸς ἀποβῇς, μόνος ἀντλήσεις τὰ κακά. Υἱὸς πεπαιδευμένος, σοφὸς ἔσται· τῷ δὲ ἄφρονι, διακόνῳ χρήσεται· ὃς ὀρείδεται ἐπὶ ψεύδεσιν, οὗτος ποιμανεῖ ἀνέμους. ὁ δ' αὐτὸς διώξεται ὄρνεα πτερωτά. ἀπέλιπε γὰρ ὁδοὺς τοῦ ἑαυτοῦ ἀμπελῶνος, τοὺς δὲ ἄξονας τοῦ ἰδίου γεωργίου, πεπλάνηται. Διαπορεύεται δὲ δι' ἀνύδρου, καὶ γῆν διατεταγμένην ἐν διψώδεσι. συνάγει δὲ χορσὶν ἀκαρπίαν. Γυνὴ ἄφρων καὶ θρασεῖα, ἐνδεὴς ἄρτου γίνεται. οὐκ ἐπίσταται αἰσχύνην· ἐκάθησεν ἐπὶ θύραις τοῦ ἑαυτῆς οἴκου ἐπὶ δίφρου, ἐμφανὴς ἐν ταῖς πλατείαις,

προσκαλουμένη τοὺς παριόντας ὁδὸν, τοὺς κατευθυνόντας ἐν ταῖς ὁδοῖς αὐτῆς. ὅς ἐστιν ὑμῶν ἀφρονέστατος, ἐκκλινάτω πρός με, καὶ τοῖς ἐνδεέσι φρονήσεως παρακελεύομαι, λέγουσα· ἄρτων κρυφίων ἡδέως ἅψασθε, καὶ ὕδατος κλοπῆς γλυκεροῦ πίετε· ὁ δὲ οὐκ οἶδεν, ὅτι γηγενεῖς παρ' αὐτῇ ὄλλυνται, καὶ ἐπὶ πέταυρον ᾅδου συναντᾷ. Ἀλλὰ ἀποπήδησον, μὴ ἐγχρονίσῃς ἐν τῷ τόπῳ αὐτῆς, μηδὲ ἐπιστήσῃς τὸ σὸν ὄμμα πρὸς αὐτήν· οὕτω γὰρ διαβήσῃ ὕδωρ ἀλλότριον, ἀπὸ δὲ ὕδατος ἀλλοτρίου ἀπόσχου, καὶ ἀπὸ πηγῆς ἀλλοτρίας μὴ πίῃς, ἵνα πολὺν ζήσῃς χρόνον, καὶ προστεθήσεταί σοι ἔτη ζωῆς.

Εἶτα τὸ, Κατευθυνθήτω, Καὶ καθεξῆς ἡ Θεία Λειτουργία τῆς Προηγιασμένων.

ΕΡΜΗΝΕΙΑ ΤΗΣ ΘΕΙΑΣ ΛΕΙΤΟΥΡΓΙΑΣ ΤΩΝ ΠΡΟΗΓΙΑΣΜΕΝΩΝ.

ΤΗ ἁγίᾳ καὶ Μεγάλῃ Τεσσαρακοστῇ, ὅτε μέλλει ὁ Ἱερεὺς ποιῆσαι Προηγιασμένην, ἐν τῇ Προσκομιδῇ τῆς Κυριακῆς, ποιεῖ ὡς σύνηθες, καὶ μετὰ τὸ περικόψαι τὸν πρῶτον Ἄρτον, καὶ θῦσαι καὶ κεντῆσαι, περικόπτει καὶ τοὺς ἑτέρους Ἄρτους, λέγων εἰς ἕνα ἕκαστον τὸ, Εἰς ἀνάμνησιν. Ὡς πρόβατον· καὶ τὸ, Θύεται· καὶ τὸ, Εἷς τῆς στρατιωτῆς. εἶθ' οὕτως ἐγχέει ἐν τῷ ἁγίῳ Ποτηρίῳ οἶνον, καὶ ὕδωρ, λέγων τὰ συνήθη, καὶ συγκαλύπτει αὐτὰ μετὰ τῆς ἱερῶν Καλυμμάτων, καὶ θυμιᾷ, λέγων τὴν Εὐχὴν τῆς Προθέσεως, καὶ οὕτως ἄρχεται τῆς Θείας Λειτουργίας, καὶ ἐκπληροῖ αὐτὴν ὡς ἔθος.

Ὅτε δὲ μέλλει σφραγίσαι τοὺς Ἄρτους, λέγει, Ποίησον τὸν μὲν Ἄρτον τοῦτον, ἐνικῶς, ὡς εἷς ἐστιν ὁ Χριστός· οὐχ' ὥς τινες ἀμαθῶς λέγουσι, τοὺς Ἄρτους τούτους. καὶ ὅτε μέλλει ὑψῶσαι, ὑψοῖ ὅλους ὁμοῦ, καὶ μελίζει τὸν προσκομιζόμενον πρῶτον Ἄρτον, καὶ τίθησι τὴν μερίδα ἐν τῷ ἁγίῳ Ποτηρίῳ, καὶ ἐγχέει καὶ τὸ Ζέον, ὡς ἔθος. εἶτα λαβὼν τὴν ἁγίαν Λαβίδα μετὰ τῆς δεξιᾶς χειρὸς, βάφει αὐτὴν ἐν τῷ ἁγίῳ Αἵματι· τῇ δὲ ἀριστερᾷ χειρὶ, λαμβάνει ἕκαστον Ἄρτον, καὶ εἰσφέρει τὴν ἁγίαν Λαβίδα μετὰ τοῦ ἁγίου Αἵματος βεβαμμένην, καὶ ἐγγίζει αὐτὴν ἐν τῷ ἁγίῳ Ἄρτῳ σταυροειδῶς ἐν τῷ μέρει, ἐν ᾧ ἐχαράχθη ὁ Σταυρὸς ὑπὸ τὴν ψίχα, καὶ ἀποτίθησι τοῦτον ἐν τῷ Ἀρτοφορίῳ. εἶτα λαμβάνει καὶ τοὺς ἑτέρους, καὶ ποιεῖ ὡσαύτως εἰς ἕνα ἕκαστον,

ἡ συςέλλει αὐτοὺς πάντας ἐν τῷ Ἀρτοφορίῳ. ἔπειτα ὁ Ἱερεὺς εὔχεται ὡς συνήθεσ, ἡ μεταδίδοται ὡς συνήθεσ, ἡ ἐκπληροῖ τὴν θείαν Μυςαγωγίαν, κτ̅ τὸ διατεταγμένον.

Ὅτε δὲ μέλλει ἱερουργῆσαι Προηγιασμένην, εἰσελθὼν ἐν τῷ Ἱερατείῳ, ἐνδύεται τὴν Ἱερατικὴν ςολὴν, σφραγίζων ἡ ἀσπαζόμενος μόνον, μηδὲν δὲ ἐπιλέγων, εἰμὴ, Τοῦ Κυρίου δεηθῶμεν, εἰς ἐν ἕκαςον τῶν ἐνδυμάτων. Ϛ λαβὼν ὁ Διάκονος καιρὸν, ἐξέρχεται. ὁ δὲ Ἱερεὺς ἐκφωνεῖ.

Εὐλογημένη ἡ Βασιλεία τοῦ Πατρὸς, καὶ εὐθὺς ὁ Ἐκκλησιάρχης, τὸ, Δεῦτε προσκυνήσωμεν, γ'. καὶ λέγεται ὁ Προοιμιακὸς Ψαλμός. ὁ δὲ Ἱερεὺς λέγει τὰς Εὐχὰς τοῦ Λυχνικοῦ. μτ̅ δὲ τὴν συμπλήρωσιν τοῦ Ψαλμοῦ, λέγεται ἡ Συναπτὴ παρὰ τοῦ Διακόνου, καὶ μτ̅ τὴν Ἐκφώνησιν ςιχολογεῖται τὰ, Πρὸς Κύριον. γινομένων καὶ μεταποιῶν εἰς τὸ, Ἀλληλούϊα. ἐν ἑκάςῳ δὲ Ἀντιφώνῳ, γίνεται Συναπτὴ μικρὰ παρὰ τοῦ Διακόνου, καὶ ἡ Ἐκφώνησις παρὰ τοῦ Ἱερέως. ἀρξαμένης δὲ τῆς ςιχολογίας, ἀπέρχεται ὁ Ἱερεὺς ἐν τῇ ἁγίᾳ Προθέσει, καὶ λαβὼν τὸν προηγιασμένον Ἄρτον ἐκ τοῦ Ἀρτοφορίου, τίθησιν αὐτὸν μετ' εὐλαβείας πολλῆς ἐν τῷ ἁγίῳ Δίσκῳ, βαλὼν καὶ εἰς τὸ ἅγιον Ποτήριον οἶνον, καὶ ὕδωρ συνήθως, σιωπῶν, καὶ μηδὲν λέγων. καὶ λαβὼν θυμίαμα, θυμιᾷ τὸν Ἀςερίσκον καὶ τὰ Καλύμματα, καὶ περικαλύψας αὐτὰ, μηδὲν ὅλως λαλῶν, μήτε Εὐχὴν τῆς Προθέσεως, κἂν καὶ ἔντισιν εὕρηται, ἀλλ' ἢ μόνον τὸ, Δι' εὐχῶν τῶν Ἁγίων Πατέρων. Προηγιασμένη γάρ ἐςι καὶ τετελειωμένη αὕτη ἡ Θυσία. μτ̅ δὲ τὸ Κάθισμα, τὸ, Κύριε ἐκέκραξα, εἰς τὸν ἦχον τοῦ ἰδιομέλου τῆς ἡμέρας, καὶ ἱςῶμεν ςίχ. ι'. καὶ δευτεροῦμεν τὸ Ἰδιόμελον, εἶτα τὸ Μαρτυρικὸν, τὰ τρία προσόμοια τοῦ Τριῳδίου, καὶ τὰ, γ'. τοῦ Μηναίου, δευτεροῦντες τὸ ἐν. Δόξα, Ϛ νῦν. Θεοτοκίον. Εἴσοδος ἄνευ Εὐαγγελίου.

Ὅτε δὲ μέλλει εἰπεῖν Εὐαγγέλιον, ἤγουν, εἰς τὴν Εὕρεσιν τῆς τιμίας Κεφαλῆς τοῦ Προδρόμου, τῶν ἁγίων Τεσσαράκοντα Μαρτύρων, Ϛ τῇ μεγάλῃ Ἑβδομάδι, τότε εἰσοδεύει μτ̅ τοῦ Εὐαγγελίου.

Ὁ ΔΙΑΚΟΝΟΣ.

Σοφία ὀρθοί. τὸ, Φῶς ἱλαρόν.

Ὁ Διάκονος. Πρόσχωμεν.

Ὁ Ἱερεύς. Εἰρήνη πᾶσι. Ὁ Διάκονος. Σοφία.

Ὁ Α'-

Ὁ Ἀναγνώστης. Τὸ Προκείμενον, Καὶ τὴν Γένεσιν, τὸ δεύτερον Προκείμενον.

Καὶ μετὰ τοῦτο Ἐκφωνεῖ. Ὁ Διάκονος. Κελεύσατε.

Ὁ δὲ Ἱερεὺς λαβὼν τῇ δεξιᾷ χειρὶ Θυμιατὸν Ϛ μανουάλιον μετὰ κηροῦ, ἵσταται ἐνώπιον τῆς ἁγίας Τραπέζης, καὶ σφραγίζων Σταυρὸν λέγει.

Σοφίᾳ ὀρθοὶ, φῶς Χριστοῦ φαίνει πᾶσι.

Ὁ Ἀναγνώστης. Παροιμιῶν τὸ Ἀνάγνωσμα. Καὶ ἡ Παροιμία.

Καὶ μετὰ τὴν συμπλήρωσιν, λέγει ὁ Ἱερεύς.

Εἰρήνη σοι.

Ὁ ΔΙΑΚΟΝΟΣ.

Σοφίᾳ. Ὁ Ψάλτης. Τὸ Κατευθυνθήτω.

ἦ. α. Κύριε ἐκέκραξα πρός σέ.

ἦ. β'. Θοῦ Κύριε φυλακὴν τῷ στόματί μου.

ἦ. γ'. Μὴ ἐκκλίνῃς τὴν καρδίαν μου.

Καὶ μετὰ τὴν συμπλήρωσιν, ποιοῦμεν μεταμοίας, γ'.

Εἶτα ὁ Διάκονος τὴν Ἐκτενῆ, καὶ τὰ λοιπά.

Εἰς δὲ τὴν μεγάλην Εἴσοδον, τὸ, Νῦν αἱ Δυνάμεις. ἡ Εὐχὴ τοῦ Χερουβικοῦ οὐ λέγεται, ἀλλὰ θυμιῶν ὁ Ἱερεὺς λέγει τὸν, Ν'. καὶ μετὰ τὴν πρόοδον τῶν ἁγίων Δώρων, πληρουμένου τοῦ, Νῦν αἱ Δυνάμεις, βάλλομεν Μεταμοίας, τρὶς, ἀσκεπεῖς ὄντες. αἴρει δὲ ὁ Ἱερεὺς τὰ Καλύμματα ἐκ τῶν ἁγίων Δώρων, καὶ σκεπάζει αὐτὰ μετὰ τοῦ Ἀέρος. Ὅταν δὲ μέλλῃ ὑψῶσαι τὸν ἅγιον Ἄρτον, οὐ μέν τοι ἀνακαλύπτει τὰ Ἅγια, ἀλλ' ἔτι κεκαλυμμένων τῶν θείων ὄντων Δώρων, εἰσάγει ὁ Ἱερεὺς τὴν χεῖρα αὐτοῦ δέει πολλῷ, καὶ ἅπτεται τοῦ θείου Ἄρτου μετ' εὐλαβείας καὶ φόβου.

Λέγοντος τοῦ Διακόνου.

Πρόσχωμεν.

Ἐκφωνεῖ. Τὰ Προηγιασμένα Ἅγια τοῖς Ἁγίοις.

Καὶ τὰ λοιπὰ, ὡς ἔθος.

Η ΘΕΙΑ ΛΕΙΤΟΥΡΓΙΑ

ΤΟΥ Ε'Ν ΑΓΙΟΙΣ ΠΑΤΡΟΣ ΗΜΩΝ

ΓΡΗΓΟΡΙΟΥ ΤΟΥ ΔΙΑΛΟΓΟΥ.

Η'ΤΟΙ ΤΩΝ ΠΡΟΗΓΙΑΣΜΕΝΩΝ.

Ο' Διάκονος λέγει· Εὐλόγησον Δέσποτα.

Καὶ ὁ Ἱερεύς. Ε' Κ Φ Ω' Ν Ω Σ.

Ε'υλογημένη ἡ Βασιλεία τοῦ Πατρὸς, καὶ τοῦ Υἱοῦ, καὶ τοῦ ἁγίου Πνεύματος, νῦν, καὶ ἀεὶ, καὶ εἰς τοὺς αἰῶνας τῶν αἰώνων. Α'μήν.

Καὶ ὁ Προοιμιακὸς παρὰ τοῦ ταχθέντος Μοναχοῦ, καὶ μετὰ τὸν Προοιμιακὸν, λέγει τὰ Εἰρηνικά.

Ο' Δ Ι Α' Κ Ο Ν Ο Σ.

Ε'ν εἰρήνῃ τοῦ Κυρίου δεηθῶμεν.
Υ'πὲρ τῆς ἄνωθεν εἰρήνης.
Υ'πὲρ τοῦ ἁγίου Οἴκου τούτου.
Υ'πὲρ τῶν εὐσεβεστάτων.
Υ'πὲρ τῆς ἁγίας Μονῆς ταύτης.
Υ'πὲρ πλεόντων, ὁδοιπορούντων.
Α'ντιλαβοῦ, σῶσον, ἐλέησον.

Ο' Χορός. Κύριε ἐλέησον.
Υ'πὲρ τῆς εἰρήνης τοῦ σύμπαντος.
Υ'πὲρ τοῦ Α'ρχιεπισκόπου ἡμῶν.
Υ'πὲρ τοῦ συμπολεμῆσαι.
Υ'πὲρ εὐκρασίας ἀέρων, εὐφορίας.
Υ'πὲρ τοῦ ῥυσθῆναι ἡμᾶς.
Τῆς Παναγίας ἀναμνησθέντες.

Ε' Κ Φ Ω' Ν Ω Σ. Ο' Ἱερεύς.

Ο'Τι πρέπει σοι πᾶσα δόξα, τιμὴ, καὶ προσκύνησις, τῷ Πατρὶ, καὶ τῷ Υἱῷ, καὶ τῷ Α'γίῳ Πνεύματι, νῦν, καὶ ἀεὶ, καὶ εἰς τοὺς αἰῶνας τῶν αἰώνων. Ο' Χορός. Α'μήν.

Εἶτα, Α'ναγινωσκομένων τῶν Ψαλμῶν, λέγει ὁ Ἱερεὺς μυστικῶς τὰς Εὐχάς. Εὐχὴ Α'ντιφώνων Πρώτη.

Κ'ύριε οἰκτίρμων καὶ ἐλεήμων, μακρόθυμε καὶ πολυέλεε, ἐμφύτισαι τῷ προσεύχεσθαι ἡμῶν, καὶ πρόσχες τῇ φωνῇ τῆς δεήσεως ἡμῶν. ποίησον μετ' ἡμῶν σημεῖον εἰς ἀγαθόν. Ο'δήγησον ἡμᾶς ἐν τῇ ὁδῷ σου, τοῦ πορεύεσθαι ἐν τῇ ἀληθείᾳ σου. Εὔφρανον τὰς καρδίας ἡμῶν, εἰς τὸ φοβεῖσθαι τὸ ὄνομα τὸ ἅγιόν σου· διότι μέγας εἶ, καὶ ποιῶν θαυμάσια.

Σὺ

Σὺ εἶ Θεὸς μόνος, καὶ οὐκ ἔστιν ὅμοιός σοι ἐν θεοῖς Κύριε· Δυνατὸς ἐν ἐλέει, καὶ ἀγαθὸς ἐν ἰσχύϊ, εἰς τὸ βοηθεῖν, καὶ παρακαλεῖν, καὶ σώζειν πάντας τοὺς ἐλπίζοντας εἰς τὸ ὄνομα τὸ ἅγιόν σου.

Ὁ ΔΙΑΚΟΝΟΣ. Μετὰ τὸ, Δόξα Πατρί.

Ἔτι, καὶ ἔτι, ἐν εἰρήνῃ τοῦ Κυρίου δεηθῶμεν.

Ἀντιλαβοῦ, σῶσον, ἐλέησον. Τῆς Παναγίας ἀχράντου.

Ὁ Ἱερεύς. ΕΚΦΩΝΩΣ.

Ὅτι σὸν τὸ κράτος, καὶ σοῦ ἐστὶν ἡ Βασιλεία, καὶ ἡ δύναμις, καὶ ἡ δόξα, τοῦ Πατρὸς, καὶ τοῦ Υἱοῦ, καὶ τοῦ Ἁγίου Πνεύματος, νῦν, καὶ ἀεὶ, καὶ εἰς τοὺς αἰῶνας τῶν αἰώνων. Ὁ Χορός. Ἀμήν.

Εὐχὴ Ἀντιφώνου Δευτέρα.

Κύριε μὴ τῷ θυμῷ σου ἐλέγξῃς ἡμᾶς, μηδὲ τῇ ὀργῇ σου παιδεύσῃς ἡμᾶς· ἀλλὰ ποίησον μετ' ἡμῶν κατὰ τὸ ἐπιεικές σου, ἰατρεύων καὶ θεραπεύων τὰς ψυχὰς ἡμῶν· ὁδήγησον ἡμᾶς εἰς τὰ θελήματά σου. φώτισον τοὺς ὀφθαλμοὺς τῆς καρδίας ἡμῶν, εἰς ἐπίγνωσιν τῆς σῆς ἀληθείας, καὶ δώρησαι ἡμῖν τὸ λοιπὸν τῆς παρούσης ἡμέρας εἰρηνικὸν καὶ ἀναμάρτητον, καὶ πάντα τὸν χρόνον τῆς ζωῆς ἡμῶν, πρεσβείαις τῆς Ἁγίας Θεοτόκου, καὶ πάντων τῶν ἁγίων σου.

Ὁ ΔΙΑΚΟΝΟΣ. Μετὰ τὸ, Δόξα Πατρί.

Ἔτι καὶ ἔτι, ἐν εἰρήνῃ τοῦ Κυρίου δεηθῶμεν.

Ἀντιλαβοῦ, σῶσον, ἐλέησον. Τῆς Παναγίας ἀχράντου.

Ὁ Ἱερεύς. Ε' ΚΦΩΝΩΣ.

Ὅτι ἀγαθὸς, καὶ φιλάνθρωπος Θεὸς ὑπάρχεις, καὶ σοὶ τὴν δόξαν ἀναπέμπομεν, τῷ Πατρὶ, καὶ τῷ Υἱῷ, καὶ τῷ Ἁγίῳ Πνεύματι, νῦν, καὶ ἀεὶ, καὶ εἰς τοὺς αἰῶνας τῶν αἰώνων. Ὁ Χορός. Ἀμήν.

Εὐχὴ Ἀντιφώνου Τρίτου.

Κύριε ὁ Θεὸς ἡμῶν, μνήσθητι ἡμῶν τῶν ἁμαρτωλῶν καὶ ἀναξίων δούλων σου, ἐν τῷ ἐπικαλεῖσθαι ἡμᾶς τὸ ἅγιον καὶ προσκυνητὸν ὄνομά σου, καὶ μὴ καταισχύνῃς ἡμᾶς ἀπὸ τῆς προσδοκίας τοῦ ἐλέους σου· Ἀλλὰ χάρισαι ἡμῖν ὁ Θεὸς πάντα τὰ πρὸς σωτηρίαν αἰτήματα. Καὶ ἀξίωσον ἡμᾶς ἀγαπᾷν, καὶ φοβεῖσθαί σε ἐξ ὅλης τῆς καρδίας ἡμῶν, καὶ ποιεῖν ἐν πᾶσι τὸ θέλημά σου.

Ὁ ΔΙΑΚΟΝΟΣ. Μετὰ τὸ, Δόξα Πατρί.

Ἔτι, καὶ ἔτι, ἐν εἰρήνῃ τοῦ Κυρίου δεηθῶμεν.

Ἀντιλαβοῦ, σῶσον, ἐλέησον, καὶ διαφύλαξον ἡμᾶς ὁ Θεός.

Τῆς Παναγίας, ἀχράντου, ὑπερευλογημένης, ἐνδόξου.

Ὁ Ἱε-

Ο Ἱερεύς. Ε Κ Φ Ω Ν Ω Σ.

Ὅτι σὺ εἶ ὁ Θεὸς ἡμῶν, Θεὸς τῶν ἐλεεῖν καὶ σώζειν, καὶ σοὶ τὴν δόξαν ἀναπέμπομεν, τῷ Πατρὶ, καὶ τῷ Υἱῷ, καὶ τῷ Ἁγίῳ Πνεύματι, νῦν, καὶ ἀεὶ, καὶ εἰς τοὺς αἰῶνας τῶν αἰώνων. Ἀμήν.

Καὶ ψάλλεται, τὸ, Κύριε ἐκέκραξα. Καὶ ὁ Διάκονος θυμιᾷ κύκλῳ τὴν τάξιν. Καὶ ἡ Εἴσοδος μετὰ τοῦ Θυμιατοῦ.

Εὐχὴ τῆς Εἰσόδου.

Ἐσπέρας καὶ πρωΐ, καὶ μεσημβρίας αἰνοῦμέν σε, εὐλογοῦμέν σε, εὐχαριστοῦμέν σε, καὶ δεόμεθά σου Δέσποτα τῶν ἁπάντων, φιλάνθρωπε Κύριε, κατεύθυνον τὴν προσευχὴν ἡμῶν ὡς θυμίαμα ἐνώπιόν σου, καὶ μὴ ἐκκλίνῃς τὰς καρδίας ἡμῶν εἰς λόγους πονηρίας. Ἀλλὰ ῥῦσαι ἡμᾶς ἐκ παντὸς τοῦ θλίβοντος τὰς ψυχὰς ἡμῶν, ὅτι πρὸς σὲ Κύριε, Κύριε οἱ ὀφθαλμοὶ ἡμῶν, καὶ ἐπὶ σοὶ ἠλπίσαμεν. Μὴ καταισχύνῃς ἡμᾶς ὁ Θεὸς ἡμῶν. Ὅτι πρέπει σοι πᾶσα δόξα, τιμὴ, καὶ προσκύνησις, τῷ Πατρὶ, καὶ τῷ Υἱῷ, καὶ τῷ Ἁγίῳ Πνεύματι, νῦν, καὶ ἀεὶ, καὶ εἰς τοὺς αἰῶνας τῶν αἰώνων.

Εἰπόντος δὲ τοῦ Χοροῦ τὸ Τροπάριον, λέγει ὁ Διάκονος, ἢ ὁ Ἱερεύς, Ἐκφώνως.

Σοφία, ὀρθοί. Καὶ ὁ Ἀναγνώστης λέγει τὸ Προκείμενον, καὶ τὴν Γεμεσιν. καὶ μετὰ τὴν πλήρωσιν ταύτης, κρατῶν ὁ Ἱερεὺς τὴν λαμπάδα μετὰ τοῦ Θυμιατηρίου ἐν τῇ δεξιᾷ χειρὶ, λέγει Ἐκφώνως.

Σοφία, ὀρθοί. Φῶς Χριστοῦ φαίνει πᾶσι.

Καὶ ὁ Ἀναγνώστης λέγει καὶ τὴν Παροιμίαν.

Μετὰ δὲ τὸ Κατεύθυνθήτω, λέγει ὁ Διάκονος.

Εἴπωμεν πάντες ἐξ ὅλης τῆς ψυχῆς.

Κύριε παντοκράτορ ὁ Θεός. Ἐλέησον ἡμᾶς ὁ Θεὸς κατὰ τὸ μέγα.

Καὶ τὰ λοιπὰ, ὡς συνήθως.

Εὐχὴ τῆς Ἐκτενοῦς ἱκεσίας.

Κύριε ὁ Θεὸς ἡμῶν, τὴν ἐκτενῆ ταύτην ἱκεσίαν πρόσδεξε παρὰ πάντων τῶν σῶν δούλων, καὶ ἐλέησον ἡμᾶς κατὰ τὸ πλῆθος τοῦ ἐλέους σου· καὶ τοὺς οἰκτιρμούς σου κατάπεμψον ἐφ' ἡμᾶς, καὶ ἐπὶ πάντα τὸν λαόν σου, τὸν ἀπεκδεχόμενον τὸ παρὰ σοῦ πλούσιον ἔλεος.

Ο Ἱερεύς. Ε Κ Φ Ω Ν Ω Σ,

Ὅτι ἐλεήμων καὶ φιλάνθρωπος Θεὸς ὑπάρχεις, καὶ σοὶ τὴν δόξαν ἀναπέμπομεν, τῷ Πατρὶ, καὶ τῷ Υἱῷ, καὶ τῷ Ἁγίῳ Πνεύματι, νῦν, καὶ ἀεὶ, καὶ εἰς τοὺς αἰῶνας τῶν αἰώνων. Ἀμήν.

Digitized by Google

Ο ΔΙΑΚΟΝΟΣ.

Εὔξασθε οἱ Κατηχούμενοι.
Ἵνα ὁ Κύριος αὐτοὺς ἐλεήσῃ.
Ἀποκαλύψῃ αὐτοῖς.
Σῶσον, ἐλέησον, ἀντιλαβοῦ.
Οἱ πιστοὶ ὑπὲρ τῶν Κατηχουμένων.
Κατηχήσῃ αὐτοὺς τῷ λόγῳ.
Ἑνώσῃ αὐτοὺς τῇ ἁγίᾳ αὐτοῦ.
Οἱ κατηχούμενοι τὰς κεφαλὰς ὑμῶν.

Εὐχὴ Κατηχουμένων πρὸ τῆς ἁγίας Ἀναφορᾶς.

Ὁ Θεὸς ὁ Θεὸς ἡμῶν, ὁ κτίστης καὶ δημιουργὸς τῶν ἁπάντων, ὁ πάντας θέλων σωθῆναι, καὶ εἰς ἐπίγνωσιν ἀληθείας ἐλθεῖν, ἐπίβλεψον ἐπὶ τοὺς δούλους σου τοὺς Κατηχουμένους, καὶ λύτρωσαι αὐτοὺς τῆς παλαιᾶς πλάνης, καὶ τῆς μεθοδείας τοῦ ἀντικειμένου, καὶ προσκάλεσαι αὐτοὺς εἰς τὴν ζωὴν τὴν αἰώνιον, φωτίζων αὐτῶν τὰς ψυχὰς, καὶ τὰ σώματα, καὶ συγκαταριθμῶν αὐτοὺς τῇ λογικῇ σου ποίμνῃ, ἐφ' ἣν τὸ ὄνομά σου τὸ ἅγιον ἐπικέκληται.

Ε' ΚΦΩ' ΝΩΣ.

Ἵνα καὶ αὐτοὶ σὺν ἡμῖν δοξάζωσι τὸ πάντιμον, καὶ μεγαλοπρεπὲς ὄνομά σου, τοῦ Πατρὸς, καὶ τοῦ Υἱοῦ, καὶ τοῦ Ἁγίου Πνεύματος, νῦν, καὶ ἀεὶ, καὶ εἰς τοὺς αἰῶνας τῶν αἰώνων.

Ο ΔΙΑΚΟΝΟΣ.

Ὅσοι Κατηχούμενοι προέλθετε, οἱ Κατηχούμενοι προέλθετε. ὅσοι Κατηχούμενοι προέλθετε. Μήτις τῶν Κατηχουμένων. ὅσοι Πιστοί.
Ἔτι, καὶ ἔτι, ἐν εἰρήνῃ τοῦ Κυρίου δεηθῶμεν.
Ταῦτα μόνα λέγονται μέχρι τῆς τρίτης, καὶ τετάρτης Ἑβδομάδος.
Ἀπὸ δὲ τῆς, δ'. τῆς Μεσονηστίμου, μετὰ τὸ εἰπεῖν τὸ, Ἵνα καὶ αὐτοὶ,
Λέγονται καὶ ταῦτα τὰ Διακονικὰ παρὰ τοῦ Διακόνου.

Ὅσοι Κατηχούμενοι προέλθετε, οἱ Κατηχούμενοι προέλθετε· Ὅσοι πρὸς τὸ φώτισμα προέλθετε. Εὔξασθε οἱ πρὸς τὸ φώτισμα, τοῦ Κυρίου δεηθῶμεν.
Οἱ πιστοὶ ὑπὲρ τῶν πρὸς τὸ ἅγιον Φώτισμα ἐντρεπιζομένων ἀδελφῶν, καὶ τῆς σωτηρίας αὐτῶν, τοῦ Κυρίου δεηθῶμεν.
Ὅπως Κύριος ὁ Θεὸς ἡμῶν στηρίξῃ αὐτοὺς, καὶ ἐνδυναμώσῃ.
Φωτίσῃ αὐτοὺς Φωτισμῷ γνώσεως καὶ εὐσεβείας.
Καταξιώσῃ αὐτοὺς ἐν καιρῷ εὐθέτῳ τοῦ λουτροῦ τῆς παλιγγενεσίας, τῆς ἀφέσεως τῶν ἁμαρτιῶν, καὶ τοῦ ἐνδύματος τῆς ἀφθαρσίας.
Ἀναγεννήσῃ αὐτοὺς δι' ὕδατος καὶ Πνεύματος.
Χαρίσηται αὐτοῖς τὴν τελειότητα τῆς Πίστεως.
Συγκαταριθμήσῃ αὐτοὺς τῇ ἁγίᾳ αὐτοῦ, καὶ ἐκλεκτῇ ποίμνῃ.

Σῶ-

Σῶσον, ἐλέησον, ἀντιλαβοῦ, καὶ διαφύλαξον αὐτοὺς ὁ Θεός. Οἱ πρὸς τὸ Φώτισμα, τὰς κεφαλὰς ὑμῶν τῷ Κυρίῳ,

Εὐχὴ ὑπὲρ τῶν πρὸς τὸ ἅγιον Φώτισμα ἀναπεμπομένων.

Ὁ Πίφαμον Δέσποτα τὸ πρόσωπόν σου, ἐπὶ τοὺς πρὸς τὸ ἅγιον Φώτισμα ἀναπεμπομένους, καὶ ἐπιποθοῦντας τὴν τῆς ἁμαρτίας μολυσμὸν ἀποτινάξασθαι. Καταύγασον αὐτῶν τὴν διάνοιαν, βεβαίωσον αὐτοὺς ἐν τῇ Πίστει, στήριξον ἐν ἐλπίδι, τελείωσον ἐν ἀγάπῃ, μέλη τίμια τοῦ Χριστοῦ σου ἀνάδειξον, τοῦ δόντος ἑαυτὸν ἀντίλυτρον ὑπὲρ τῶν ψυχῶν ἡμῶν. Ε' ΚΦΩΝΗΣΙΣ.

Ὅτι ἅγιος εἶ ὁ Θεὸς ἡμῶν, καὶ σοὶ τὴν δόξαν ἀναπέμπομεν, τῷ Πατρὶ, καὶ τῷ Υἱῷ, καὶ τῷ Ἁγίῳ Πνεύματι, νῦν, καὶ ἀεὶ, καὶ εἰς τοὺς αἰῶνας τῶν αἰώνων. Ο' Χορός. Ἀμήν.

Ο' ΔΙΑΚΟΝΟΣ.

Ὅσοι πρὸς τὸ Φώτισμα προέλθετε· οἱ πρὸς τὸ φώτισμα προέλθετε. Ὅσοι Κατηχούμενοι προέλθετε. Μήτις τῶν Κατηχουμένων. Ὅσοι Πιστοί, Ἔτι, καὶ ἔτι, ἐν εἰρήνῃ τοῦ Κυρίου δεηθῶμεν.

Ἔως ὧδε τὰ ἀπὸ τῆς Τεταρτης τῆς Μεσομηνίας.

Εὐχὴ Πιστῶν Πρώτη, μυστικῶς.

Ὁ Θεὸς ὁ μέγας καὶ αἰνετὸς, ὁ τῷ ζωοποιῷ σου Θανάτῳ εἰς ἀφθαρσίαν ἡμᾶς ἐκ φθορᾶς μετασήσας. Σὺ πάσας ἡμῶν τὰς αἰσθήσεις τῆς ἐμπαθοῦς νεκρώσεως ἐλεύθερωσον, ἀγαθὴν ταύταις ἡγεμόνα τὴν ἔνδοθεν λογισμὸν ἐπιστήσας. Καὶ ὀφθαλμὸς μὲν ἀπέστω παντὸς πονηροῦ βλέμματος, ἀκοὴ δὲ λόγοις ἀργοῖς ἀνεπίβατος, ἡ δὲ γλῶσσα καθαιρέτω ῥημάτων ἀπρεπῶν. Ἅγνισον ἡμῶν τὰ χείλη τὰ αἱμοῦντά σε Κύριε, τὰς χεῖρας ἡμῶν ποίησον τῷ μὲν φαύλων ἀπέχεσθαι πράξεων, ἐνεργεῖν δὲ μόνα τὰ σοὶ ἀρεστά· παντὰ ἡμῶν τὰ μέλη, καὶ τὴν διάνοιαν τῇ σῇ κατασφαλιζόμενος χάριτι.

Ο' ΔΙΑΚΟΝΟΣ.

Ἀντιλαβοῦ, σῶσον, ἐλέησον, καὶ διαφύλαξον. Σοφία.

Ο' Ἱεράρχης. Ε' ΚΦΩΝΩΣ.

Ὅτι πρέπει σοι πᾶσα δόξα, τιμὴ, καὶ προσκύνησις, τῷ Πατρὶ, καὶ τῷ Υἱῷ, καὶ τῷ Ἁγίῳ Πνεύματι, νῦν, καὶ ἀεὶ, καὶ εἰς τοὺς αἰῶνας τῶν αἰώνων. Ο' Διάκονος. Ἔτι, καὶ ἔτι, ἐν εἰρήνῃ τοῦ Κυρίου.

Εὐχὴ Πιστῶν Δευτέρα, μυστικῶς.

Δέσποτα ἅγιε, ὑπεράγαθε, δυσωπούμενόν σε τὸν ἐν ἐλέει πλούσιον, ἵλεων γενέσθαι ἡμῖν τοῖς ἁμαρτωλοῖς, καὶ ἀξίους ἡμᾶς ποιῆσαι τῆς

ὑπο-

ὑποδοχῆς τοῦ μονογενοῦς σου Υἱοῦ, καὶ Θεοῦ ἡμῶν τοῦ Βασιλέως τῆς δόξης. Ἰδοὺ γὰρ τὸ ἄχραντον αὐτοῦ Σῶμα, καὶ τὸ ζωοποιὸν Αἷμα κατὰ τὴν παροῦσαν ὥραν εἰσπορευόμενα, τῇ Μυστικῇ ταύτῃ προτίθεσθαι μέλλει Τραπέζῃ ὑπὸ πλήθους Στρατιᾶς οὐραμίου ἀοράτως δορυφορούμενα· ὧν τὴν μετάληψιν ἀκατάκριτον ἡμῖν δώρησαι. Ἵνα δι' αὐτῶν τὸ τῆς διανοίας ὄμμα καταυγαζόμενοι, Υἱοὶ φωτὸς, καὶ ἡμέρας γενώμεθα.

Ὁ ΔΙΑΚΟΝΟΣ.

Ἀντιλαβοῦ, σῶσον, ἐλέησον. Σοφία.

Ὁ Ἱερεύς. ΕΚΦΩΝΩΣ.

Κατὰ τὴν δωρεὰν τοῦ Χριστοῦ σου, μεθ' οὗ εὐλογητὸς εἶ, σὺν τῷ Παναγίῳ, καὶ ἀγαθῷ, καὶ ζωοποιῷ σου Πνεύματι, νῦν, καὶ ἀεὶ, καὶ εἰς τοὺς αἰῶνας τῶν αἰώνων. Ὁ Χορός. Ἀμήν.

Καὶ ψάλλεται τό. Νῦν αἱ Δυνάμεις.

Καὶ γίνεται ἡ Εἴσοδος τῶν Ἁγίων. Μετὰ δὲ τὴν Εἴσοδον λέγει.

Ὁ ΔΙΑΚΟΝΟΣ.

Πληρώσωμεν τὴν Ἑσπερινὴν δέησιν ἡμῶν τῷ Κυρίῳ.

Ὑπὲρ τῶν προτεθέντων, καὶ προαγιασθέντων τιμίων Δώρων, τοῦ Κυρίου δεηθῶμεν.

Ὑπὲρ τοῦ ἁγίου Οἴκου τούτου, καὶ τῶν μετὰ πίστεως.

Ὅπως ὁ φιλάνθρωπος Θεὸς ἡμῶν, ὁ προσδεξάμενος αὐτὰ εἰς τὸ ἅγιον, καὶ ὑπερουράνιον, καὶ νοερὸν αὐτοῦ Θυσιαστήριον, εἰς ὀσμὴν εὐωδίας πνευματικῆς, ἀντικαταπέμψῃ ἡμῖν τὴν θείαν χάριν, καὶ τὴν δωρεὰν τοῦ Ἁγίου Πνεύματος, δεηθῶμεν.

Ὑπὲρ τοῦ ῥυσθῆναι ἡμᾶς ἀπὸ πάσης θλίψεως, ὀργῆς.

Ὁ δὲ Ἱερεὺς ἐπεύχεται.

Ὁ Τῶν ἀῤῥήτων καὶ ἀθεάτων Μυστηρίων Θεὸς, παρ' ᾧ οἱ θησαυροὶ τῆς σοφίας καὶ τῆς γνώσεως οἱ ἀπόκρυφοι, ὁ τὴν διακονίαν τῆς Λειτουργίας ταύτης ἀποκαλύψας ἡμῖν, καὶ θέμενος ἡμᾶς τοὺς ἁμαρτωλοὺς διὰ πολλήν σου φιλανθρωπίαν, εἰς τὸ προσφέρειν σοι Δῶρά τε καὶ Θυσίας ὑπὲρ τῶν ἡμετέρων ἁμαρτημάτων, καὶ τῶν τοῦ Λαοῦ ἀγνοημάτων· αὐτὸς ἀόρατε Βασιλεῦ, ὁ ποιῶν μεγάλα καὶ ἀνεξιχνίαστα, ἔνδοξά τε καὶ ἐξαίσια, ὧν οὐκ ἔστιν ἀριθμὸς, ἔπιδε ἐφ' ἡμᾶς τοὺς ἀναξίους δούλους σου, τοὺς τῷ ἁγίῳ τούτῳ Θυσιαστηρίῳ ὡς τῷ Χερουβικῷ σου παρισταμένους Θρόνῳ, ἐφ' ᾧ ὁ μονογενής σου Υἱὸς, καὶ Θεὸς ἡμῶν διὰ τῶν προκειμένων φρικτῶν ἐπαναπαύεται Μυστηρίων. καὶ πάσης ἡμᾶς καὶ τὸν πιστόν σου Λαὸν ἐλευθερώσας ἀκαθαρσίας, ἁγίασον πάντων ἡμῶν

τὰς

τας ψυχας και τα σωματα, αγιασμω αμαφαιρετω· ινα εν καθαρω συνειδοτι, αμεπαισχυντω προσωπω, πεφωτισμενη καρδια της Θειας τουτων μεταλαμβανομτων Αγιασματων, και υπ' αυτης ζωοποιουμενοι, ενωθωμεν αυτω τω Χριστω τω αληθινω Θεω ημων, τω ειποντι· ὁ τρωγων μου την Σαρκα, και πινων μου το Αιμα, εν εμοι μενει, καγω εν αυτω. ὁπως εμοικησαντος εν ημιν και εμπεριπατησαντος τοις Λογιοις Κυριε, γενομεθα Ναος τω Παναγιω και προσκυνητοις σου Πνευματος, λελυτρωμενοι πασης διαβολικης μεθοδειας εν πραξει, η λογω, η κατ' διανοιαν ενεργουμενης, και τυχωμεν των επηγγελμενων ημιν αγαθων, σου παστ τοις Αγιοις σου, τοις απ' αιωνος σοι ευαρεστησασιν.

Ο Δ Ι Α Κ Ο Ν Ο Σ.

Αντιλαβου, σωσον, ελεησον, και διαφυλαξον.
Την ημεραν πασαν, τελειαν, αγιαν, ειρηνικην.
Αγγελον ειρηνης, πιστον οδηγον, φυλακα.
Συγχωρησιν και αφεσιν των αμαρτιων, και των πλημμεληματων.
Τα καλα και συμφερονται ταις ψυχαις ημων.
Τον υπολοιπον χρονον της ζωης ημων.
Χριστιανα τα τελη της ζωης ημων.
Την εμοτητα της Πιστεως, και την κοιμησιν.

Ε Κ Φ Ω Ν Η Σ Ι Σ.

ΚΑι καταξιωσον ημας Δεσποτα, μετα παρρησιας ακατακριτως, τολμαν επικαλεισθαι σε τον επουρανιον Θεον Πατερα, και λεγειν. Ο Λαος του, Πατερ ημων.

Ε Κ Φ Ω Ν Η Σ Ι Σ.

ΟΤι σου εστιν η Βασιλεια, και η δυναμις, και η δοξα, του Πατρος, και του Υιου, και του Αγιου Πνευματος, νυν, και αει, και εις τους αιωνας των αιωνων.
Ο Λαος. Αμην.

Ο Δ Ι Α Κ Ο Ν Ο Σ.

Τας κεφαλας ημων τω Κυριω κλινωμεν.
Ο δε Λαος κλινομενος, επευχεται.

ΟΘεος ὁ μονος αγαθος και ευσπλαγχνος, ὁ εν υψηλοις κατοικων, και τα ταπεινα εφορων, επιδε ευσπλαγχνω ομματι επι παντας τους Λαους σου, και φυλαξον αυτους, και αξιωσον παντας ημας, ακατακριτως μεταχειν των ζωοποιων σου τυπων Μυστηριων. Σοι γαρ τας εαυτων υπεκλινανμεν κεφαλας, απεκδεχομενοι το παρα σου πλουσιον ελεος.

Ε Κ

Ε' ΚΦΩΝΗΣΙΣ.

Χάριτι, Ϛ οἰκτιρμοῖς, Ϛ φιλανθρωπίᾳ τῦ μονογενῦς συ Υἱῦ, μεθ' ὗ εὐλογητὸς εἶ, σὺν τῷ Παναγίῳ, Ϛ ἀγαθῷ, Ϛ ζωοποιῷ συ Πνεύματι, νῦν, ϗ ἀεὶ, ϗ εἰς τοὺς αἰῶνας τῶν αἰώνων. Ἀμήν.

Ο' δὲ Ἱερεὺς ἐπεύχεται.

ΠΡόχυ Κύριε Ἰησοῦ Χριστὲ ὁ Θεὸς ἡμῶν, ἐξ ἁγίου κατοικητηρίυ συ, καὶ ἀπὸ θρόνυ δόξης τῆς Βασιλείας συ, Ϛ ἐλθὲ εἰς τὸ ἁγιάσαι ἡμᾶς, ὁ ἀνω τῷ Πατρὶ συγκαθήμενος, καὶ ὧδε ἡμῖν ἀοράτως συνών· καὶ καταξίωσον τῇ κραταιᾷ συ χειρὶ, μεταδῦναι ἡμῖν τῦ ἀχράντυ Σώματός συ, καὶ τῦ τιμίυ Αἵματος, καὶ δι' ἡμῶν παντὶ τῷ λαῷ συ·

Μετὰ δὲ τὴν Εὐχὴν, ὅτε Ἱερεὺς, Ϛ ὁ Διάκονος προσκυνῆσι, λέγουσι.

Ο' Θεὸς ἱλάσθητί μοι τῷ ἁμαρτωλῷ.

Ο' δὲ Ἱερεὺς ἐπικαλυμμένων ἤδη τῶν θείων Δώρων, βαλὼν τὴν χεῖρα, ἅπτεται τῦ ζωοποιῦ Ἄρτυ μετ' εὐλαβείας, καὶ φόβυ πολλῦ, Ϛ λέγοντος τῦ Διακόνυ. Πρόχωμεν.

Ε'κφωνεῖ ὁ Ἱερεύς.

Τὰ προηγιασμένα Ἅγια τοῖς Ἁγίοις.

Εἶτα ἀνακαλύψας αὐτὰ, ἐκπληροῖ τὴν μετάληψιν τῶν θείων Δώρων. Τῆς δὲ μεταλήψεως τελειωθείσης, Ϛ τῶν ἁγίων Λειψάνων ἀπὸ τῆς ἱερᾶς ἀρτεμίτων Τραπέζης, ἐπεύχεται ὁ Ἱερεύς.

ΕΥχαριςῦμέν σοι τῷ Σωτῆρι τῶν ὅλων Θεῷ, Θεῷ παῦσιν οἷς παρέσχυ ἡμῖν ἀγαθοῖς, ϗ Θεῷ τῇ μεταλήψει τῦ ἁγίυ Σώματος ϗ Αἵματος τῦ Χριςῦ συ· ϗ δεόμεθά συ Δέσποτα φιλάνθρωπε, φύλαξον ἡμᾶς ὑπὸ τὴν σκέπην τῶν πτερύγων συ· ϗ δὸς ἡμῖν μέχρι τῆς ἐσχάτης ἡμῶν ἀναπνοῆς, ἐπαξίως μετέχειν τῶν Ἁγιασμάτων συ, εἰς φωτισμὸν ψυχῆς ϗ σώματος, εἰς Βασιλείας Οὐρανῶν κληρονομίαν.

Ο' ΔΙΑΚΟΝΟΣ.

Ὀρθοὶ μεταλαβόντες τῶν θείων, ἁγίων, ἀχράντων.

Ἀντιλαβῦ, σῶσον, ἐλέησον, ϗ διαφύλαξον ἡμᾶς.

Τὴν ἐπισκοπὴν πᾶσαν, τελείαν, ἁγίαν, εἰρηνικήν.

Ε' ΚΦΩΝΗΣΙΣ.

Ὅτι σὺ εἶ ὁ ἁγιασμὸς ἡμῶν, καὶ σοὶ τὴν δόξαν ἀναπέμπομεν, τῷ Πατρὶ, Ϛ τῷ Υἱῷ, ϗ τῷ Ἁγίῳ Πνεύματι, νῦν, ϗ ἀεὶ, καὶ εἰς τοὺς αἰῶνας τῶν αἰώνων.

Ο' Ἱε-

Ὁ Ἱερεύς. Ἐν εἰρήνῃ προέλθωμεν.

Ὁ Διάκονος. Τοῦ Κυρίου δεηθῶμεν.

Εὐχὴ Ὀπισθάμβωνος, Ἐκφωνουμένη παρὰ τοῦ Ἱερέως.

ΛΕσποτα Παντοκράτωρ, ὁ πᾶσαν τὴν Κτίσιν ἐν σοφίᾳ δημιουργήσας· ὁ διὰ τὴν ἄφατόν σου πρόνοιαν, καὶ πολλὴν ἀγαθότητα, ἀγαγὼν ἡμᾶς εἰς τὰς πανσέπτους ἡμέρας ταύτας, πρὸς καθαρισμὸν ψυχῶν καὶ σωμάτων, πρὸς ἐγκράτειαν παθῶν, πρὸς ἐλπίδα ἀναστάσεως. ὁ διὰ τεσσαράκοντα ἡμερῶν πλάκας χειρίσας τὰ Θεοχάρακτα γράμματα τῷ θεράποντί σου Μωσεῖ, παράσχου καὶ ἡμῖν ἀγαθὲ, τὸν ἀγῶνα τὸν καλὸν ἀγωνίσασθαι, τὸν δρόμον τῆς νηστείας ἐκτελέσαι, τὴν πίστιν ἀδιαίρετον τηρῆσαι, τὰς κεφαλὰς τῶν ἀοράτων δρακόντων συνθλᾶσαι, νικητάς τε τῆς ἁμαρτίας ἀναφανῆναι, Ϛ ἀκατακρίτως φθάσαι προσκυνῆσαι καὶ τὴν ἁγίαν Ἀνάστασιν. Ὅτι ηὐλόγηται, καὶ δεδόξασται τὸ πάντιμον, καὶ μεγαλοπρεπὲς ὄνομά σου, τοῦ Πατρὸς, καὶ τοῦ Υἱοῦ, καὶ τοῦ Ἁγίου Πνεύματος, νῦν, καὶ ἀεὶ, καὶ εἰς τοὺς αἰῶνας τῶν αἰώνων. Ἀμήν.

Εὐχὴ ἐν τῷ συστεῖλαι τὰ Ἅγια μυστικῶς.

ΚΥριε ὁ Θεὸς ἡμῶν, ὁ ἀγαγὼν ἡμᾶς εἰς τὰς πανσέπτους ἡμέρας ταύτας, καὶ κοινωνοὺς ἡμᾶς ποιήσας τῶν φρικτῶν σου Μυστηρίων, συνάψον τῇ λογικῇ σου ποίμνῃ, καὶ κληρονόμους ἀνάδειξον τῆς Βασιλείας σου, νῦν, καὶ ἀεὶ, καὶ εἰς τοὺς αἰῶνας τῶν αἰώνων. Ἀμήν.

Ὁ Χορὸς λέγει τοὺς Ψαλμοὺς, τὸ, Εὐλογήσω τὸν Κύριον.

Καὶ τὸ, Ὑψώσω σε ὁ Θεός μου, ὁ Βασιλεύς μου.

Ὁ δὲ Ἱερεὺς ποιεῖ Ἀπόλυσιν ὡς συνήθεσ, εἶτα ἐξελθὼν, καὶ στὰς ἐν τῷ συνήθει τόπῳ δίδωσι τὸ Ἀντίδωρον.

ΤΕΛΟΣ

Τῆς Θείας Λειτουργίας τῶν Προηγιασμένων.

ΕΥ-

ΕΥ'ΧΑΙ' ΕΙ'Σ ΓΥΝΑΙ'ΚΑ ΛΕΧΩ',

Τῇ πρώτῃ ἡμέρᾳ τῆς Γεννήσεως τοῦ Παιδίου αὐτῆς.

Τοῦ Κυρίου δεηθῶμεν.

ΔΕ'σποτα Κύριε παντοκράτωρ, ὁ ἰώμενος πᾶσαν νόσον Ϛ πᾶσαν μαλακίαν, αὐτὸς Ϛ τὴν παροῦσαν τὴν σήμερον τέξασαν δούλην σου (τὴν δε) ἴασαι, ἢ ἀνάστησον αὐτὴν ἀπὸ τῆς κλίνης, ἧς ἐπίκειται· ὅτι κτ̀ τὸν τοῦ Προφήτου Δαβὶδ λόγον, ἐν ἀνομίαις συνελήφθημεν, ἢ διὰ ῥύπου πάντου ἐσμὲν ἐνώπιόν σου. φύλαξον ταύτην, ἢ τὸ παρὸν νήπιον, ὃ ἔτεκε. σκέπασον αὐτὴν ὑπὸ τὴν σκέπην τῶν πτερύγων σου, ἀπὸ τῆς σήμερον μέχρι τῆς ἐσχάτης αὐτῆς τελειώσεως. Πρεσβείαις τῆς παναχράντου Θεοτόκου, Ϛ πάντων τῶν Ἁγίων· ὅτι εὐλογητὸς εἶ εἰς τοὺς αἰῶνας τῶν αἰώνων. Ἀμήν.

Τοῦ Κυρίου δεηθῶμεν.

ΔΕ'σποτα Κύριε ὁ Θεὸς ἡμῶν, ὁ τεχθεὶς ἐκ τῆς παναχράντου Δεσποίνης ἡμῶν Θεοτόκου, ἢ Ἀειπαρθένου Μαρίας, ἢ ὡς νήπιον ἐν φάτνῃ ἀνακλιθεὶς, ἢ ὡς βρέφος ἀναδειχθείς. αὐτὸς ἢ τὴν παροῦσαν δούλην σου, τὴν σήμερον τέξασαν τὸ παρὸν παιδίον, ἐλέησον, Ϛ συγχώρησον τὰ ἑκούσια, Ϛ τὰ ἀκούσια αὐτῆς πταίσματα, Ϛ διαφύλαξον αὐτὴν ἀπὸ πάσης τοῦ διαβόλου τυραννίδος. Ϛ τὸ ἐξ αὐτῆς κυηθὲν νήπιον διατήρησον ἀπὸ πάσης φαρμακίας, ἀπὸ πάσης χαλεπότητος, ἀπὸ πάσης ζάλης τοῦ ἀντικειμένου, ἀπὸ πνευμάτων πονηρῶν, ἡμερινῶν τε, ἢ νυκτερινῶν. ταύτην δὲ διατήρησον ὑπὸ τὴν κραταιὰν χεῖρά σου, ἢ δὸς αὐτῇ ταχινὴν ἐξανάστασιν, ἢ τοῦ ῥύπου κάθαρον, Ϛ τοὺς πόνους θεράπευσον, Ϛ ῥῶσιν, ἢ εὐρωστίαν ψυχῇ τε ἢ σώματι δώρησαι, ἢ δι' Ἀγγέλων φαιδρῶν, ἢ φωτεινῶν, ταύτην περίθαλψον, ἢ περιφρούρησον ἀπὸ πάσης ἐπελεύσεως τῶν ἀοράτων πνευμάτων. Ναὶ Κύριε, ἀπὸ νόσου ἢ μαλακίας, ἀπὸ ζήλου ἢ φθόνου, Ϛ ὀφθαλμῶν βασκανίας, ἢ ἐλέησον αὐτὴν, ἢ τὸ βρέφος, κτ̀ τὸ μέγα σου ἔλεος, ἢ καθάρισον αὐτὴν ἀπὸ τοῦ σωματικοῦ ῥύπου, ἢ τῶν ποικίλων αὐτῇ ἐπερχομένων σπλαγχνικῶν ἐνοχλήσεων, ἢ ἔξαξον αὐτὴν διὰ τῆς ταχινῆς σου ἐλεημοσύνης, ἐν τῷ ταπεινῷ αὐτῆς σώματι εἰς ἐπανόρθωσιν. ἢ τὸ ἐξ αὐτῆς κυηθὲν νήπιον ἀξίωσον προσκυνῆσαι τὸν ἐπίγειον Ναὸν, ὃν ἡτοίμασας, δοξολογεῖσθαι τὸ ὄνομά σου

τὸ ἅγιον. Ὅτι πρέπει σοι πᾶσα δόξα, τιμὴ, ἡ προσκύνησις, τῷ Πατρὶ, ἡ τῷ Υἱῷ, ἡ τῷ Ἁγίῳ Πνεύματι, νῦν, ἡ ἀεὶ, ἡ εἰς τοὺς αἰῶνας τῶν αἰώνων. ἀμήν.

Τὸ Κύριε ἐλέησον.

Κύριε ὁ Θεὸς ἡμῶν, ὁ εὐδοκήσας κατελθεῖν ἐκ τῶν Οὐρανῶν, καὶ γεννηθῆναι ἐκ τῆς ἁγίας Θεοτόκου ἡ Ἀειπαρθένου Μαρίας, διὰ τὴν σωτηρίαν ἡμῶν τῶν ἁμαρτωλῶν, ὁ γνώσκων τὸ ἀσθενὲς τῆς ἀνθρωπίνης φύσεως, συγχώρησον τῇ δούλῃ σου (τῇδε) τῇ τεχούσῃ σήμερον, καὶ τὸ πλῆθος τῶν οἰκτιρμῶν σου. Σὺ γὰρ εἶπας Κύριε, αὐξάνεσθε ἡ πληθύνεσθε, ἡ πληρώσατε τὴν γῆν, ἡ κατακυριεύσατε αὐτῆς. διὰ τοῦτο ἡ ἡμεῖς οἱ δοῦλοί σου δεόμεθα, ἡ παῤῥησιαζόμεθα διὰ τῆς ἀνεξικάκου σου φιλανθρωπίας φόβῳ βοῶμεν πρὸς τὸ τῆς Βασιλείας σου ἅγιον ὄνομα· Ἐπιβλέψον ἐξ Οὐρανοῦ, καὶ ἴδε τὴν ἀσθένειαν ἡμῶν τῶν καταδίκων, ἡ συγχώρησον τῇ δούλῃ σου (τῇδε) ἡ παρὰ τὸ οἰκεῖον, ὡς ἐγέννησε τὸ παιδίον, ἢ τοῖς ἁψαμένοις αὐτῆς, ἡ τοῖς ὧδε ἀνήκουσι πᾶσιν, ὡς ἀγαθὸς ἡ φιλάνθρωπος Θεὸς συγχώρησον, ὅτι μόνος ἔχεις ἐξουσίαν, ἀφέσεως ἁμαρτίας, πρεσβείαις τῆς Ἁγίας Θεοτόκου, ἡ πάντων τῶν Ἁγίων σου.

ΕΥΧΗ ΕΙΣ ΤΟ ΚΑΤΑΣΦΡΑΓΙΣΑΙ ΠΑΙΔΙΟΝ.

Λαμβάνον ὄνομα, τῇ ὀγδόῃ ἡμέρᾳ τῆς Γεννήσεως αὐτοῦ.

Στέον δὲ ὅτι τῇ ὀγδόῃ ἡμέρᾳ μετὰ τὴν Γέννησιν, προσάγεται ἐν τῷ Ναῷ τὸ βρέφος παρὰ τῆς μαίας, καὶ ἵσταται πρὸ τῶν πυλῶν τοῦ Ναοῦ. Ὁ δὲ Ἱερεὺς ποιεῖ Εὐλογητόν. Τρισάγιον, τὸ, Παναγία Τριὰς, σῶσον ἡμᾶς. Πάτερ ἡμῶν. Ὅτι σοῦ ἐστὶν ἡ Βασιλεία. Εἶτα τὸ Ἀπολυτίκιον τῆς ἡμέρας, ἢ τοῦ Ἁγίου τῆς Μονῆς. Ὁ δὲ Ἱερεὺς σφραγίζει αὐτοῦ τὸ μέτωπον, τὸ στόμα, Καὶ τὸ στῆθος. Καὶ λέγει τὴν Εὐχήν. Τὸ Κύριε ἐλέησον.

Κύριε ὁ Θεὸς ἡμῶν, σοῦ δεόμεθα καὶ σὲ παρακαλοῦμεν, σημειωθήτω τὸ φῶς τοῦ προσώπου σου, ἐπὶ τὸν δοῦλόν σου (τόνδε) καὶ σημειωθήτω ὁ Σταυρὸς τοῦ μονογενοῦς σου Υἱοῦ ἐν τῇ καρδίᾳ, ἡ τοῖς διαλογισμοῖς αὐτοῦ, εἰς τὸ φυγεῖν τὴν ματαιότητα τοῦ Κόσμου, καὶ πᾶσαν τὴν πομπὴν ἐπιβουλὴν τοῦ ἐχθροῦ, ἀκολουθεῖν δὲ τοῖς προστάγμασί σου· ἡ δὸς Κύριε ἀνεξάρτητον μεῖναι τὸ ὄνομά σου τὸ ἅγιον ἐπ' αὐτόν, σωνα-

συναπτόμενον ἐν καιρῷ εὐθέτῳ τῇ ἁγίᾳ σου Ἐκκλησίᾳ, καὶ τελειούμενον διὰ τῶν φρικτῶν Μυστηρίων τοῦ Χριστοῦ σου· ἵνα κατὰ τὰς ἀντολάς σου πολιτευσάμενος, καὶ φυλάξας τὴν σφραγίδα ἄθραυστον, τύχῃ τῆς μακαριότητος τῶν ἐκλεκτῶν ἐν τῇ Βασιλείᾳ σου· Χάριτι, καὶ φιλανθρωπίᾳ τοῦ μονογενοῦς σου Υἱοῦ, μεθ' οὗ εὐλογητὸς εἶ, σὺν τῷ Παναγίῳ, καὶ ἀγαθῷ, Ζωοποιῷ σου Πνεύματι, νῦν, καὶ ἀεὶ, καὶ εἰς τοὺς αἰῶνας τῶν αἰώνων. Ἀμήν:~

Εἶτα ἀνὰ χεῖρας λαβὼν τὸ παιδίον, ἵσταται ἔμπροσθεν τῶν πυλῶν τοῦ Ναοῦ, ἢ τῆς Ὑπεραγίας Θεοτόκου, καὶ ποιεῖ Σταυροῦ τύπον, λέγων.

Χαῖρε Κεχαριτωμένη Θεοτόκε Παρθένε, ἐκ σοῦ γάρ.

Καὶ γίνεται Ἀπόλυσις.

ΔΕῖ γινώσκειν, ὅτι τὸ γεννηθὲν βρέφος, ἐὰν ἄρα καὶ ἀσθενοῦν μὴ θηλάζῃ, ἀλλὰ πρὸς θάνατον ἀφορᾷ, οὐ χρὴ περιμένειν, ὥς τινες κακῶς φασι, τὴν ἕκτην, ἢ τὴν ὀγδόην ἡμέραν, καὶ οὕτω βαπτίζειν αὐτὸ, ἀλλὰ τῇ ὥρᾳ ᾗ ἐγεννήθη, μόνον ἀποπλυθῆναι, καὶ εὐθὺς βαπτισθῆναι, ἵνα μὴ τελευτήσῃ ἀφώτιστον. Αἱ γὰρ πέντε μῆνας ἐγκυμονοῦσαι, εἰ τύχῃ ἀπότινος πληγῆς τὸ ἔμβρυον ἐκτρῶσαι, φόνου δίκην κατὰ τοὺς Νόμους, καὶ τοὺς Κανόνας ἐνέχονται. πολλῷ μᾶλλον, τὸ κρῖμα δεῖ ἐκφεύγειν τῶν γενομένων, ἵνα μὴ ἀφώτιστα τελευτῶσιν:~

ΕΥ'ΧΗ' ΕΙ'Σ ΓΥΝΑΙ'ΚΑ ΛΕΧΩ',

Μετὰ Τεσσαράκοντα ἡμέρας.

ΤΗ' δὲ Τεσσαρακοστῇ ἡμέρᾳ, πάλιν προσάγεται τῷ Ναῷ ἐπὶ τῷ ἐκκλησιασθῆναι, εἴτουν ἀρχὴν λαβεῖν, τοῦ εἰσάγεσθαι εἰς τὴν Ἐκκλησίαν.

Προσάγεται δὲ παρὰ τῆς μητρὸς, ἤδη κεκαθαρμένης, καὶ λελουμένης οὔσης, παρόντος καὶ τοῦ μέλλοντος ἀναδέχεσθαι τοῦτο κατὰ τὸ Βάπτισμα.

Ὁ δέ γε Ἱερεὺς ποιεῖ Εὐλογητόν. Τρισάγιον. τὸ, Παναγία Τριὰς, σὺν τῷ, Πάτερ ἡμῶν. Ὅτι σοῦ ἐστιν. Εἶτα τὸ Ἀπολυτίκιον, οὗ τῆς ἡμέρας τὸ τυχὸν, ἢ τοῦ λαχόντος Ἁγίου. Δόξα, καὶ νῦν, Τῇ πρεσβείᾳ Κύριε πάντων τῶν Ἁγίων. Καὶ κλινούσης αὐτῆς τὴν κεφαλὴν, ἅμα τῷ βρέφει. Ποιεῖ ὁ Ἱερεὺς τὴν τοῦ Σταυροῦ σφραγίδα ἐπ' αὐτῷ. Καὶ ἁπτόμενος τῆς κεφαλῆς αὐτοῦ, λέγει τὴν Εὐχήν.

Τῦ Κυρίυ δεηθῶμεν.

Κύριε ὁ Θεὸς ὁ παντοκράτωρ, ὁ Πατὴρ τῦ Κυρίυ ἡμῶν Ἰησῦ Χριστῦ, ὁ πᾶσαν φύσιν λογικὴν τε καὶ ἄλογον, διὰ τῦ Λόγυ σου δημιουργήσας· ὁ παντὰ ἐξ οὐκ ὄντων εἰς τὸ εἶναι παραγαγὼν, σὲ δεόμεθα, καὶ σὲ παρακαλοῦμεν, ἰδοὺ τῷ σῷ θελήματι διέσωσας δοῦλόν σου (τὸνδε) καθάρισον ἀπὸ πάσης ἁμαρτίας, καὶ ἀπὸ παντὸς ῥύπυ, προσερχομένυ τῇ ἁγίᾳ σου Ἐκκλησίᾳ, ἵνα ἀκατακρίτως ἀξιωθῇ, μεταλαχεῖν τῆς ἁγίυ σου Μυστηρίυ·

Γένου, ὅτι, εἰ μὴ ἀρέσκεται ἐν τοῖς ζῶσι τὸ βρέφος, ἀναγιμώσκεται ἕως ὧδε ἡ Εὐχὴ, εἶτα Ἐκφώνως.

Ὅτι ἀγαθὸς καὶ φιλάνθρωπος Θεός.

Καὶ τὸ ἐξ αὐτῆς τεχθὲν παιδίον, εὐλόγησον, αὔξησον, ἁγίασον, σωφρόνισον, καλοφρόνισον. ὅτι σὺ παρήγαγες αὐτὸ, καὶ ἔδειξας αὐτῷ τὸ φῶς τὸ αἰσθητὸν, ἵνα καὶ τῦ μυστῦ καταξιωθῇ φωτὸς ἐν καιρῷ ᾧ ὥρισας, καὶ συγκαταριθμηθῇ τῇ ἁγίᾳ σου ποίμνῃ, διὰ τῦ μονογενοῦς σου Υἱοῦ, μεθ' οὗ εὐλογητὸς εἶ, σὺν τῷ Παναγίῳ, καὶ ἀγαθῷ, καὶ ζωοποιῷ σου Πνεύματι, νῦν, καὶ ἀεὶ, καὶ εἰς τοὺς αἰῶνας τῶν αἰώνων. Ἀμήν.

Ὁ Ἱερεύς. Εἰρήνη πᾶσι.

Τὰς κεφαλὰς ὑμῶν τῷ Κυρίῳ.

Εὐχὴ εἰς τὴν Μητέρα τῦ Παιδίυ.

Κύριε ὁ Θεὸς ἡμῶν, ὁ παραγενόμενος εἰς σωτηρίαν τῦ γένυς τῶν ἀνθρώπων, παραγενοῦ καὶ ἐπὶ τὴν δούλην σου (τήνδε) καὶ κατάξίωσον αὐτὴν διὰ τῆς εὐχῆς τῦ τιμίυ Πρεσβυτερίυ καταφυγεῖν ἐν τῇ ἁγίᾳ σου Καθολικῇ Ἐκκλησίᾳ, τῆς εἰσόδυ τῦ Ναῦ τῆς δόξης σου, καὶ ἀξίωσον αὐτὴν μεταλαβεῖν τῦ τιμίυ Σώματος καὶ Αἵματος τῦ Χριστῦ σου. Ἀπόπλυνον αὐτῆς τὸν ῥύπον τῦ σώματος, καὶ τὸν σπίλον τῆς ψυχῆς, ἐν τῇ συμπληρώσει τῶν τεσσαράκοντα ἡμερῶν· ὅπως ἀξιωθεῖσα εἰσελθεῖν ἐν τῷ ἁγίῳ Ναῷ σου, δοξάσῃ σὺν ἡμῖν τὸ παναγιον ὄνομά σου, τῦ Πατρὸς, καὶ τῦ Υἱοῦ, καὶ τῦ Ἁγίυ Πνεύματος, νῦν, καὶ ἀεὶ, καὶ εἰς τοὺς αἰῶνας τῶν αἰώνων. Ἀμήν.

Εὐχὴ ἑτέρα εἰς τὸ Παιδίον, ὅπερ ὁ Ἱερεὺς σφραγίζων, ἐπεύχεται.

Τῦ Κυρίυ δεηθῶμεν.

Κύριε ὁ Θεὸς ἡμῶν, ὁ ἐν τεσσαράκοντα ἡμέραις, βρέφος τῷ νομικῷ Ναῷ προσαχθεὶς ὑπὸ Μαρίας τῆς ἀπειρογάμυ καὶ ἁγίας σου Μητρὸς, καὶ ἐν ταῖς ἀγκάλαις τῦ δικαίυ Συμεὼν βασταχθεὶς,

αὐ-

Digitized by Google

αὐτὸς Δέσποτα παντοδύναμε, ὁ τὸ προσαχθὲν τοῦτο βρέφος, ἐμφανισθῆναί σοι τῷ παντων Ποιητῇ, εὐλόγησον, καὶ εἰς παῦ ἔργον ἀγαθὸν καὶ σοὶ ἀρεστὸν αὔξησον, ἀποσοβῶν ἀπ' αὐτοῦ πᾶσαν ἁμαρτίαν δύναμιν, διὰ τῆς σημειώσεως τοῦ τύπου τοῦ σταυροῦ· σὺ γὰρ εἶ ὁ φυλάσσων τὰ μήπια Κύριε· ἵνα καταξιωθῇ τοῦ Ἁγίου Βαπτίσματος, τύχῃ τῆς μερίδος τῆς ἐκλεκτῆς τῆς βασιλείας σου, φυλαττόμενον σὺν ἡμῖν τῇ χάριτι τῆς ἁγίας, καὶ ὁμοουσίου, καὶ ἀδιαιρέτου Τριάδος. Σοὶ γὰρ πρέπει πᾶσα δόξα, τιμὴ εὐχαριστία, καὶ προσκύνησις, σὺν τῷ ἀνάρχῳ σου Πατρὶ, καὶ τῷ Παναγίῳ, καὶ ἀγαθῷ, καὶ ζωοποιῷ σου Πνεύματι, νῦν, καὶ ἀεὶ, καὶ εἰς τοὺς αἰῶνας τῶν αἰώνων. Ἀμήν.

Εἰρήνη πᾶσι. Τὰς κεφαλὰς ὑμῶν τῷ Κυρίῳ κλίνατε.

Ὁ Θεὸς, ὁ Πατὴρ, ὁ Παντοκράτωρ, ὁ διὰ τοῦ μεγαλοφωνοτάτου τῶν Προφητῶν Ἡσαΐου, προκαταγγείλας ἡμῖν τὴν ἐκ Παρθένου σάρκωσιν τοῦ μονογενοῦς σου Υἱοῦ καὶ Θεοῦ ἡμῶν, ὃς ἐπ' ἐσχάτων τῶν ἡμερῶν, εὐδοκίᾳ σῇ καὶ συνεργίᾳ τοῦ Ἁγίου Πνεύματος, διὰ τὴν ἡμῶν τῶν βροτῶν σωτηρίαν, ἀμέτρῳ ἀγαλλαγχνίᾳ ἐξ αὐτῆς μητρικῶς καταδεξάμενος, καὶ κατὰ τὸ εἰθισμένον ἐν Νόμῳ ἁγίῳ σου, μετὰ τὴν ἐκπλήρωσιν τῶν ἡμερῶν τοῦ καθαρισμοῦ, τῷ Κυρίῳ προσαχθῆναι ἠυδόκησε· ἀληθὴς μοναθέτης ὑπάρχων, καὶ ἐν ἀγκάλαις τοῦ δικαίου Συμεὼν βαστασθῆναι κατεδέξατο. ὅπερ μυστικὴν τὴν προτύπωσιν ἐν τῷ προλεχθέντι Προφήτῃ διὰ τῆς λαβίδος τοῦ ἄνθρακος δηλωθεῖσαν ἐπεγνωμεν, ὃ δὴ ἡμεῖς οἱ πιστοὶ τὴν μίμησιν ἐν χάριτι κατέχομεν· αὐτὸς καὶ νῦν ὁ φυλάσσων τὰ μήπια Κύριε, εὐλόγησον τὸ παιδίον τοῦτο, ἅμα τοῖς γονεῦσι, καὶ ἀναδόχοις αὐτοῦ, καὶ καταξίωσον αὐτὸ ἐν καιρῷ εὐθέτῳ, καὶ τῆς δι' ὕδατος καὶ Πνεύματος ἀναγεννήσεως, συγκαταρίθμησον αὐτὸ τῇ ἁγίᾳ σου ποίμνῃ τῶν λογικῶν προβάτων, τῶν εἰσηκεκλημένων τῷ ὀνόματι τοῦ Χριστοῦ σου. Ὅτι σὺ εἶ ὁ ἐν ὑψηλοῖς κατοικῶν, καὶ τὰ ταπεινὰ ἐφορῶν, καὶ σοὶ τὴν δόξαν ἀναπέμπομεν, τῷ Πατρὶ, καὶ τῷ Υἱῷ, καὶ τῷ Ἁγίῳ Πνεύματι, νῦν, καὶ ἀεὶ, καὶ εἰς τοὺς αἰῶνας τῶν αἰώνων. Ἀμήν.

Εἶτα λαβὼν ὁ Ἱερεὺς τὸ παιδίον, σχηματίζει Σταυρὸν μετ' αὐτοῦ πρὸ τῶν πυλῶν τοῦ Ναοῦ, λέγων·

Εἰσκλησιάζεται ὁ δοῦλος τοῦ Θεοῦ (ἡ δεῖνα) εἰς τὸ ὄνομα τοῦ Πατρὸς, καὶ τοῦ Υἱοῦ, καὶ τοῦ Ἁγίου Πνεύματος, νῦν, καὶ ἀεί.

Εἶτα εἰσάγει αὐτὸ ἐν τῷ Ναῷ, λέγων.

Εἰσελεύσεται εἰς τὸν οἶκόν σου; προσκυνήσει πρὸς Ναὸν ἅγιόν σου.

Digitized by Google

Εὐχὴν εἰς Λεχὼ μτ', Μ. ἡμέρας.

Καὶ εἰσέρχεται ὁ μ τῷ μέσῳ τοῦ Ναοῦ, λέγων.

Ἐκκλησιάζεται ὁ δοῦλος τοῦ Θεοῦ.

Εἶτα λέγει. Ἐν μέσῳ Ἐκκλησίας ὑμνήσωσε.

Εἶτα εἰσάγει πρὸ τῆς πυλῶν τοῦ Θυσιαστηρίου, λέγων.

Ἐκκλησιάζεται ὁ δοῦλος τοῦ Θεοῦ.

Καὶ εἰσάγει αὐτὸ εἰς τὸ ἅγιον Θυσιαστήριον, εἰ μὴ ἔη ἄρρεν, εἰ δὲ θῆλυ, ἕως τῆς ὡραίων πυλῶν, λέγων, τὸ, Νῦν Ἀπολύεις.

Καὶ μτ' ταῦτα τίθησιν αὐτὸ παρὰ τὰς Θύρας τοῦ Θυσιαστηρίου. Καὶ ὅτως ὁ Ἀμάδοχος προσκυνήσας, γ'. λαμβάνει αὐτὸ, ἐξέρχεται.

Καὶ ὁ Ἱερεὺς ποιεῖ ὡς ἔθος Ἀπόλυσιν.

ΕΥΧΗ ΕΙΣ ΓΥΝΑΙΚΑ, ΟΤΑΝ ΑΠΟΒΑΛΗΤΑΙ.

Ποιεῖ ὁ Ἱερεὺς Εὐλογητόν. Τρισάγιον, τὸ, Παναγία Τριὰς, τὸ, Πάτερ ἡμῶν. Ὅτι σοῦ ἐστι. Τὸ Ἀπολυτίκιον τῆς ἡμέρας, καὶ Θεοτοκίον. Εἶτα.

Τοῦ Κυρίου δεηθῶμεν.

Ἔτι σοι Κύριε ὁ Θεὸς ἡμῶν, ὁ τεχθεὶς ἐκ τῆς ἁγίας Θεοτόκου καὶ Ἀειπαρθένου Μαρίας, καὶ ἐν φάτνῃ ὡς βρέφος ἀνακλιθεὶς. αὐτὸς τὴν παροῦσαν δοῦλην σου (τὴν δε) σύμβιον τὴν ἐν ἁμαρτίαις εἰς φόβον περιπεσοῦσαν ἑκουσίως, ἢ ἀκουσίως, καὶ τὸ ἐν αὐτῇ συλληφθὲν ἀποβαλλόμενον, ἐλέησον κατὰ τὸ μέγα σου ἔλεος, καὶ συγχώρησον αὐτῆς τὰ ἑκούσια, καὶ τὰ ἀκούσια τοῦ σώματος, καὶ διαφύλαξον ἀπὸ πάσης τοῦ διαβόλου μηχανουργίας, καὶ τὸν ῥύπον κάθαρον, τοὺς πόνους θεράπευσον, τὴν ῥῶσιν καὶ ὠφέλειαν τῷ σώματι σὺν τῇ ψυχῇ αὐτῆς φιλάνθρωπε δώρησαι, καὶ δι' Ἀγγέλου φωτεινοῦ, ταύτην περιφρούρησον ἀπὸ πάσης ἐπελεύσεως τῶν ἀοράτων δαιμόνων. Ναὶ Κύριε ἀπὸ μόσου καὶ μαλακίας. καὶ καθάρισον αὐτὴν ἀπὸ τοῦ σωματικοῦ ῥύπου, καὶ τῶν ποικίλων αὐτῇ ἐπερχομένων ἐνοχλήσεων παραγχμικῶν. καὶ ἔξαξον αὐτὴν διὰ τῆς πολλῆς σου ἐλεημοσύνης ἐν τῷ ταπεινῷ αὐτῆς σώματι. καὶ ἀνάστησον αὐτὴν ἀπὸ τῆς κλίνης, ἧς πρόκειται, ὅτι ἐν ἁμαρτίαις ἐκυήθημεν, καὶ ἐν ἀνομίαις, καὶ διὰ ῥύπου παντὸς ἐσμὲν ἐνώπιόν σου Κύριε, καὶ μὴ φόβου βοῶμεν, καὶ λέγομεν· Ἐπίβλεψον ἐξ Οὐρανοῦ, καὶ ἴδε τὴν ἀθυμίαν ἡμῶν τῶν καταδίκων, καὶ συγχώρησον

τῇ

τῇ δούλῃ σου (ταύτῃ) τῇ ἐν ἁμαρτίαις φόνῳ περιπεσούσῃ ἑκουσίως, ἢ ἀκουσίως, ϛ τὸ ἐν αὐτῇ συλληφθὲν ἀποβαλλομένῃ, καὶ πάντας τοὺς εὑρισκομένους, καὶ ἁψαμένους αὐτῆς κτ τὸ μέγα σου ἔλεος, ὡς ἀγαθὸς, καὶ φιλάνθρωπος Θεὸς ἐλέησον, καὶ συγχώρησον· ὅτι σὺ μόνος ἔχεις ἐξουσίαν, ἀφιέναι ἁμαρτίας, καὶ ἀνομίας, πρεσβείαις τῆς παναγίου σου Μητρὸς, ϛ πάντων τῶν Ἁγίων. Ὅτι πρέπει σοι πᾶσα δόξα, τιμὴ, καὶ προσκύνησις, τῷ Πατρὶ, καὶ τῷ Υἱῷ, καὶ τῷ Ἁγίῳ Πνεύματι, νῦν, καὶ ἀεὶ, καὶ εἰς τοὺς αἰῶνας τῶν αἰώνων. Ἀμήν.

Καὶ γίνεται Ἀπόλυσις.

Κανόνες τῶν Ἁγίων Ἀποστόλων καὶ τῶν Θείων Πατέρων.
Περὶ τοῦ Ἁγίου Βαπτίσματος.

Ὁ μζ'. Τῶν ἁγίων Ἀποστόλων Κανὼν, φησίν. Εἴτις Ἐπίσκοπος, ἢ Πρεσβύτερος, τὸν κτ ἀλήθειαν ἔχοντα Βάπτισμα, ἐὰν ἄνωθεν βαπτίσῃ, ἢ τὸν μεμολυσμένον παρὰ τῶν ἀσεβῶν μὴ βαπτίσῃ, καθαιρείσθω, ὡς γελῶν τὸν Σταυρὸν, καὶ τὸν τοῦ Κυρίου θάνατον, μὴ διακρίνων Ἱερέας ψευδοϊερέων.

Τὰ αὐτὰ καὶ ὁ τοῦς ἐν Καρθαγένῃ Συνόδου, Ν'. διατάττεται.

Ὁ Δὲ, μθ'. τῶν ἁγίων Ἀποστόλων, εἰς Πατέρα, καὶ Υἱὸν, καὶ ἅγιον Πνεῦμα βαπτίζειν, κτ τὸν τοῦ Κυρίου παρεγγυᾶται λόγον. ἀλλὰ μὴ εἰς τρεῖς Ἀνάρχους, ἢ τρεῖς Υἱοὺς, ἢ τρεῖς Παρακλήτους. εἷς γὰρ ὁ ἄναρχος Πατὴρ, διὰ τὸ ἀναίτιον, καὶ εἷς ὁ Υἱὸς, διὰ τὴν ἄρρητον γέννησιν, καὶ εἷς ὁ Παράκλητος, τὸ Πνεῦμα τὸ ἅγιον, διὰ τὴν ἐκ τοῦ ἀγεννήτου ἐκπόρευσιν. Οἱ δὲ μὴ οὕτω ποιοῦντες Ἐπίσκοποι, ἢ Πρεσβυτέροι, ἐπιτιμίαν ὑφίστανται τὴν καθαίρεσιν.

Ὁ Δε, ν'. τρία Βαπτίσματα μιᾶς μυήσεως ἐπιτελεῖν, τρεῖς δηλαδὴ καταδύσεις ἐν ἑνὶ Βαπτίσματι, καὶ ἑκάστῃ τῶν καταδύσεων, ἓν ὄνομα τῆς ἁγίας ἐπιλέγειν Τριάδος, ἀλλὰ μὴ ἓν Βάπτισμα εἰς τὸν θάνατον τοῦ Κυρίου διδόμενον· ἤτοι ἅπαξ καταδύειν τὸν βαπτιζόμενον, ϛ εἰς τὴν μίαν κατάδυσιν τὸν τοῦ Κυρίου ἐπιφημίζειν θάνατον, ὡς ἡ παραπληξίας γέμουσα τῶν Εὐνομιανῶν αἵρεσις ὑποτίθεται. ἧς καὶ ὁ, ζ'. τῆς, β'. Συνόδου Κανὼν μέμνηται. οὐ γὰρ εἶπεν ὁ Κύριος. Εἰς τὸν θάνατόν μου βαπτίσατε. ἀλλὰ πορευθέντες, μαθητεύσατε πάντα τὰ ἔθνη, βαπτίζοντες αὐτοὺς εἰς τὸ ὄνομα τοῦ Πατρὸς, καὶ τοῦ Υἱοῦ,

ἐ τῦ Ἁγίυ Πνεύματος. Τὸν δὲ μὴ ὕτω δρῶντα Ἐπίσκοπον, ἢ Πρεσβύτερον, τῇ ἀφαιρέσει ζημιοῖ τῆς Ἱερωσύνης·

Ἄλλα γὰρ ὁ, θ'. Καμὼν τῆς οἰκουμενικῆς, β'. Συνόδυ, ὅπως χρὴ δέχεσθαι τὺς ἐξ αἱρέσεως ἐπιστρέφοντας, ἀριδήλως νομοθετεῖ. Εἰς δύο γὰρ μοίρας ἅπαντας διελὼν, τὺς μὲν Μύρῳ χρίεσθαι, τὺς δὲ ἀναβαπτίζεσθαι διωρίσατο. Ἀρειανὺς μὲν ἤν, Σ' Μακεδονιανὺς, ἐ Σαββατιανὺς, ἐ Νοβατιανὺς, τὺς λέγοντας ἑαυτὺς Καθαρὺς, καὶ Ἀερίτας, ἐ Τεσσαρεσκαιδεκατίτας, εἴτυν Τετραδίτας, ἐ Ἀπολλιναριστὰς, ἐπειπὸν δέξῃς ἡμῖν τῷ θείῳ τελῦνται Βαπτίσματι, ὐκ οἴεται δεῖν τύτυς ἀναβαπτίζειν, ἀλλὰ μετὰ τὸν τῆς σφετέρας αἱρέσεως ἔγγραφον ἀναθεματισμὸν, τῷ ἁγίῳ χρίειν Μύρῳ κελεύει, τό,τε μέτωπον, ἐ τὺς ὀφθαλμὺς, ἐ τὰς ῥῖνας, τὸ στόματε, ἐ τὰ ὦτα, Σ' ἀφραγίζοντας, λέγειν· Σφραγὶς δωρεᾶς Πνεύματος ἁγίυ. Ἀμήν.

Εὐνομιανὺς γε μὴν τὺς εἰς κατάδυσιν βαπτιζομένυς μίαν, Σ' Μονταμισὰς, τὺς καλυμένυς Φρύγας, καὶ Σαβελλιανὺς τὺς διδάσκοντας τὴν Υἱοπατρίαν, Σ' τὺς παραπλησίυς τύτοις, ὡς ὐδὲν ἄμεμπτον τῇ ἀβαπτίστῳ Ἑλλήνων ἀληθείας δικαζύσης διακειμένυς, τῇ Καθολικῇ προσιόντας Ἐκκλησίᾳ ἱερῶς κελεύει βαπτίζεσθαι. Ἢ γὰρ ὅλως ὐκ ἐβαπτίσαντο, ἢ βαπτισάμενοι, ὐ κατὰ τὺς θεσμὺς τῆς τῶν ὀρθοδόξων Ἐκκλησίας ἐσημαίνησαν· ταῦτά τοι Σ' ὡς ἀφώτιστοι τοῖς θείοις Παραῤῥήσι λογίζονται·

Ὁ Δὲ τῆς ἐν Λαοδικείᾳ, μ'. καὶ τῷ ἐπταμήνῳ χρίεσθαι Μύρῳ τὺς φωτιζομένυς θεσπίζει· τῦτο γὰρ ταῖς ὠχαῖς ἐ τῇ ἐπικλήσει τῦ Ἁγίυ Πνεύματος ἁγιαζόμενον, τὺς χριομένυς ἁγιάζει, Σ' μετόχυς τῆς ἐπταμήνυ Βασιλείας Χριστὸν καθίστησιν, εἰμὴ τὸ τῦ βίυ ἠμελημένον, Σ' ἡ τῶν ἔργων φαυλότης ἡμᾶς ταύτης ἀλλοτριώσειε.

Ὁ Δὲ, ς'. τῆς ἐν Νεοκαισαρείᾳ Συνόδυ, τῶν γυναικῶν τὰς ἐγκύμονας ὐκ ἀπείργει βυλομένας βαπτίσασθαι. ὐ γὰρ κοινωνεῖ ταύταις τῦ φωτίσματος Σ' τὸ ἔμβρυον, μήπω πρὸ τῆς φύσεως δεξάμενον τὴν τῦ ἀγαθῦ προαίρεσιν, ἐ τῦ χείρονος. ὐδὲ οἴόντε περιεργάσασθαι, ὅπως ἔχοι διαθέσεως. τὰ δέ γε μήπια τῶν Ἀποδόχων κατατιθέμενα, καὶ τοῖς ὀρθοῖς αὐτοῖς φωτιζόμενα, τῆς θείας κοινωνῦσιν ἐλλάμψεως·

Ὁ Δὲ, ς'. τῦ Τιμοθέυ Ἀλεξανδρείας, ἡ κατηχυμένη γυνὴ, φησὶν, εἰ κατὰ τὴν ἡμέραν, ἐν ᾗ βαπτισθῆναι προέθετο, τὰ κατ' ἔθος αὐτῇ συμβαίνη, εἰς τὴν ἐπιῦσαν ὑπερτιθέσθω τὸ φώτισμα.

Ὁ δὲ,

Ὁ Δὲ, α΄. αὐτοῦ. εἰ παιδίον κατηχούμενον, ἢ καὶ ἀνὴρ, τῆς ἱερᾶς τελουμένης Θυσίας, προσελθὼν ἀπονήρως τῶν θείων μεταλήψεται Δώρων, ἀγνοοῦντος τοῦ Ἱερέως, εἶναι τοῦτον κατηχούμενον, εὐθὺς βαπτιζέσθω· ὑπὸ γὰρ Κυρίου προσκέκληται :~

Ὁ Δὲ, δ΄. τοῦ Ἁγίου Κυρίλλου, κἂν χωρισμὸν, φησὶν, ὑπομείνωσι τινὲς τῶν κατηχουμένων, ἐπιτιμηθέντες πταισμάτων ἕνεκα, καὶ μέλλωσι τελευτᾶν, βαπτιζέσθωσαν, καὶ μὴ ἀμέτοχοι τῆς χάριτος τῶν ἀνθρωπίνων ἀποδημείτωσαν :~

Ὁ Δὲ, β΄. τοῦ Τιμοθέου Ἀλεξανδρείας, Κατηχούμενον Δαιμονῶντα, πρὶν ἢ τοῦ ἀκαθάρτου Δαίμονος καθαρθῆναι, κωλύει βαπτίζεσθαι. ἀθέμιτον γὰρ τὸν παρασχόντα ἑαυτὸν τῷ πονηρῷ Δαίμονι εἰς ἐνοίκησιν τῇ πρὸς τὰ φαῦλα ῥοπῇ, καὶ τὸ φῶς τοῦ Ἁγίου Πνεύματος ὑποδέχεσθαι, μὴ τελείως ἀπαλλαγέντα τοῦ σκοτεινοῦ καὶ πονηροῦ πνεύματος. Εἰ δὲ ἡ τελευτὴ τούτῳ ἐπιστείη, κελεύει βαπτίζεσθαι, ἵνα μὴ κενὸς ἐξέλθῃ τοῦ βίου, καὶ ἀμέτοχος τῆς θείας χάριτος :~

Ὁ Δὲ, δ΄. εἰ δὲ μὴ ὑπὸ Δαίμονος, φησὶν, ὁ Κατηχούμενος ἐνοχλῆται, ἀλλ' ὑπὸ νόσου τῶν φρενῶν ἐξεκρούσθη, ὡς μηδὲ ἀποκρίνεσθαι οἷός τε, ἀφῃρημένος καὶ τὴν φθογγήν· ἀλλ' ἐπεὶ ἔδειξεν ἐκ προαιρέσεως τὴν πίστιν ἀσπάζεσθαι, ἐκεῖνος εἰς τοὺς Κατηχουμένους καταγεὶς, ἀναμφιβόλως βαπτίζεται :~

Ὁ Δὲ, ρια΄. τῆς ἐν Καρθαγένῃ Συνόδου, ἡ διὰ τοῦ Βαπτίσματος, φησὶ, χορηγουμένη Χάρις ἡμῖν, οὐ μόνον τῶν ἁμαρτημάτων ἄφεσιν, ἀλλὰ καὶ δύναμιν ἐνίησιν, εἰς τὸ μηκέτι ἁμαρτάνειν ἡμᾶς, εἰ μὴ διὰ ῥαθυμίαν ἑκόντες, τὰ τῆς ἁμαρτίας ἠσπασάμεθα· τοὺς δὲ μὴ οὕτω φρονοῦντας, τῷ ἀναθέματι παραπέμπει :~

ΕΥ'ΧΗ' ΕΙ'Σ ΤΟ' ΠΟΙΗ'ΣΑΙ ΚΑΤΗΧΟΥ'ΜΕΝΟΝ.

Ἄγει ὁ Ἱερεὺς τὴν ζώνην τοῦ μέλλοντος φωτισθῆναι, καὶ ἀποδύει, καὶ ὑπολύει αὐτόν. Καὶ ἵστησιν αὐτὸν κατὰ ἀνατολάς. Μονοχίτωνα. Λυσόζωνον. Ἀσκεπῆ. Καὶ ἀνυπόδετον. Ἔχοντα τὰς χεῖρας κάτω. Καὶ ἐμφυσᾷ εἰς τὸ πρόσωπον αὐτοῦ, γ΄. Καὶ σφραγίζει αὐτοῦ τὸ μέτωπον, καὶ τὸ στῆθος, ἐκ τρίτου :~

Καὶ

Καὶ ἐπιτίθησι τὴν χεῖρα τῷ τὴν κεφαλὴν αὐτοῦ, λέγων·

Π̓ὶ τῷ ὀνόματί σου Κύριε ὁ Θεὸς τῆς ἀληθείας, καὶ τοῦ μονογενοῦς σου Υἱοῦ, καὶ τοῦ ἁγίου σου Πνεύματος, ἐπιτίθημι τὴν χεῖρά μου τῷ τὸν δοῦλόν σου (τόνδε) τὸν καταξιωθέντα φυγεῖν τὸ ἅγιον ὄνομά σου, καὶ σοῦ τὴν σκέπην τὴν πτέρυγωσιν διαφυλαχθῆναι. ἀπόσκισον ἀπ' αὐτοῦ τὸν παλαιὸν ἐχθρὸν πλάνον, καὶ ἔμπλησον αὐτὸν τῆς εἰς σὲ πίστεως, καὶ ἐλπίδος, καὶ ἀγάπης· ἵνα γνῷ, ὅτι σὺ μόνος Θεὸς ἀληθινὸς, καὶ ὁ μονογενής σου Υἱὸς, ὁ Κύριος ἡμῶν Ἰησοῦς Χριστὸς, καὶ τὸ ἅγιόν σου Πνεῦμα. Δὸς αὐτῷ ἐν πάσαις ταῖς ἐντολαῖς σου πορεύεσθαι, καὶ τὰ ἀρεστά σοι φυλάξαι· ὅτι ἐὰν ποιήσῃ αὐτὰ ἄνθρωπος, ζήσεται ἐν αὐτοῖς· Γράψον αὐτὸν ἐν βίβλῳ ζωῆς σου. σῶσον αὐτὸν τῇ ποίμνῃ τῆς κληρονομίας σου. δοξασθήτω τὸ ὄνομά σου τὸ ἅγιον ἐπ' αὐτῷ, καὶ τοῦ ἀγαπητοῦ σου Υἱοῦ, Κυρίου δὲ ἡμῶν Ἰησοῦ Χριστοῦ, καὶ τοῦ ζωοποιοῦ σου Πνεύματος. Ἐσφωσαν οἱ ὀφθαλμοί σου ἀτενίζοντά εἰς αὐτὸν, ἐν ἐλέει διαπαντὸς, καὶ τὰ ὦτά σου τοῦ ἀκούειν τῆς φωνῆς τῆς δεήσεως αὐτοῦ. Εὔφρανον αὐτὸν ἐν τοῖς ἔργοις τῶν χειρῶν αὐτοῦ, καὶ ἐν παντὶ τῷ γένει αὐτοῦ· ἵνα ἐξομολογήσηταί σοι, προσκυνῶν καὶ δοξάζων τὸ ὄνομά σου τὸ μέγα, καὶ ὑψηγόμενος, καὶ αἰνέσῃ σε διαπαντὸς πάσας τὰς ἡμέρας τῆς ζωῆς αὐτοῦ. Σὲ γὰρ ὑμνεῖ πᾶσα ἡ δύναμις τῶν Οὐρανῶν, καὶ σοὶ δόξα τῷ Πατρὶ, καὶ τῷ Υἱῷ, καὶ τῷ Ἁγίῳ Πνεύματος, νῦν, καὶ ἀεὶ, καὶ εἰς τοὺς αἰῶνας τῶν αἰώνων. Ἀμήν.

Ἀ̓φορκισμὸς, ά. Τοῦ Κυρίου δεηθῶμεν.

Π̓ίτιμᾷ σοι Κύριος, Διάβολε, ὁ παραγενόμενος εἰς τὸν Κόσμον, καὶ κατασκευάσας ἐν ἀνθρώποις, ἵνα τὴν σὴν καθέλῃ τυραννίδα, καὶ τοὺς ἀνθρώπους ἐξέληται. ὃς σοὶ ξύλα τὰς ἀντικειμένας δυνάμεις ἐθελάμβασεν, Ἠλίου σκοτισθέντος, καὶ γῆς σαλευομένης, καὶ μνημάτων ἀνοιγομένων, καὶ σωμάτων Ἁγίων ἀνισταμένων· ὃς ἔλυσε θανάτῳ τὸν θάνατον, καὶ κατήργησε τὸν τὸ κράτος ἔχοντα τοῦ θανάτου, τουτέστι σὲ τὸν Διάβολον. Ὁ̓ρκίζω σε κατὰ τοῦ Θεοῦ, τοῦ δείξαντος τὸ ξύλον τῆς ζωῆς, καὶ τάξαντος τὰ Χερουβὶμ, καὶ τὴν φλογίνην ῥομφαίαν τὴν τρεφομένην φυλάττειν αὐτό· ἐπιτιμήθητι. Κατ' ἐκείνου γοῦν σε ὁρκίζω, τὸν περιπατήσαντος ὡς σοὶ ξηρᾶς, σοὶ μὴ τὰ θαλάσσης, καὶ ἐπιτιμήσαντος τῇ λαίλαπι τῷ ἀνέμῳ. ἐκ τοῦ βλέμματος ξηραίνει ἀβύσσους, καὶ ἡ ἀπειλὴ τήκει ὄρη. Αὐτὸς γάρ σου μοῦ ἐπιτάσσει σοι διὰ ἡμῶν, φοβήθητι, ἔξελθε, καὶ ὑπαναχώρησον ἀπὸ τοῦ πλάσματος τούτου, καὶ μὴ κατατρέχῃς, μηδὲ κατακρυβῇς εἰς αὐτὸ, μηδὲ σωματήσῃς τούτῳ,

ἢ ἐμφ-

ἢ ἐνεργήσῃς, μὴ ἐν νυκτὶ, μὴ ἐν ἡμέρᾳ, ἢ ὥρᾳ, ἢ ἐν μεσημβρίᾳ, ἀλλὰ ἄπελθε εἰς τὸν ἴδιον τάρταρον, ἕως τῆς ἡτοιμασμένης, μεγάλης ἡμέρας τῆς Κρίσεως. Φοβήθητι τὸν Θεὸν τὸν καθήμενον ἐπὶ τῶν Χερουβὶμ, ϛ ἐπιβλέποντα ἀβύσσους. ὃν τρέμουσιν Ἄγγελοι, Ἀρχάγγελοι, Θρόνοι, Κυριότητες, Ἀρχαὶ, Ἐξουσίαι, Δυνάμεις, τὰ πολυόμματα Χερουβὶμ, καὶ τὰ ἑξαπτέρυγα Σεραφίμ. ὃν τρέμει ὁ Οὐρανὸς καὶ ἡ γῆ, ἡ θάλασσα, ϛ πάντα τὰ ἐν αὐτοῖς. Ἔξελθε καὶ ἀναχώρησον ἀπὸ τοῦ σφραγισθέντος νεολέκτου στρατιώτου Χριστοῦ τοῦ Θεοῦ ἡμῶν· κατ' ἐκείνου γάρ σε ὁρκίζω, τοῦ περιπατοῦντος ἐπὶ πτερύγων ἀνέμων, τοῦ ποιοῦντος τοὺς Ἀγγέλους αὐτοῦ πῦρ φλέγον. Ἔξελθε, καὶ ἀναχώρησον ἀπὸ τοῦ πλάσματος τούτου σὺν πάσῃ τῇ δυνάμει καὶ τοῖς ἀγγέλοις σου. Ὅτι δεδόξασται τὸ ὄνομα τοῦ Πατρὸς, ϛ τοῦ Υἱοῦ, καὶ τοῦ Ἁγίου Πνεύματος, νῦν, καὶ ἀεὶ, καὶ εἰς τοὺς αἰῶνας τῶν αἰώνων. Ἀμήν:~

Ἀφορκισμὸς, β'. Τοῦ Κυρίου δεηθῶμεν.

Ὁ Θεὸς ὁ ἅγιος, ὁ φοβερὸς καὶ ἔνδοξος, ὁ ἐπὶ πᾶσι τοῖς ἔργοις ϛ τῇ ἰσχύϊ αὐτοῦ ἀκατάληπτος, καὶ ἀνεξιχνίαστος ὑπάρχων, αὐτὸς ὁ προορίσας σοι, Διάβολε, τῆς αἰωνίου κολάσεως τὴν τιμωρίαν, δι' ἡμῶν τῶν ἀχρείων αὐτοῦ δούλων, κελεύει σοι, καὶ πάσῃ τῇ συνεργῷ σου δυνάμει ἀποστῆναι ἀπὸ τοῦ νεωστὶ σφραγισθέντος ἐπ' ὀνόματι τοῦ Κυρίου ἡμῶν Ἰησοῦ Χριστοῦ, τοῦ ἀληθινοῦ Θεοῦ ἡμῶν. Ὁρκίζω οὖν σε παμπόνηρον, ϛ ἀκάθαρτον, ϛ μιαρὸν, καὶ ἐβδελυγμένον, ϛ ἀλλότριον πνεῦμα, μετὰ τῆς δυνάμεως Ἰησοῦ Χριστοῦ, τοῦ πᾶσαν ἐξουσίαν ἔχοντος ἐν Οὐρανῷ, καὶ ἐπὶ γῆς, τοῦ εἰπόντος τῷ κωφῷ ϛ ἀλάλῳ δαίμονι, ἔξελθε ἀπὸ τοῦ ἀνθρώπου, καὶ μηκέτι εἰσέλθῃς εἰς αὐτόν. Ἀναχώρησον, γνώρισον τὴν σὴν ματαίαν δύναμιν, τὴν μηδὲ χοίρων ἐξουσίαν ἔχουσαν. Ὑπομνήσθητι τοῦ ἐπιτάξαντός σοι κατὰ τὴν σὴν αἴτησιν εἰς τὴν ἀγέλην τῶν χοίρων εἰσελθεῖν. Φοβήθητι τὸν Θεὸν, οὗ τῷ προστάγματι ἡ γῆ καθ' ὑδάτων ἐστήρικται, τὸν κτίσαντα τὸν Οὐρανὸν, καὶ στήσαντα τὰ ὄρη σταθμῷ, καὶ τὰς νάπας ζυγῷ, ϛ θέντα ἄμμον θαλάσσῃ ὅριον, ϛ ἐν ὕδατι σφοδρῷ τρίβον ἀσφαλῆ. τὸν ἁπτόμενον τῶν ὀρέων καὶ καπνίζονται, τὸν ἀναβαλλόμενον φῶς ὡς ἱμάτιον, τὸν ἐκτείναντα τὸν Οὐρανὸν ὡσεὶ δέρριν, τὸν στεγάζοντα ἐν ὕδασι τὰ ὑπερῷα αὐτοῦ, τὸν θεμελιοῦντα τὴν γῆν ἐπὶ τὴν ἀσφάλειαν αὐτῆς, οὐ κλιθήσεται εἰς τὸν αἰῶνα τοῦ αἰῶνος, τὸν προσκαλούμενον τὸ ὕδωρ τῆς θαλάσσης, καὶ ἐκχέοντα αὐτὸ ἐπὶ πρόσωπον πάσης τῆς γῆς. Ἔξελθε,

καὶ

Ϛ ἀναχώρησον ἀπὸ τοῦ πρὸς τὸ ἅγιον φώτισμα εὐτρεπιζομένου. Ὁρκίζω σε κτ. τοῦ σωτηριώδους πάθους τοῦ Κυρίου ἡμῶν Ἰησοῦ Χριστοῦ, καὶ τοῦ τιμίου αὐτοῦ Σώματος, καὶ Αἵματος, καὶ κτ. τῆς ἐλεύσεως αὐτοῦ τῆς φοβερᾶς· ἥξει γὰρ, καὶ οὐ χρονιεῖ, κρίνων πᾶσαν τὴν γῆν, καὶ σὲ, καὶ τὴν συνεργόν σου δυνάμιν κολάσει εἰς τὴν γέεννα τοῦ πυρὸς, παραδοὺς εἰς τὸ σκότος τὸ ἐξώτερον, ὅπου ὁ σκώληξ ὁ ἀκοίμητος, καὶ τὸ πῦρ οὐ σβέννυται. Ὅτι τὸ κράτος Χριστοῦ τοῦ Θεοῦ ἡμῶν, σὺν τῷ Πατρὶ, καὶ τῷ Ἁγίῳ Πνεύματι, νῦν, καὶ ἀεὶ, Ϛ εἰς τοὺς αἰῶνας τῶν αἰώνων. Ἀμήν:~

Ἀφορκισμὸς, γ'. Τοῦ Κυρίου δεηθῶμεν.

ΚΥ'ριε Σαβαὼθ, ὁ Θεὸς τοῦ Ἰσραὴλ, ὁ ἰώμενος πᾶσαν νόσον, καὶ πᾶσαν μαλακίαν, ἐπίβλεψον ἐπὶ τὸν δοῦλόν σου, ἐκζήτησον, ἐξερεύνησον, καὶ ἀπέλασον ἀπ' αὐτοῦ πάντα τὰ ἐνεργήματα τοῦ Διαβόλου. Ἐπιτίμησον τοῖς ἀκαθάρτοις πνεύμασι, καὶ δίωξον αὐτὰ, καὶ καθάρισον τὰ ἔργα τῶν χειρῶν σου, Ϛ τῇ ὀξείᾳ σου χρησάμενος ἐνεργείᾳ, συντρίψον τὸν Σαταναῦ ὑπὸ τοὺς πόδας αὐτοῦ ἐν τάχει, Ϛ δὸς αὐτῷ νίκας κατ' αὐτοῦ, καὶ τῶν ἀκαθάρτων αὐτοῦ πνευμάτων· ὅπως τοῦ παρὰ σοῦ ἐλέους τυγχάνων, καταξιωθῇ τῶν ἀθανάτων Ϛ ἐπουρανίων σου μυστηρίων, καὶ δόξαν σοι ἀναπέμψῃ τῷ Πατρὶ, καὶ τῷ Υἱῷ, καὶ τῷ Ἁγίῳ Πνεύματι, νῦν, Ϛ ἀεὶ, Ϛ εἰς τοὺς αἰῶνας τῶν αἰώνων.

Τοῦ Κυρίου δεηθῶμεν.

Ὁ Ὢν Δέσποτα Κύριε, ὁ ποιήσας τὸν ἄνθρωπον κατ' εἰκόνα σὴν, Ϛ ὁμοίωσιν, Ϛ δοὺς αὐτῷ ἐξουσίαν ζωῆς αἰωνίου· εἶτα ἐκπεσόντα διὰ τῆς ἁμαρτίας μὴ παριδὼν, ἀλλ' οἰκονομήσας διὰ τῆς ἐνανθρωπήσεως τοῦ Χριστοῦ σου τὴν σωτηρίαν τοῦ Κόσμου. αὐτὸς καὶ τὸ πλάσμα σου τοῦτο λυτρωσάμενος ἐκ τῆς δουλείας τοῦ ἐχθροῦ, πρόσδεξαι εἰς τὴν Βασιλείαν σου τὴν ἐπουράνιον. Διάνοιξον αὐτοῦ τοὺς ὀφθαλμοὺς τῆς διανοίας, εἰς τὸ αὐγάσαι ἐν αὐτῷ τὸν φωτισμὸν τοῦ Εὐαγγελίου σου. Σύζευξον τῇ ζωῇ αὐτοῦ Ἄγγελον φωτεινὸν, ῥυόμενον αὐτὸν ἀπὸ πάσης ἐπιβουλῆς τοῦ ἀντικειμένου, ἀπὸ συναντήματος πονηροῦ, ἀπὸ δαιμονίου μεσημβρινοῦ, ἀπὸ φαντασμάτων πονηρῶν.

Καὶ ἐμφυσᾷ αὐτοῦ ὁ Ἱερεὺς τὸ στόμα, τὸ μέτωπον,

Ϛ τὸ στῆθος, λέγων.

Ἐξέλασον ἀπ' αὐτοῦ πᾶν πονηρὸν καὶ ἀκάθαρτον πνεῦμα, κεκρυμμένον, καὶ ἐμφωλεῦον αὐτοῦ τῇ καρδίᾳ. Καὶ λέγει τοῦτο ἐκ, γ'. Πνεῦμα πλάνης, πνεῦμα πονηρίας, πνεῦμα εἰδωλολατρείας, καὶ πά-

πάσης πλεονεξίας. Πνεῦμα ψεύδους, καὶ πάσης ἀκαθαρσίας, τῆς ἐνεργουμένης κατὰ τὴν διδασκαλίαν τοῦ διαβόλου, Ὃ ποίησον αὐτὸν πρόβατον λογικὸν τῆς Ἁγίας ποίμνης τοῦ Χριστοῦ σου, μέλος τίμιον τῆς Ἐκκλησίας σου, Υἱὸν Ὃ κληρονόμον τῆς Βασιλείας σου· ἵνα κατὰ τὰς ἐντολάς σου πολιτευσάμενος, Ὃ φυλάξας τὴν σφραγίδα ἄθραυστον, Ὃ διατηρήσας τὸν χιτῶνα ἀμόλυντον, τύχῃ τῆς μακαριότητος τῶν Ἁγίων ἐν τῇ Βασιλείᾳ σου.

Ἐ Κ Φ Ω Ν Ω Σ.

Χάριτι, καὶ οἰκτιρμοῖς καὶ φιλανθρωπίᾳ τοῦ μονογενοῦς σου Υἱοῦ, μεθ' οὗ εὐλογητὸς εἶ, σὺν τῷ Παναγίῳ, καὶ ἀγαθῷ, καὶ ζωοποιῷ σου Πνεύματι, νῦν, καὶ ἀεὶ, καὶ εἰς τοὺς αἰῶνας τῶν αἰώνων. Ἀμήν.

Καὶ ἀποδυομένου, καὶ ὑπολυομένου τοῦ βαπτιζομένου, ἀποστρέφει αὐτὸν ὁ Ἱερεὺς ἐπὶ δυσμὰς, ἄνω τὰς χεῖρας ἔχοντα, καὶ λέγει, γ'.

Ἀποτάσσῃ τῷ Σαταναῇ; Ὃ πᾶσι τοῖς ἔργοις αὐτοῦ; καὶ πᾶσι τοῖς ἀγγέλοις αὐτοῦ; καὶ πάσῃ τῇ λατρείᾳ αὐτοῦ; καὶ πάσῃ τῇ πομπῇ αὐτοῦ;

Καὶ λέγεται ἐκ, γ'. Καὶ ἀποκρίνεται πρὸς ἕκαστον ὁ Κατηχούμενος, ἢ ὁ Ἀνάδοχος αὐτοῦ, εἰ ἔστιν ὁ βαπτιζόμενος βάρβαρος, ἢ παιδίον, Ὃ λέγει. Ἀποτάσσομαι. Καὶ ὅτε εἴπῃ, γ'. ἐρωτᾷ πάλιν ὁ Ἱερεὺς τὸν βαπτιζόμενον.

Ἀπετάξω τῷ Σαταναῇ; Ὃ ἀποκρίνεται ὁ Κατηχούμενος, ἢ ὁ Ἀνάδοχος. Ἀπεταξάμην, Ὃ ὅτε εἴπῃ τρὶς, λέγει ὁ Ἱερεύς.

Καὶ ἐμφύσησον, Ὃ ἔμπτυσον αὐτῷ, Ὃ τοῦτο ποιήσαντος, στρέφει αὐτὸν ὁ Ἱερεὺς κατὰ ἀνατολὰς, κάτω τὰς χεῖρας ἔχοντα, καὶ λέγει αὐτῷ ὁ Ἱερεὺς, γ'.

Συντάσσῃ τῷ Χριστῷ; Ὃ ἀποκρίνεται ὁ Κατηχούμενος, ἢ ὁ Ἀνάδοχος, λέγων, Συντάσσομαι, ἐκ, γ'. εἶτα πάλιν λέγει αὐτῷ ὁ Ἱερεύς.

Συνετάξω τῷ Χριστῷ; Ὃ ἀποκρίνεται. Συνεταξάμην, Ὃ πάλιν λέγει.

Καὶ πιστεύεις αὐτῷ; καὶ λέγει. Πιστεύω αὐτῷ ὡς Βασιλεῖ, καὶ Θεῷ, καὶ λέγει τὸ,

Πιστεύω εἰς ἕνα Θεόν. Καὶ ὅτε πληρώσῃ τὸ ἅγιον Σύμβολον, λέγει πάλιν πρὸς αὐτὸν ἐκ, γ'. τὸ, Συνετάξω τῷ Χριστῷ; καὶ τὰ ἕτερα. Ἀποκρινομένου καθ' ἕκαστον τοῦ Κατηχουμένου, ἢ τοῦ Ἀναδόχου, ὡς εἴρηται. Ἐρωτηθέντος δὲ τρὶς, καὶ ἐκ τρίτου εἰπόντος τὸ ἅγιον Σύμβολον, ἐρωτᾷ αὐτὸν ἐκ τρίτου.

Συνε-

Συνετάξω τῷ Χριστῷ; Καὶ ἀποκρίνεται. Συνεταξάμην. Ϛ λέγει ὁ Ἱερεὺς; Καὶ προσκυνήσον αὐτῷ· Ϛ προσκυνεῖ, λέγων.

Προσκυνῶ Πατέρα, Υἱὸν, καὶ Ἅγιον Πνεῦμα, Τριάδα ὁμοούσιον, καὶ ἀχώριστον. Εἶτα λέγει ὁ Ἱερεύς.

Εὐλογητὸς ὁ Θεὸς, ὁ πάντας ἀνθρώπους θέλων σωθῆναι, καὶ εἰς ἐπίγνωσιν ἀληθείας ἐλθεῖν, νῦν, Ϛ ἀεὶ, καὶ εἰς τοὺς αἰῶνας τῶν αἰώνων. Ἀμήν.

Εἶτα λέγει τὴν εὐχὴν ταύτην. Τοῦ Κυρίου δεηθῶμεν.

ΔΕσποτα Κύριε ὁ Θεὸς ἡμῶν, προσκάλεσαι τὸν δοῦλόν σου (τόνδε) πρὸς τὸ ἅγιόν σου φώτισμα, καὶ καταξίωσον αὐτὸν τῆς μεγάλης ταύτης χάριτος τοῦ ἁγίου σου Βαπτίσματος· ἀπόδυσον αὐτοῦ τὴν παλαιότητα, Ϛ ἀνακαίνισον αὐτὸν εἰς τὴν ζωὴν τὴν αἰώνιον, καὶ πλήρωσον αὐτὸν τῆς τοῦ Ἁγίου σου Πνεύματος δυνάμεως εἰς ἕνωσιν τοῦ Χριστοῦ σου· ἵνα μηκέτι τέκνον σώματος ᾖ, ἀλλὰ τέκνον τῆς σῆς Βασιλείας. Εὐδοκίᾳ καὶ χάριτι τοῦ μονογενοῦς σου Υἱοῦ, μεθ' οὗ εὐλογητὸς εἶ, σὺν τῷ Παναγίῳ, Ϛ ἀγαθῷ, Ϛ ζωοποιῷ σου Πνεύματι, νῦν, καὶ ἀεὶ, Ϛ εἰς τοὺς αἰῶνας τῶν αἰώνων. Ἀμήν.

Α'ΚΟΛΟΥΘΙ'Α ΤΟΥ Α'ΓΙ'ΟΥ

ΒΑΠΤΙ'ΣΜΑΤΟΣ

Εἰσέρχεται ὁ Ἱερεὺς, καὶ ἀλλάσσων τὴν Ἱερατικὴν στολὴν λευκὴν, καὶ Ἐπιμανίκια, καὶ ἁπτομένων πάντων τῶν κηρῶν, λαβὼν Θυμιατὸν ἀπέρχεται ἐν τῇ Κολυμβήθρᾳ, Ϛ θυμιᾷ κύκλῳ, Καὶ ἀποδοὺς τὸν Θυμιατὸν, προσκυνεῖ.

Εἶτα λέγει ὁ Διάκονος. Εὐλόγησον Δέσποτα.

Ο' Ἱερεύς. Ε' ΚΦΩ' ΝΩΣ.

ΕΥλογημένη ἡ Βασιλεία τοῦ Πατρὸς, καὶ τοῦ Υἱοῦ, καὶ τοῦ Ἁγίου Πνεύματος, νῦν, Ϛ ἀεὶ, καὶ εἰς τοὺς αἰῶνας τῶν αἰώνων.

Ο' ΔΙΑ' ΚΟΝΟΣ.

Ἐν εἰρήνῃ τοῦ Κυρίου δεηθῶμεν. Ο' Χορός. Κύριε ἐλέησον.

Ὑπὲρ τῆς ἄνωθεν εἰρήνης, Ϛ τῆς σωτηρίας.

Ὑπὲρ τῆς εἰρήνης τοῦ σύμπαντος Κόσμου.

Ὑπὲρ τοῦ ἁγίου Οἴκου τούτου, καὶ τῶν μετὰ πίστεως.

Ὑπὲρ

Τ' πρὸ τῦ Ἀρχιεπισκόπυ ἡμῶν.
Τ' πρὸ τῦ ἁγιαθῆναι τὸ ὕδωρ τῦτο, τῇ δυνάμει, & ἐνεργείᾳ, & φωτισφοιτήσει τῦ Ἁγίυ Πνεύματος, τῦ Κυρίυ δεηθῶμεν.
Τ' πρὸ τῦ καταπεμφθῆναι αὐτῷ τὴν χάριν τῆς ἀπολυτρώσεως, τὴν εὐλογίαν τῦ Ἰορδάνυ, τῦ Κυρίυ δεηθῶμεν.
Τ' πρὸ τῦ καταφοιτῆσαι τοῖς ὕδασι τῦτοις, τὴν καθαρτικὴν τῆς ὑπερφυσίυ Τριάδος ἐνέργειαν, τῦ Κυρίυ δεηθῶμεν.
Τ' πρὸ τῦ φωτισθῆναι ἡμᾶς φωτισμὸν γνώσεως, & εὐσεβείας, διὰ τῆς ἐπιφοιτήσεως τῦ Ἁγίυ Πνεύματος, τῦ Κυρίυ δεηθῶμεν.
Τ' πρὸ τῦ ἐναδεχθῆναι αὐτὸ ἀπορρόπαιον πάσης ἐπιβυλῆς ὁρατῆς & ἀοράτων ἐχθρῶν, τῦ Κυρίυ δεηθῶμεν.
Τ' πρὸ τῦ ἀξιον γενέσθαι τῆς ἀφθάρτυ Βασιλείας τὸν ἐν αὐτῷ βαπτιζόμενον, τῦ Κυρίυ δεηθῶμεν.
Τ' πρὸ τῦ μὴ προσερχομένυ τῷ ἁγίῳ φωτίσματι, καὶ τῆς σωτηρίας αὐτῦ, τῦ Κυρίυ δεηθῶμεν.
Τ' πρὸ τῦ ἐναδεχθῆναι αὐτὸν τὸν φωτὸς, & κληρονόμον τῆς αἰωνίυ ἀγαθῶν, τῦ Κυρίυ δεηθῶμεν.
Τ' πρὸ τῦ γενέσθαι αὐτὸν σύμφυτον, & κοινωνὸν τῦ θανάτυ, καὶ τῆς ἀναστάσεως Χριστῦ τῦ Θεῦ ἡμῶν, τῦ Κυρίυ δεηθῶμεν.
Τ' πρὸ τῦ διαφυλαχθῆναι αὐτῷ τὴν στολὴν τῦ Βαπτίσματος, & τὸν ἀῤῥαβῶνα τῦ Πνεύματος, ἄσυλον, καὶ ἀνώμοτον ἐν τῇ ἡμέρᾳ τῆς φοβερᾶς Χριστῦ τῦ Θεῦ ἡμῶν, τῦ Κυρίυ δεηθῶμεν.
Τ' πρὸ τῦ γενέσθαι αὐτῷ τὸ ὕδωρ τῦτο, λουτρὸν παλιγγενεσίας, εἰς ἄφεσιν ἁμαρτιῶν, & ἔνδυμα ἀφθαρσίας, τῦ Κυρίυ δεηθῶμεν.
Τ' πρὸ τῦ εἰσακῦσαι Κύριον τὸν Θεὸν φωνῆς τῆς δεήσεως ἡμῶν, τῦ Κυρίυ δεηθῶμεν.
Τ' πρὸ τῦ ῥυσθῆναι αὐτόν τε & ἡμᾶς, ἀπὸ πάσης θλίψεως, ὀργῆς, & ἀνάγκης, τῦ Κυρίυ δεηθῶμεν.
Ἀντιλαβῦ, σῶσον, ἐλέησον. Τῆς Παναγίας ἀχραντε.

Καὶ τὸ Διακόνυ λέγοντος ταῦτα, ὁ Ἱερεὺς λέγει καθ' ἑαυτὸν τὴν Εὐχὴν ταύτην μυστικῶς.

Ὁ Εὔσπλαγχνος & ἐλεήμων Θεὸς, ὁ ἑτάζων καρδίας & νεφρὸς, & τὰ κρύφια τῦ ἀνθρώπυ ἐπισκάμμυος μόνος. ὁ γὰρ ὄντι πρᾶγμα ἀφανὲς ἐνώπιόν συ, ἀλλὰ πάντα γυμνὰ, καὶ τετραχηλισμένα τοῖς ὀφθαλμοῖς συ. ὁ γνωρίσων τὰ κατ' ἐμὲ, μὴ βδελυξῃ με. μηδὲ τὸ πρόσωπόν συ ἀπορρίψῃς ἀπ' ἐμῦ, ἀλλὰ παρίδε μὲ τὰ παραπτώ-

μα-

ματα ἐν τῇ ὥρᾳ ταύτῃ, ὁ παρορῶν ἀνθρώπων ἁμαρτήματα εἰς μετάνοιαν καὶ ἀποπλυνόν μου τὸν ῥύπον τοῦ σώματος, καὶ τὸν σπῖλον τῆς ψυχῆς, καὶ ὅλον με ἁγίασον ὁλοτελῆ τῇ δυνάμει σου τῇ ἀοράτῳ, καὶ πνευματικῇ δεξιᾷ. ἵνα μὴ ἐλευθερίαν ἄλλοις ἐπαγγελλόμενος, καὶ ταύτην παρέχων πίστει τῇ εἰρημένῃ τῆς σῆς ἀφάτου φιλανθρωπίας, αὐτὸς ὡς δοῦλος ἁμαρτίας ἀδόκιμος γενόμαι. Μὴ Δέσποτα, ὁ μόνος ἀγαθὸς Σὺ φιλάνθρωπος, μὴ ἀποστραφείην τεταπεινωμένος. ἀλλ' ἐξαπόστειλόν μοι δυνάμιν ἐξ ὕψους, καὶ ἐνίσχυσόν με πρὸς τὴν διακονίαν τοῦ προκειμένου σου μυστηρίου, τοῦ μεγάλου καὶ ἐπουρανίου, καὶ μόρφωσόν σου τὸν Χριστὸν ἐν τῷ μέλλοντι ἀναγεννᾶσθαι διὰ τῆς ἐμῆς ἐλεεινότητος, καὶ οἰκοδόμησον αὐτὸν ἐν τῷ θεμελίῳ τῶν Ἀποστόλων, καὶ Προφητῶν σου, καὶ μὴ καθέλῃς, ἀλλὰ φύτευσον αὐτὸν φύτευμα ἀληθείας, ἐν τῇ Ἁγίᾳ σου Καθολικῇ καὶ Ἀποστολικῇ Ἐκκλησίᾳ, καὶ μὴ ἐκτίλῃς· Ὅπως προκόπτοντος αὐτοῦ ἐν εὐσεβείᾳ, δοξάζηται καὶ δι' αὐτοῦ τὸ παναγίον ὄνομα σου, τοῦ Πατρὸς, καὶ τοῦ Υἱοῦ, καὶ τοῦ Ἁγίου Πνεύματος, νῦν, Σὺ ἀεὶ, Σὺ εἰς τοὺς αἰῶνας τῶν αἰώνων. Ἀμήν.

Δεῖ εἰδέναι, ὅτι οὐκ ἐκφωνεῖ, ἀλλὰ τὸ, Ἀμὴν, καθ' ἑαυτὸν λέγει.

Εἶτα λέγει τὴν εὐχὴν ταύτην μεγαλοφώνως.

ΜΕγας εἶ Κύριε, καὶ θαυμαστὰ τὰ ἔργα σου, Σὺ οὐδεὶς λόγος ἐξαρκέσει πρὸς ὕμνον τῶν θαυμασίων σου. (τρὶς) Σὺ γὰρ βουλήσει ἐξ οὐκ ὄντων εἰς τὸ εἶναι παραγαγὼν τὰ σύμπαντα, τῷ σῷ κράτει συνέχεις τὴν κτίσιν, καὶ τῇ σῇ προνοίᾳ διοικεῖς τὸν Κόσμον. Σὺ ἐκ τεσσάρων στοιχείων τὴν κτίσιν συναρμόσας, τέτρασι καιροῖς τὸν κύκλον τοῦ ἐνιαυτοῦ ἐστεφάνωσας. σὲ τρέμουσιν αἱ νοεραὶ πᾶσαι Δυνάμεις· σὲ ὑμνεῖ Ἥλιος, σὲ δοξάζει Σελήνη, σοὶ ἐντυγχάνει τὰ Ἄστρα, σοὶ ὑπακούει τὸ φῶς, σὲ φρίττουσιν ἄβυσσοι, σοὶ δουλεύουσιν αἱ πηγαί. Σὺ ἐξέτεινας τὸν οὐρανὸν ὡσεὶ δέρριν, σὺ ἐστερέωσας τὴν γῆν ἐπὶ τῶν ὑδάτων, σὺ περιετείχισας τὴν θάλασσαν ψάμμῳ, σὺ πρὸς ἀνάπνοας τὸν ἀέρα ἐξέχεας. Ἀγγελικαὶ Δυνάμεις σοὶ λειτουργοῦσιν, οἱ τῶν Ἀρχαγγέλων χοροί σε προσκυνοῦσι, τὰ πολυόμματα Χερουβὶμ, Σὺ τὰ ἑξαπτέρυγα Σεραφὶμ κύκλῳ ἑστῶτα, καὶ περιϊπτάμενα φόβῳ τῆς ἀπροσίτου σου δόξης κατακαλύπτεται, Σὺ γὰρ Θεὸς ὢν ἀπερίγραπτος, ἄναρχός τε, καὶ ἀνέκφραστος, ἦλθεν ἐπὶ τῆς γῆς, μορφὴν δούλου λαβὼν, ἐν ὁμοιώματι ἀνθρώπου γενόμενος. οὐ γὰρ ἔφερεν Δέσποτα διὰ σπλάγχνα ἐλέους σου, θεάσασθαι ὑπὸ τοῦ διαβόλου τυραννούμενον τὸ γένος τῶν ἀνθρώπων, ἀλλ' ἦλθεν καὶ ἔσωσας ἡμᾶς. ὁμολογοῦμεν τὴν

χά-

χάριν, κηρύττομεν τὸν ἔλεον, οὐ κρύπτομεν τὴν ἀοργησίαν. Τὰς τῆς φύσεως ἡμῶν γοερὰς ἠλάθρωσας, Παρθενικὴν ἡγίασας μήτραν τῷ τόκῳ σου· πᾶσα ἡ Κτίσις ὑμνησέ σε ἐπιφανέντα. Σὺ γὰρ ὁ Θεὸς ἡμῶν, ὤφθης τῆς γῆς, καὶ τοῖς ἀνθρώποις συναναστράφης. Σὺ τὰ Ἰορδανέια ῥεῖθρα ἡγίασας, ἀραμένου καταπέμψας τὸ Ἅγιόν σου Πνεῦμα, καὶ τὰς κεφαλὰς τῶν ἐκεῖσε ἐμφωλευόντων συνέτριψας δρακόντων. Αὐτὸς νῦν φιλάνθρωπε Βασιλεῦ, πάρεσο καὶ μοὶ διὰ τῆς ἐπιφοιτήσεως τοῦ Ἁγίου σου Πνεύματος, καὶ ἁγίασον τὸ ὕδωρ τοῦτο. (Τρίς.) Καὶ δὸς αὐτῷ τὴν χάριν τῆς ἀπολυτρώσεως, τὴν ἄλογίαν τοῦ Ἰορδάνου. Ποίησον αὐτὸ ἀφθαρσίας πηγὴν, ἁγιασμοῦ δῶρον, ἁμαρτημάτων λυτήριον, νοσημάτων ἀλεξητήριον, δαίμοσιν ὀλέθριον, ταῖς ἐναντίαις δυνάμεσιν ἀπρόσιτον, ἀγγελικῆς ἰσχύος πεπληρωμένον. Φυγέτωσαν ἀπ' αὐτοῦ οἱ ἐπιβουλεύοντά σοι πλάσματί σου, ὅτι τὸ ὄνομά σου Κύριε ἐπεκαλέσαμεν τὸ θαυμαστὸν, τὸ ἔνδοξον, τὸ φοβερὸν τοῖς ὑπεναντίοις.

Καὶ σφραγίζει, ἐμφυσῶν τὸ ὕδωρ, τρίτον.

Καὶ ἐπάρχεται, λέγων.

Συγκρυβήτωσαν ὑπὸ τὴν σημείωσιν τοῦ τιμίου Σταυροῦ σου πᾶσαι αἱ ἐναντίαι δυνάμεις. (γ'.) Ὑποχωρησάτωσαν ἡμῖν πάντα τὰ ἐναέρια καὶ ἀφανῆ εἴδωλα, καὶ μὴ ὑποκρυβήτω τῷ ὕδατι τούτῳ δαιμόνιον σκοτεινὸν, μηδὲ συγκαταβήτω τῷ βαπτιζομένῳ, δεόμεθά σου, πνεῦμα πονηρὸν σκότωσιν λογισμῶν, ἢ ταραχὴν διανοίας ἐπάγον. Ἀλλὰ σὺ Δέσποτα τῶν ἁπάντων, ἁγίασον τὸ ὕδωρ τοῦτο, ὕδωρ ἀπολυτρώσεως, ὕδωρ ἁγιασμοῦ, καθαρισμὸν σαρκὸς καὶ πνεύματος, λύσιν δεσμῶν, ἄφεσιν παραπτωμάτων, φωτισμὸν ψυχῶν, λουτρὸν παλιγγενεσίας, ἀναγεννησμὸν πνεύματος, Υἱοθεσίας χάρισμα, ἔνδυμα ἀφθαρσίας, πηγὴν ζωῆς. Σὺ γὰρ εἶπας Κύριε, λούσασθε καὶ καθαροὶ γίνεσθε· Ἀφέλετε τὰς πονηρίας ἀπὸ τῶν ψυχῶν ὑμῶν. Σὺ ἐχαρίσω ἡμῖν τὴν ἀνωθεν ἀναγέννησιν, διὰ ὕδατος καὶ πνεύματος. Ἐπιφάνηθι Κύριε τούτῳ, καὶ δὸς μεταποιηθῆναι τὸν ἐν αὐτῷ βαπτιζόμενον, εἰς τὸ ἀποθέσθαι μὲν τὸν παλαιὸν ἄνθρωπον, τὸν φθειρόμενον κατὰ τὰς ἐπιθυμίας τῆς ἀπάτης, ἐνδύσασθε δὲ τὸν νέον τὸν ἀναγεννώμενον, κατ' εἰκόνα τοῦ κτίσαντος αὐτόν. Ἵνα γενόμενος σύμφυτος τῷ ὁμοιώματι τοῦ θανάτου αὐτοῦ διὰ τοῦ Βαπτίσματος, κοινωνὸς γένηται καὶ τῆς ἀναστάσεως. Καὶ φυλάξας τὴν δωρεὰν τοῦ Ἁγίου Πνεύματος, καὶ αὐξήσας τὴν παρακαταθήκην τῆς χάριτος, δέξηται τὸ

βραβεῖον τῆς ἄνω κλήσεως, καὶ συγκαταριθμηθῇ τοῖς πρωτοτόκοις, τοῖς ἀπογεγραμμένοις ἐν Οὐρανῷ, ἐν σοὶ τῷ Θεῷ καὶ Κυρίῳ ἡμῶν Ἰησοῦ Χριστῷ, ἅμα τῷ ἀνάρχῳ σου Πατρὶ, δόξα, κράτος, σὺν τῷ Παναγίῳ, καὶ ἀγαθῷ, καὶ ζωοποιῷ σου Πνεύματι, νῦν, καὶ ἀεὶ, καὶ εἰς τοὺς αἰῶνας τῶν αἰώνων. Ἀμήν.

Εἰρήνη πᾶσι. Τὰς κεφαλὰς ὑμῶν τῷ Κυρίῳ κλίνατε.

Καὶ ἐμφυσᾷ εἰς τὸ τοῦ Ἐλαίου ἀγγεῖον, γ'. Καὶ σφραγίζει τρίτον τοῦτο, ἤτοι τὸ Ἔλεον, βαστάζομενον ὑπὸ τοῦ Διακόνου, καὶ εἰπόντος τοῦ αὐτοῦ.

Τοῦ Κυρίου δεηθῶμεν, Ὁ Ἱερεὺς λέγει τὴν Εὐχήν.

ΔΕσποτα Κύριε ὁ Θεὸς τῶν Πατέρων ἡμῶν, ὁ τοῖς ἐν τῇ κιβωτῷ τοῦ Νῶε περιστερὰν ἀποστείλας, κάρφος ἐλαίας ἔχουσαν ἐπὶ τοῦ στόματος, καταλλαγῆς σύμβολον, σωτηρίας τε τῆς ἀπὸ τοῦ κατακλυσμοῦ, καὶ τῆς χάριτος μυστήριον, δι' ἐκείνων προτυπώσας, καὶ τῆς ἐλαίας τὸν καρπὸν εἰς τὴν πλήρωσιν τῶν ἁγίων σου μυστηρίων χορηγήσας· Ὁ δι' αὐτοῦ καὶ τοὺς ἐν νόμῳ Πνεύματος Ἁγίου πληρώσας, Σὺ τοὺς ἐν χάριτι τελειῶν. αὐτὸς εὐλόγησον καὶ τοῦτο τὸ Ἔλεον, τῇ δυνάμει, Σὺ ἐνεργείᾳ, καὶ ἐπιφοιτήσει τοῦ Ἁγίου σου Πνεύματος, ὥστε γενέσθαι αὐτὸ χρίσμα ἀφθαρσίας, ὅπλον δικαιοσύνης, ἀνακαινισμὸς ψυχῆς καὶ σώματος, πάσης διαβολικῆς ἐνεργείας ἀποτρόπαιον, εἰς ἀπαλλαγὴν κακῶν πάντων τοῖς χριομένοις πίστει, ἢ καὶ μεταλαμβάνουσιν ἐξ αὐτοῦ εἰς δόξαν σὴν, Σὺ τοῦ μονογενοῦς σου Υἱοῦ, καὶ τοῦ Παναγίου, καὶ ἀγαθοῦ, Σὺ ζωοποιοῦ σου Πνεύματος, νῦν, καὶ ἀεὶ, καὶ εἰς τοὺς αἰῶνας τῶν αἰώνων.

Ὁ Χορός. Ἀμήν. Ὁ Διάκονος. Πρόσχωμεν.

Ὁ Ἱερεὺς ψάλλων τὸ Ἀλληλούϊα τρὶς σὺν τῷ Λαῷ, ποιεῖ σταυροὺς, γ'. μετὰ τοῦ Ἐλαίου ἐν τῷ ὕδατι. Εἶτα Ἐκφωνεῖ.

Εὐλογητὸς ὁ Θεὸς, ὁ φωτίζων, καὶ ἁγιάζων πάντα ἄνθρωπον ἐρχόμενον εἰς τὸν Κόσμον, νῦν, Σὺ ἀεὶ, Σὺ εἰς τοὺς αἰῶνας τῶν αἰώνων.

Ὁ Χορος. Ἀμήν.

Καὶ προσφέρεται ὁ Βαπτιζόμενος. Ὁ δὲ Ἱερεὺς λαμβάνει ἐκ τοῦ Ἐλαίου. Καὶ ποιεῖ Σταυροῦ τύπον ἐπὶ τοῦ μετώπου, καὶ τοῦ στήθους, καὶ τῶν μεταφρένων, λέγων.

Χρίεται ὁ δοῦλος τοῦ Θεοῦ (ὁ δεῖνα) ἔλαιον ἀγαλλιάσεως· Εἰς τὸ ὄνομα τοῦ Πατρὸς, καὶ τοῦ Υἱοῦ, καὶ τοῦ Ἁγίου Πνεύματος, νῦν, καὶ ἀεὶ, Σὺ εἰς τοὺς αἰῶνας τῶν αἰώνων. Ἀμήν.

Καὶ σφραγίζει αὐτοῦ τὸ στῆθος, καὶ τὰ μετάφρενα, εἰς μὲν τὸ στῆθος, λέγει.

Εἰς

Εἰς ἴασιν ψυχῆς ϛ σώματος. Εἰς τὰς ἀκοάς. Εἰς ἀκοὴν πίϛεως.
Εἰς τοὺς πόδας. Τοῦ πορεύεσθαι τὰ διαβήματά σου.
Εἰς τὰς χεῖρας. Αἱ χεῖρές σου ἐποίησάν με ϛ ἔπλασάν με.
Καὶ ὅτε χρισθῇ ὅλον τὸ σῶμα, βαπτίζει αὐτὸν ὁ Ἱερεὺς ὄρθιον αὐτὸν κατέχων, καὶ βλέπονται κτ. ἀνατολὰς, ϛ λέγων.

Βαπτίζεται ὁ δοῦλος τοῦ Θεοῦ (ὁ δεῖνα) εἰς τὸ ὄνομα τοῦ Πατρός. Ἀμήν. ϛ τοῦ Υἱοῦ. Ἀμήν. ϛ τοῦ Ἁγίου Πνεύματος. Ἀμήν. νῦν, καὶ ἀεὶ, καὶ εἰς τοὺς αἰῶνας τῶν αἰώνων. Ἀμήν.

Ἑκάϛῃ προσρήσει, κατάγων αὐτὸν, καὶ ἀνάγων. Καὶ μετὰ τὴν Βάπτισιν νίπτεται ὁ Ἱερεὺς, ψάλλων σὺν τῷ Λαῷ.

Μακάριοι, ὧν ἀφέθησαν αἱ ἀνομίαι. καὶ ὧν ἐπεκαλύφθησαν αἱ ἁμαρτίαι· μακάριος ἀνήρ.

Καὶ τὸν λοιπὸν Ψαλμόν.

Τοῦτο δὲ λέγεται, γ'. Καὶ ἐνδύων αὐτὸν τὰ ἄμφια, λέγει.

Ἐνδύεται ὁ δοῦλος τοῦ Θεοῦ (ὁ δεῖνα) χιτῶνα δικαιοσύνης, εἰς τὸ ὄνομα τοῦ Πατρὸς, ϛ τοῦ Υἱοῦ, καὶ τοῦ Ἁγίου Πνεύματος, νῦν, καὶ ἀεὶ, καὶ εἰς τοὺς αἰῶνας τῶν αἰώνων. Ἀμήν.

Καὶ ψάλλεται Τροπάριον, εἰς ἦχον, πλ.

Χιτῶνα μοι παράσχου φωτεινὸν, ὁ ἀναβαλλόμενος φῶς ὡς ἱμάτιον πολυέλεε Χριϛὲ ὁ Θεὸς ἡμῶν.

Καὶ μετὰ τὸ ἐνδύσαι αὐτὸν, ἐπεύχεται ὁ Ἱερεὺς, λέγων τὴν Εὐχὴν ταύτην. Τοῦ Κυρίου δεηθῶμεν.

Εὐλογητὸς εἶ Κύριε ὁ Θεὸς ὁ Παντοκράτωρ, ἡ πηγὴ τῶν ἀγαθῶν, ὁ Ἥλιος τῆς Δικαιοσύνης, ὁ λάμψας τοῖς ἐν σκότει φῶς σωτηρίας, διὰ τῆς ἐπιφανείας τοῦ μονογενοῦς σου Υἱοῦ καὶ Θεοῦ ἡμῶν, καὶ χαρισάμενος ἡμῖν τοῖς ἀναξίοις τὴν μακαρίαν κάθαρσιν ἐν τῷ Ἁγίῳ ὕδατι, καὶ τὸν θεῖον ἁγιασμὸν ἐν τῷ ζωοποιῷ χρίσματι· ὁ καὶ νῦν εὐδοκήσας ἀναγεννῆσαι τὸν δοῦλόν σου τὸν νεοφώτιϛον δι' ὕδατος καὶ πνεύματος, καὶ τὴν τῶν ἑκουσίων ϛ ἀκουσίων ἁμαρτημάτων ἄφεσιν αὐτῷ δωρησάμενος· αὐτὸς Δέσποτα παμβασιλεῦ εὔσπλαγχνε, χάρισαι αὐτῷ καὶ τὴν σφραγίδα τῆς δωρεᾶς τοῦ Ἁγίου, ϛ Παντοδυνάμου, καὶ προσκυνητοῦ σου Πνεύματος, ϛ τὴν μετάληψιν τοῦ Ἁγίου Σώματος, καὶ τοῦ τιμίου Αἵματος τοῦ Χριϛοῦ σου. Φύλαξον αὐτὸν ἐν τῷ σῷ ἁγιασμῷ, βεβαίωσον ἐν τῇ Ὀρθοδόξῳ Πίϛει, ῥῦσαι ἀπὸ τοῦ πονηροῦ, καὶ πάντων τῶν ἐπιτηδευμάτων αὐτοῦ, καὶ τῷ σωτηρίῳ σου φόβῳ. ἐν ἁγνείᾳ καὶ δικαιοσύνῃ τὴν ψυχὴν αὐτοῦ διατήρησον· ἵνα ἐν παντὶ ἔργῳ, καὶ λόγῳ

ἀναρεστῶν σοι, Υἱὸς καὶ κληρονόμος τῆς ἐπουραμίου σου γένηται Βασιλείας.

Ἐκφώνως. Ὁ Ἱερεύς.

Ὅτι σὺ εἶ ὁ Θεὸς ἡμῶν, Θεὸς τοῦ ἐλεεῖν καὶ σώζειν, καὶ σοὶ τὴν δόξαν ἀναπέμπομεν, τῷ Πατρὶ, καὶ τῷ Υἱῷ, καὶ τῷ Ἁγίῳ Πνεύματι, νῦν, καὶ ἀεὶ, καὶ εἰς τοὺς αἰῶνας τῶν αἰώνων. Ἀμήν.

Καὶ μετὰ τὴν Εὐχὴν, χρίει τὸν Βαπτισθέντα τῷ Ἁγίῳ Μύρῳ, ποιῶν Σταυροῦ τύπον ἐπὶ τοῦ μετώπου, καὶ τῶν ὀφθαλμῶν, καὶ τῶν μυκτήρων, καὶ τοῦ στόματος, καὶ τῶν δύο ὤτων, καὶ τοῦ στήθους, καὶ τῶν χειρῶν, καὶ τῶν ποδῶν. Λέγων.

Σφραγὶς δωρεᾶς Πνεύματος Ἁγίου. Ἀμήν.

Εἶτα ποιεῖ ὁ Ἱερεὺς μετὰ τοῦ Ἀναδόχου καὶ τοῦ βρέφους.

σχῆμα κύκλου, καὶ ψάλλομεν.

Ὅσοι εἰς Χριστὸν ἐβαπτίσθητε, Χριστὸν ἐνεδύσασθε. Ἀλληλούϊα, ἐκ γ'. Εἶτα τὸ Προκείμενον, Κύριος φωτισμός μου.

ἡ. Κύριος ὑπερασπιστὴς τῆς ζωῆς μου. Ὁ Ἀπόστολος.

Πρὸς Ῥωμαίους Ἐπιστολῆς Παύλου τὸ Ἀνάγνωσμα.

Ἀδελφοὶ, ὅσοι εἰς Χριστὸν ἐβαπτίσθημεν, εἰς τὸν θάνατον αὐτοῦ ἐβαπτίσθημεν· συνετάφημεν οὖν αὐτῷ διὰ τοῦ Βαπτίσματος εἰς τὸν θάνατον, ἵνα ὥσπερ ἠγέρθη Χριστὸς ἐκ νεκρῶν διὰ τῆς δόξης τοῦ Πατρὸς, οὕτω καὶ ἡμεῖς ἐν καινότητι ζωῆς περιπατήσωμεν. εἰ γὰρ σύμφυτοι γεγόναμεν τῷ ὁμοιώματι τοῦ θανάτου αὐτοῦ, ἀλλὰ καὶ τῆς ἀναστάσεως ἐσώμεθα. τοῦτο γινώσκοντες, ὅτι ὁ παλαιὸς ἡμῶν ἐν ἄνθρωπος συνεσταυρώθη, ἵνα καταργηθῇ τὸ σῶμα τῆς ἁμαρτίας, τοῦ μηκέτι δουλεύειν ἡμᾶς τῇ ἁμαρτίᾳ· ὁ γὰρ ἀποθανὼν, δεδικαίωται ἀπὸ τῆς ἁμαρτίας. εἰ δὲ ἀπεθάνομεν σὺν Χριστῷ, πιστεύομεν, ὅτι καὶ συζήσωμεν αὐτῷ. εἰδότες, ὅτι Χριστὸς ἐγερθεὶς ἐκ νεκρῶν, οὐκέτι ἀποθνήσκει, θάνατος αὐτοῦ οὐκέτι κυριεύει. Ὃ γὰρ ἀπέθανε τῇ ἁμαρτίᾳ ἀπέθανεν ἐφάπαξ· ὁ δὲ ζῇ, ζῇ τῷ Θεῷ. οὕτω καὶ ὑμεῖς λογίζεσθε ἑαυτοὺς, νεκροὺς μὲν εἶναι τῇ ἁμαρτίᾳ, ζῶντας δὲ τῷ Θεῷ, ἐν Χριστῷ Ἰησοῦ τῷ Κυρίῳ ἡμῶν.

Εὐαγγέλιον ἐκ τοῦ κατὰ Ματθαῖον. Κεφ. κή. 16.

Ἐν καιρῷ ἐκείνῳ, οἱ ἕνδεκα Μαθηταὶ ἐπορεύθησαν εἰς τὴν Γαλιλαίαν, εἰς τὸ ὄρος, οὗ ἐτάξατο αὐτοῖς ὁ Ἰησοῦς. Καὶ ἰδόντες αὐτὸν, προσεκύνησαν αὐτῷ, οἱ δὲ ἐδίστασαν. καὶ προσελθὼν ὁ Ἰησοῦς ἐλάλησεν αὐτοῖς, λέγων· ἐδόθη μοι πᾶσα ἐξουσία ἐν Οὐρανῷ καὶ ἐπὶ γῆς· πορευθέντες, μαθητεύσατε πάντα τὰ ἔθνη, βαπτίζοντες αὐ-

αὐτὸς, εἰς τὸ ὄνομα τῦ Πατρὸς, Σ τῦ Υἱῦ, Σ τῦ Ἁγίυ Πνεύματος, διδάσκοντὰ αὐτὸς, τηρεῖν πάντα ὅσα ἐνετειλάμην ὑμῖν, Σ ἰδὸ ἐγὼ μεθ' ὑμῶν εἰμι πάσας τὰς ἡμέρας, ἕως τῆς συντελείας τῦ αἰῶνος. Ἀμήν.

Εἶτα Ἐκτενὴ, Σ Ἀπόλυσις.

Καὶ μεθ' ἡμέρας, ἑωτά. Πάλιν φέρουσιν αὐτὸ ἐν τῇ Ἐκκλησίᾳ, εἰς τὸ ἀπολῦσαι. Καὶ λύει αὐτῷ ὁ Ἱερεὺς τὸ σάβανον, Σ τὴν ζώνην, λέγων τὰς Εὐχὰς ταύτας.

Τῦ Κυρίυ δεηθῶμεν.

Ὁ Λύτρωσιν ἁμαρτιῶν διὰ τῦ ἁγίυ Βαπτίσματος τῷ δόλῳσυ δωρησάμενος, Σ ζωὴν αἰώνιον ἀναγεννήσεως αὐτῷ χαρισάμενος· αὐτὸς Δέσποτα Κύριε, τὸν φωτισμὸν τῦ προσώπυσυ ἐν τῇ καρδίᾳ αὐτοῦ ἐμαυγάζειν διαπαντὸς ἀνάσχησον, τὸν θυρεὸν τῆς πίστεως αὐτῦ, ἀνεπιβούλευτον ἐχθροῖς διατήρησον· τὸ τῆς ἀφθαρσίας ἔνδυμα ὃ περιεβάλετο, ἀῤῥύπωτον ἐν αὐτῷ καὶ ἀμόλυντον διαφύλαξον. Ἄθραυστον ἐν αὐτῷ τὴν πνευματικὴν σφραγῖδα τῇ χάριτί συ διατήρων, ἵλεως αὐτῷ τε Σ ἡμῖν γενόμενος, κ τὸ πλῆθος τῶν οἰκτιρμῶν συ.

Ὅτι εὐλόγηται Σ δεδόξασται τὸ παντιμον, Σ μεγαλοπρεπὲς ὄνομά συ, τοῦ Πατρὸς, Σ τοῦ Υἱῦ, Σ τοῦ Ἁγίυ Πνεύματος, νῦν, Σ ἀεὶ, Σ εἰς τοὺς αἰῶνας τῶν αἰώνων. Ἀμήν.

Τοῦ Κυρίυ δεηθῶμεν.

Δέσποτα Κύριε ὁ Θεὸς ἡμῶν, ὁ διὰ τῆς κολυμβήθρας τὴν οὐράνιον ἔλλαμψιν τοῖς βαπτιζομένοις παρέχων· ὁ ἀναγεννήσας τὸν δόλον συ τὸν μεσφώτιστον, δι' ὕδατος Σ Πνεύματος, Σ τὴν τῶν ἑκουσίων Σ ἀκουσίων ἁμαρτημάτων ἄφεσιν αὐτῷ δωρησάμενος, ἐπίθες αὐτῷ τὴν χεῖρά συ τὴν κραταιὰν, καὶ φύλαξον αὐτὸν ἐν τῇ δυνάμει τῆς σῆς ἀγαθότητος, ἄσυλον τὸν ἀῤῥαβῶνα διαφύλαξον, Σ ἀξίωσον αὐτὸν εἰς τὴν ζωὴν τὴν αἰώνιον, Σ εἰς τὴν σὴν εὐαρέστησιν.

Ὅτι σὺ εἶ ὁ ἁγιασμὸς ἡμῶν, Σ σοὶ τὴν δόξαν ἀναπέμπομεν, τῷ Πατρὶ, Σ τῷ Υἱῷ, Σ τῷ Ἁγίῳ Πνεύματι, νῦν, Σ ἀεὶ, Σ εἰς τοὺς αἰῶνας τῶν αἰώνων. Ἀμήν.

Ὁ Ἱερεύς. Εἰρήνη πᾶσι. Τὰς κεφαλὰς ὑμῶν τῷ Κυρίῳ.

Ὁ Ἐνδυσάμενος σὲ τὸν Χριστὸν Σ Θεὸν ἡμῶν, σοὶ ὑπέκλινε σὴν ἡμῖν τὴν ἑαυτοῦ κεφαλὴν, ὃν διαφύλαξον ἀπταιστον ἀγωνιστὴν

διαμεῖναι κατὰ τῶν μάτην ἔχθραν φορομένων κατ' αὐτοῦ Σ ἡμῶν· τῷ δὲ σῷ ἀφθάρτῳ στεφάνῳ μέχρι τέλους νικητὰς πάντας ἀνάδειξον.

Ὅτι σόν ἐστι τὸ ἐλεεῖν καὶ σώζειν, καὶ σοὶ τὴν δόξαν ἀναπέμπομεν, σὺν τῷ ἀνάρχῳ σου Πατρὶ, καὶ τῷ Παναγίῳ, καὶ ἀγαθῷ, Σ ζωοποιῷ σου Πνεύματι, νῦν, καὶ ἀεὶ, καὶ εἰς τοὺς αἰῶνας τῶν αἰώνων. Ἀμήν.

Καὶ λύει τὸ ζωνάριον τοῦ παιδίου, Σ τὸ σάβανον.

Καὶ ἐνώσας τὰς ἄκρας αὐτῶν, βρέχει μετὰ ὕδατος καθαροῦ αὐτὰς, καὶ ῥαίνει τὸ παιδίον. Λέγων.

Ἐδικαιώθης, Ἐφωτίσθης. Καὶ τὰ λοιπά. καὶ λαβὼν σπόγγον καινὸν μετὰ ὕδατος, ἀποσπογγίζει τὸ πρόσωπον αὐτοῦ, σὺν τῇ κεφαλῇ, καὶ τὸ στῆθος. Σ τὰ λοιπὰ, λέγων.

Ἐβαπτίσθης, ἐφωτίσθης, ἐμυρώθης, ἡγιάσθης, ἀπελούσθης, εἰς τὸ ὄνομα τοῦ Πατρὸς, καὶ τοῦ Υἱοῦ, καὶ τοῦ Ἁγίου Πνεύματος, νῦν, καὶ ἀεὶ, καὶ εἰς τοὺς αἰῶνας τῶν αἰώνων. Ἀμήν.

ΕΥ'ΧΗ' ΕΙ'Σ ΤΡΙΧΟΚΟΥΡΙ'ΑΝ.

Δέσποτα Κύριε ὁ Θεὸς ἡμῶν, ὁ τῇ εἰκόνι σου τιμήσας τὸν ἄνθρωπον, ἐκ ψυχῆς λογικῆς καὶ σώματος εὐπρεποῦς κατασκευάσας αὐτὸν, ὡς ἂν τὸ σῶμα ὀξυπηρετῆται τῇ λογικῇ ψυχῇ. Κεφαλὴν μὲν ἐπὶ τῶν ὑψηλοτάτων θεὶς, καὶ ἐν αὐτῇ τὰς πλείστας τῶν αἰσθήσεων καθιδρύσας, μὴ παρεμποδιζούσας ἀλλήλαις. ταῖς δὲ θριξὶ τὴν κεφαλὴν ὀροφώσας, πρὸς τὸ μὴ βλάπτεσθαι ταῖς μεταβολαῖς τῶν ἀέρων, Σ πάντα τὰ μέλη αὐτῷ χρησίμως ἐμφυτεύσας, ἵνα διὰ πάντων εὐχαριστῇ σοι τῷ ἀριστοτέχνῃ. αὐτὸς Δέσποτα, ὁ διὰ τοῦ σκεύους τῆς ἐκλογῆς σου Παύλου τοῦ Ἀποστόλου ἐντειλάμενος ἡμῖν, πάντα εἰς δόξαν σὴν ποιεῖν· τὸν προσελθόντα δοῦλόν σου (τόνδε) ἀπαρχὴν ποιήσασθαι, κείρασθαι τὴν κόμην τῆς κεφαλῆς αὐτοῦ, εὐλόγησον ἅμα τῷ αὐτοῦ Ἀναδόχῳ, καὶ δὸς αὐτοῖς πάντα μελετᾶν ἐν τῷ νόμῳ σου, καὶ τὰ εὐάρεστά σοι πράττειν.

Ὅτι ἐλεήμων καὶ φιλάνθρωπος Θεὸς ὑπάρχεις, Σ σοὶ τὴν δόξαν ἀναπέμπομεν, τῷ Πατρὶ, καὶ τῷ Υἱῷ, καὶ τῷ Ἁγίῳ Πνεύματι, νῦν, Σ ἀεὶ, καὶ εἰς τοὺς αἰῶνας τῶν αἰώνων. Ἀμήν.

Εἰρήνη πᾶσι. Τὰς κεφαλὰς ὑμῶν τῷ Κυρίῳ κλίνατε.

Κύριε

Κύριε ὁ Θεὸς ἡμῶν, ὁ ἐκ τοῦ πληρώματος τῆς Κολυμβήθρας διὰ τῆς σῆς ἀγαθότητος ἁγιάσας τοὺς εἰς σὲ πιστεύοντας, εὐλόγησον τὸ παρὸν νήπιον, καὶ ἐπὶ τὴν κεφαλὴν αὐτοῦ ἡ εὐλογία σου καταβήτω, καὶ ὡς εὐλόγησας διὰ τοῦ Προφήτου Σαμουὴλ Δαβὶδ τὸν Βασιλέα, εὐλόγησον καὶ τὴν κεφαλὴν τοῦ δούλου σου (τοῦδε) διὰ χειρὸς ἐμοῦ τοῦ ἁμαρτωλοῦ, ἐπιφοιτῶν αὐτῷ τῷ Πνεύματί σου τῷ Ἁγίῳ· ὅπως προκόπτων ἐν ἡλικίᾳ καὶ πολιᾷ γήρως, δόξαν σοι ἀναπέμψῃ, καὶ ἴδῃ τὰ ἀγαθὰ Ἱερουσαλὴμ, πάσας τὰς ἡμέρας τῆς ζωῆς αὐτοῦ.

Ὅτι πρέπει σοι πᾶσα δόξα, τιμὴ, καὶ προσκύνησις, τῷ Πατρὶ, καὶ τῷ Υἱῷ, καὶ τῷ Ἁγίῳ Πνεύματι, νῦν, καὶ ἀεὶ, καὶ εἰς τοὺς αἰῶνας τῶν αἰώνων. Ἀμήν.

Καὶ κουρεύει αὐτὸν σταυροειδῶς, λέγων.

Κείρεται ὁ δοῦλος τοῦ Θεοῦ (ὁ δεῖνα) εἰς τὸ ὄνομα τοῦ Πατρὸς, καὶ τοῦ Υἱοῦ, καὶ τοῦ ἁγίου Πνεύματος, νῦν, καὶ ἀεὶ, καὶ εἰς τοὺς αἰῶνας τῶν αἰώνων. Ἀμήν. Εἶτα μνημονεύει τοῦ Ἀναδόχου.

Ἐλέησον ἡμᾶς ὁ Θεός. Ἔτι δεόμεθα ὑπὲρ ἐλέους, ζωῆς.

Ὅτι ἐλεήμων, καὶ φιλάνθρωπος Θεὸς ὑπάρχεις, καὶ σοὶ τὴν δόξαν ἀναπέμπομεν, τῷ Πατρὶ, καὶ τῷ Υἱῷ, καὶ τῷ Ἁγίῳ Πνεύματι, νῦν, καὶ ἀεὶ, καὶ εἰς τοὺς αἰῶνας τῶν αἰώνων. Ἀμήν.

Καὶ γίνεται, ὡς ἔθος, Ἀπόλυσις.

fin de la ceremonie baptême.

Εὐχαὶ, ἤτοι Ἐξορκισμοὶ τοῦ Μεγάλου Βασιλείου πρὸς τοὺς πάσχοντας ὑπὸ Δαιμόνων, καὶ πρὸς ἑκάστην ἀσθένειαν.

Ὁ Θεὸς τῶν Θεῶν, καὶ Κύριος τῶν Κυρίων, ὁ τῶν πυρίνων ταγμάτων δημιουργὸς, καὶ τῶν ἀΰλων Δυνάμεων τεχνουργὸς, ὁ τῶν ἐπουρανίων, καὶ τῶν ἐπιγείων τεχνίτης· ὃν εἶδεν οὐδεὶς ἀνθρώπων, οὐδὲ ἰδεῖν δύναται. ὃν φοβεῖται, καὶ τρέμει πᾶσα ἡ Κτίσις· ὁ τὸν τραχηλιάσαντα ποτὲ Ἀρχιστράτηγον, καὶ τὴν τούτου λειτουργίαν παρακοῇ ἀθετήσαντα, ῥήξας ἐπὶ τὴν γῆν, καὶ τοὺς συναποστάτας αὐτῷ Ἀγγέλους δαίμονας γινομένους, εἰς σκότωσιν βυθοῦ ταρταρώσας· δὸς τὸν ἀφορκισμὸν τοῦτον ἐπὶ τῷ φρικτῷ ὀνόματί σου τελούμενον, φόβῳ γενέσθαι αὐτῷ προηγουμένῳ τῆς πονηρίας, καὶ πάσαις ταῖς φάλαγξιν αὐτοῦ ταῖς συνεκπεσούσαις αὐτῷ ἐκ τῆς ἄνω φωτοφορίας. καὶ τρέψον αὐτὸν εἰς φυγὴν, καὶ ἐπίταξον αὐτῷ, καὶ τοῖς δαίμοσιν αὐτοῦ, ἀναχωρῆσαι

παντελῶς· ἵνα μήτι βλαβερὸν κτ̃ τὴν ἐσφραγισμένην εἰκόνα ἐργάσηται. ἀλλὰ λαβέτωσαν ἰσχὺν οὗτοι οἱ ἐσφραγισμένοι κραταιότητος, τοῦ πατεῖν ἐπάνω ὄφεων ϛ σκορπίων, ϛ ἐπὶ πᾶσαν τὴν δύναμιν τοῦ ἐχθροῦ. Σοῦ γὰρ ὑμνεῖται, ϛ μεγαλύνεται, ϛ παρὰ πάσης πνοῆς ἐν φόβῳ δοξάζεται τὸ Πανάγιον ὄνομα, τοῦ Πατρὸς, καὶ τοῦ Υἱοῦ, καὶ τοῦ Ἁγίου Πνεύματος, νῦν, καὶ ἀεὶ, καὶ εἰς τοὺς αἰῶνας τῶν αἰώνων. Ἀμήν:~

Εὐχὴ ἑτέρα, τοῦ αὐτοῦ. Τοῦ Κυρίου δεηθῶμεν.

Ἐξορκίζω σε τὸν ἀρχέκακον τῆς βλασφημίας, τὸν ἀρχηγὸν τῆς ἀνταρσίας, ϛ αὐτουργὸν τῆς πονηρίας. Ἐξορκίζω σε τὸν ἐκριφθέντα ἐκ τῆς ἄνω φωτοφορίας, καὶ σκότῳ βυθοῦ κατενεχθέντα διὰ τὴν ἔπαρσιν. Ἐξορκίζω σὲ, καὶ πᾶσαν τὴν ἐκπεσοῦσαν δύναμιν τῆς σῆς ἀκόλουθον προαιρέσεως. Ὁρκίζω σε πνεῦμα ἀκάθαρτον, κτ̃ τοῦ Θεοῦ Σαβαὼθ, καὶ πάσης στρατιᾶς Ἀγγέλων Θεοῦ, Ἀδωναὶ, Ἐλωὶ, Θεοῦ παντοκράτορος, ἔξελθε καὶ ἐπαναχώρησον ἀπὸ τοῦ δούλου τοῦ Θεοῦ (τοῦδε.) Ἐξορκίζω σε κτ̃ τοῦ Θεοῦ τοῦ πάντα λόγῳ κτίσαντος, ϛ τοῦ Κυρίου ἡμῶν Ἰησοῦ Χριστοῦ, τοῦ μονογενοῦς Υἱοῦ αὐτοῦ, τοῦ πρὸ τῶν αἰώνων ἀρρήτως, καὶ ἀπαθῶς ἐξ αὐτοῦ γεννηθέντος, τοῦ τὴν ἀόρατον καὶ ὁρατὴν Κτίσιν δημιουργήσαντος, καὶ τοῦ κατ' εἰκόνα ἰδίαν τὸν ἄνθρωπον πλαστουργήσαντος, τοῦ νόμῳ πρότερον φυσικῶς ταῦτα παιδαγωγήσαντος, καὶ Ἀγγέλων ἐπιστασίᾳ φυλάξαντος, τοῦ ὕδατι τὴν ἁμαρτίαν κατακλύσαντος ἄνωθεν, καὶ τὰς ὑπ' Οὐρανὸν ἀβύσσους ἀναστομώσαντος, ϛ γίγαντας ἀσεβήσαντας καταφθείραντος, ϛ πύργον τῶν βεβήλων κατασείσαντος, καὶ γῆν Σοδόμων καὶ Γομόῤῥων πυρὶ καὶ θείῳ τεφρώσαντος, οὗ μάρτυς καπνὸς ἀκοίμητος ἐξατμίζεται· τοῦ ῥάβδῳ πέλαγος ῥήξαντος, ϛ Λαὸν ἀβρόχοις ποσὶ περάσαντος, καὶ τύραννον Φαραὼ καὶ στρατὸν θεομάχον εἰς αἰῶνα τοῖς κύμασι κατακλύσαντος τῆς ἀσεβείας πόλεμον, τοῦ ἐπ' ἐσχάτων ἐκ Παρθένου ἁγνῆς σαρκωθέντος ἀνεκλαλήτως, καὶ σώας τὰς σφραγίδας τῆς ἁγνείας φυλάξαντος, τοῦ πλυναι βαπτίσματι τὸν παλαιὸν ἡμῶν ῥύπον εὐδοκήσαντος, ὃν ἡμεῖς διὰ τῆς παραβάσεως ἐπεσπασάμεθα. Ἐξορκίζω σε κτ̃ τοῦ βαπτισθέντος ἐν Ἰορδάνῃ, ϛ τύπον ἡμῖν ἀφθαρσίας ἐν ὕδατι κτ̃ χάριν παρεχομένου, ὃν Ἄγγελοι, καὶ πᾶσαι αἱ Δυνάμεις τῶν Οὐρανῶν κατεπλάγησαν, τὸν σαρκωθέντα Θεὸν βλέπουσαι μετριάσαντα, ὅτε ὁ ἄναρχος Πατὴρ, τὴν ἄναρχον γέννησιν τοῦ Υἱοῦ ἀπεκάλυψε, ϛ τοῦ Ἁγίου Πνεύματος ἡ καταβασις τῆς Τριάδος τὴν ἕνωσιν ἐμαρτύρησεν. Ὁρκίζω σε κατ' ἐκεί-

ἐκείνου τοῦ ἄνεμον ἐπιτιμήσαντος, καὶ κλύδωνα θαλάσσης πραΰναντος, τοῦ στίφη δαιμόνων ἐκδιώξαντος, καὶ κόρας ὀμμάτων ἀπὸ μήτρας λειπούσας πηλῷ τυφλοῖς ἀναβλέψαι ἐναρμόσαντος, καὶ τὴν ἀρχαίαν τοῦ γένους ἡμῶν διάπλασιν ἀνακαινίσαντος, Ϛ ἀλάλοις τὸ λαλεῖν ἀνορθώσαντος, τοῦ στίγματα λέπρας ἀποσμήξαντος, καὶ νεκροὺς ἐκ τῶν τάφων ἀναστήσαντος, τοῦ μέχρι ταφῆς τοῖς ἀνθρώποις ὁμιλήσαντος, καὶ τὸν ᾅδην ἐγόρσει σκυλεύσαντος, Ϛ πᾶσαν τὴν ἀνθρωπότητα ἀνάλωτον τῷ θανάτῳ κατασκευάσαντος. Ὁρκίζω σε κτ τοῦ Θεοῦ τοῦ παντοκράτορος, τοῦ τῇ θεοπνεύστῳ φωνῇ τοὺς ἀνθρώπους ἐμπνεύσαντος, καὶ τοῖς Ἀποστόλοις συμπράξαντος, καὶ πᾶσαν τὴν Οἰκουμένην εὐσεβείας πληρώσαντος. Φοβήθητι, φύγε, δραπέτευσον, ἀναχώρησον δαιμόνιον ἀκάθαρτον, Ϛ ἐναγὲς, καταχθόνιον, βύθιον, ἀπατηλὸν, ἄμορφον, θεατὸν δι' ἀναίδιαν, ἀθέατον διὰ τὴν ὑπόκρισιν, ὅπου ἂν τυγχάνῃς, ἢ ἀπόρχῃ, ἢ αὐτὸς εἶ ὁ Βεελζεβοὺλ, ἢ κατασείων, ἢ δρακοντοειδὴς, ἢ θηριοπρόσωπος, ἢ ὡς ἀτμὶς, ἢ ὡς καπνὸς φαινόμενος, ἢ ὡς ἄρσεν, ἢ ὡς θῆλυ, ἢ ὡς ἑρπετὸν, ἢ ὡς πετεινὸν, ἢ νυκτόλαλον, ἢ κωφὸν, ἢ ἄλαλον, ἢ ἐκφοβοῦν ἐξ ἐπιδρομῆς, ἢ σπαράσσον, ἢ ἐπιβουλεῦον, ἢ ἐν ὕπνῳ βαρεῖ, ἢ ἐν νόσῳ, ἢ ἐν μαλακίᾳ, ἢ ἐν γέλωτι ῥέμβον, ἢ δάκρυα φιλήδονα ἐμποιοῦν, ἢ λάγνον, ἢ δυσῶδες, ἢ ἐπιθυμητικὸν, ἢ ἡδονικὸν, ἢ φαρμακόφιλον, ἢ ἐρωτομανὲς, ἢ ἀστρομαγικὸν, ἢ ἐνοικηματικὸν, ἢ ἀναιδὲς, ἢ φιλόνεικον, ἢ ἀκατάστατον, ἢ τῇ σελήνῃ συναλλοιούμενον, ἢ χρόνῳ τινὶ συντρεπόμενον, ἢ ὀρθρινὸν, ἢ μεσημβρινὸν, ἢ μεσονυκτικὸν, ἢ ἀωρίας τινὸς, ἢ αὐγῆς, ἢ αὐτομάτως συνήντησας, ἢ ἐπέμφθης ὑπότινος, ἢ προσεπέλασας ἄφνω, ἢ ἐν θαλάσσῃ, ἢ ἐν ποταμῷ, ἢ ὑπὸ γῆς, ἢ φρέατος, ἢ κρημνοῦ, ἢ ἐκ λάκκου, ἢ λίμνης, ἢ καλαμῶνος, ἢ ὕλης, ἢ ἀπογαίου, ἢ ἀκαθάρτου, ἢ ἄλσους, ἢ δρυμῶνος, ἢ δένδρου, ἢ ὀρνέου, ἢ βρυντῆς, ἢ ἐκ στέγης λυστροῦ, ἢ ἐν κολυμβύθρᾳ ὑδάτων, ἢ ἐκ μνήματος εἰδωλικοῦ, ἢ ὅθεν ἴσμεν, καὶ οὐκ ἴσμεν, ἢ γνωστὸν, ἢ ἄγνωστον, Ϛ ἐξ ἀπερισκέπτου τόπου, μερίσθητι, Ϛ ἀπαλλάγηθι. αἰσχύνθητι τὴν εἰκόνα τὴν χειρὶ Θεοῦ πλασθεῖσαν, καὶ μορφωθεῖσαν. Φοβήθητι τοῦ σαρκωθέντος Θεοῦ τὸ ὁμοίωμα, καὶ μὴ ἐγκρυβῇς εἰς τὸν δοῦλον τοῦ Θεοῦ (τόν δε) ἀλλὰ ῥάβδος σιδηρὰ, καὶ κάμινος πυρὸς Ϛ τάρταρος, καὶ ὁδόντων βρυγμὸς, ἄμυνα τῆς παρακοῆς σε περιμένει. Φοβήθητι, φιμώθητι, φύγε, μὴ ὑποστρέψῃς, μὴ ὑποκρυβῇς μεθ' ἑτέρας πονηρίας πνευμάτων ἀκαθάρτων, ἀλλὰ ἄπελθε εἰς γῆν ἄνυδρον,

ἐρη-

ἔρημον, ἀγεώργητον, ἣν ἄνθρωπος οὐκ οἰκεῖ, Θεὸς μόνος ἐπισκοπεῖ ὁ δεσμεύων πάντας τοὺς βασκαίνοντας, καὶ ἐπιβουλεύοντας τῇ αὐτοῦ εἰκόνι, καὶ σειραῖς ζόφου ταρταρώσας εἰς μακρὰν νύκτα καὶ ἡμέραν σὲ πάντων τῶν κακῶν πεπειραμένον, καὶ ἐφευρετὴν διάβολον. ὅτι μέγας ὁ φόβος τοῦ Θεοῦ, καὶ μεγάλη ἡ δόξα τοῦ Πατρὸς, καὶ τοῦ Υἱοῦ, καὶ τοῦ Ἁγίου Πνεύματος.

Εὐχὴ ἑτέρα, τοῦ αὐτοῦ.

Ὁ Θεὸς τῶν Οὐρανῶν, ὁ Θεὸς τῶν φώτων, ὁ Θεὸς τῶν Ἀγγέλων τῶν ὑπὸ τὴν σὴν ἰσχὺν, ὁ Θεὸς τῶν Ἀρχαγγέλων τῶν ὑπὸ τὸ σὸν κράτος, ὁ Θεὸς τῶν ἐνδόξων Κυριοτήτων, ὁ Θεὸς τῶν Ἁγίων, ὁ Πατὴρ τοῦ Κυρίου ἡμῶν Ἰησοῦ Χριστοῦ, ὁ τὰς δεσμευθείσας τῷ θανάτῳ ψυχὰς λύσας, ὁ τὸν προσηλωθέντα ἄνθρωπον τῷ σκότει διὰ τοῦ μονογενοῦς σου Υἱοῦ φωτίσας, ὁ λύσας τὰς ὀδύνας ἡμῶν, καὶ πᾶν βάρος ἀποσκεδάσας, ὁ πᾶσαν τὴν προσβολὴν τοῦ ἐχθροῦ ἀφ' ἡμῶν χωρίσας, Υἱὲ καὶ Λόγε τοῦ Θεοῦ, ὁ ἀπαθανατίσας ἡμᾶς τῷ θανάτῳ σου, καὶ δοξάσας ἡμᾶς τῇ δόξῃ σου, ὁ ἐξ ἀνθρώπων χωρεῖν εἰς Θεὸν ἐγέρσει τῇ σῇ χαρισάμενος, ὁ πάντα δεσμὸν τῶν ἁμαρτιῶν ἡμῶν διὰ τοῦ Σταυροῦ σου βαστάσας, ὁ τὸ σύντριμμα ἡμῶν ἀναλαβὼν, Σὺ ἰασάμενος Κύριε, ὁ ὁδοποιήσας ἡμῖν ὁδὸν εἰς Οὐρανοὺς, καὶ φθορὰν εἰς ἀφθαρσίαν μετασκευάσας. Εἰσάκουσόν μου πόθῳ καὶ φόβῳ κεκραγότος πρὸς σὲ, οὗ τὰ ὄρη τῷ φόβῳ τήκονται σὺν τῷ στερεώματι τῆς ὑπ' Οὐρανὸν, οὗ τῇ δυνάμει ἄλαλοι στοιχείων ψυχαὶ φρίττουσι, τηροῦσαι τοὺς ἑαυτῶν ὅρους, δι' οὗ τὸ πῦρ τὸ τῆς ἐκδικήσεως οὐχ ὑπερβήσεται ὅρους τοὺς ταχθέντας αὐτῷ, ἀλλ' ἀναμένει στένον τὴν σὴν βουλήν· δι' ὃν πᾶσα ἡ Κτίσις ὠδίνει στενάζουσα στεναγμοῖς ἀλαλήτοις, εἰς καιροὺς μένειν ἐπιταχθεῖσα· ὃν πᾶσα φύσις ἐναντία πέφευγε, καὶ τοῦ ἐχθροῦ στρατιὰ δεδάμασται, καὶ Διάβολος πέπτωκε, Σὺ ὄφις πεπάτηται, καὶ δράκων ἀνήρηται. δι' ὃν τὰ ἔθνη ὁμολογήσαντά σε ἐφωτίσθησαν, καὶ ἐκραταιώθησαν ἐν σοὶ Κύριε· δι' ὃν ζωὴ πεφανέρωται, ἐλπὶς ἵδρυται, ἡ πίστις κεκράτηται, τὸ Εὐαγγέλιον κεκήρυκται· δι' ὃν ἄνθρωπος ἐκ γῆς ἀναπέπλασται, πιστεύσας ἐν σοί· τὶς γὰρ ἐστιν ὡς σὺ Θεὸς παντοκράτωρ; διὸ δεόμεθά σου Θεὲ Πατέρων, καὶ Κύριε τοῦ ἐλέους προαιώνιε, καὶ ὑπερούσιε, τὸν πρὸς σὲ ἐληλυθότα ἐπὶ τῷ ἁγίῳ ὀνόματί σου, καὶ τοῦ ἠγαπημένου σου παιδὸς Ἰησοῦ Χριστοῦ, Σὺ τοῦ Ἁγίου, καὶ Παντοδυνάμου, Σὺ ζωοποιοῦ σου Πνεύματος πρόσδεξαι· ἀποσόβησον ἀπὸ τῆς ψυχῆς αὐτοῦ πᾶσαν μαλακίαν, πᾶσαν ἀπιστίαν, πᾶν πνεῦμα ἀκάθαρτον,

τον, ωαραχτικὸν, καταχθόνιον, πύρινον, δυσωδιακὸν, ἐπιθυμητικὸν, φιλόχρυσον, φιλάργυρον, τυφωνικὸν, πορνικὸν, παῦ δαιμόνιον ἀκάθαρτον, σκοτεινὸν, ἄμορφον, αἰωνίδες. Ναὶ ὁ Θεὸς, ἀπέλασον ἀπὸ τῦ δούλου σου (τῦδε) πᾶσαν ἐνέργειαν τῦ διαβόλου, πᾶσαν μαγείαν, πᾶσαν φαρμακίαν, εἰδωλολατρείαν, ἀστρομαντίαν, ἀστρολογίαν, μεκρομαντείαν, ὀρνεοσκοπίαν, ἡδυπάθειαν, ὄρωτα, φιλαργυρίαν, μέθην, πορνείαν, μοιχείαν, ἀσέλγειαν, αἰσχρότητα, ὀργὰς, φιλονεικίαν, ἀκαταστασίαν, καὶ πᾶσαν ὑπόνοιαν πονηρὰν. Ναὶ Κύριε ὁ Θεὸς ἡμῶν, ἐμφύσησον ἐν αὐτῷ τὸ Πνεῦμά σου τὸ εἰρηνικὸν, ὅπως φρονρούμενος ὑπ' αὐτῦ, ποιήσῃ καρπὸν πίστεως, ἀρετῆς, σοφίας, ἀγνείας, ἐγκρατείας, ἀγάπης, χρηστότητος, ἐλπίδος, πραότητος, μακροθυμίας, ἐυνομίας, σωφροσύνης, συνέσεως· ὅτι σὸς ἐπικέκληται δοῦλος, ἐν τῷ ὀνόματι Ἰησοῦ Χριστοῦ, πιστεύω εἰς τὴν ὁμοούσιον Τριάδα, συμμαρτυρούντων Ἀγγέλων, Ἀρχαγγέλων, ἐνδόξων Κυριοτήτων, ἐξ πάσης ἐραμίας στρατιᾶς· σὺν τούτῳ φύλαξον τὰς καρδίας ἡμῶν, ὅτι δυνατὸς εἶ Κύριε, ἐξ σοὶ τὴν δόξαν ἀναπέμπομεν, τῷ Πατρὶ, ἐν τῷ Υἱῷ, καὶ τῷ Ἁγίῳ Πνεύματι, νῦν, ἐν ἀεὶ, ἐξ εἰς τοὺς αἰῶνας τῶν αἰώνων. Ἀμήν.

Εὐχὴ τοῦ Χρυσοστόμου, εἰς τὰ αὐτά.

Τῷ Κυρίῳ δεηθῶμεν.

Ὁ Θεὸς ὁ αἰώνιος ὁ λυτρωσάμενος τὸ γένος τῶν ἀνθρώπων ἐκ τῆς αἰχμαλωσίας τῦ Διαβόλου, ῥῦσαι τὸν δοῦλόν σου (τόνδε) ἀπὸ πάσης ἐνεργείας πνευμάτων ἀκαθάρτων. ἐπίταξον τοῖς πονηροῖς καὶ ἀκαθάρτοις πνεύμασί τε, ἐξ δαίμοσιν, ἀποστῆναι τῆς ψυχῆς ἐν τοῦ σώματος τῦ δούλου σου (τῦδε,) καὶ μὴ ἐμμένειν, μηδὲ ἐγκρύπτεσθαι ἐν αὐτῷ. φυγαδεύθεισαν τῷ ὀνόματί σου τῷ ἁγίῳ, ἐξ τοῦ μονογενοῦς σου Υἱοῦ, ἐξ τοῦ ζωοποιοῦντός σου Πνεύματος, ἀπὸ τῦ πλάσματος τῶν χειρῶν σου. ἵνα καθαρισθεὶς ἀπὸ πάσης ἐπηρείας διαβολικῆς, ὁσίως, ἐν δικαίως, ἐξ εὐσεβῶς ζήσῃ, ἀξιούμενος τῆς ἀχράντου μυστηρίου τοῦ μονογενοῦς σου Υἱοῦ, ἐν Θεοῦ ἡμῶν· μεθ' οὗ εὐλογητὸς εἶ ἐξ δεδοξασμένος, σὺν τῷ Παναγίῳ, ἐξ ἀγαθῷ, ἐξ ζωοποιῷ σου Πνεύματι, νῦν, ἐξ ἀεὶ, ἐξ εἰς τοὺς αἰῶνας τῶν αἰώνων. Ἀμήν.

Εὐχὴ ἑτέρα, τῦ αὐτῦ. Τῷ Κυρίῳ δεηθῶμεν.

Ὁ Πᾶσαν ἀκαθάρτοις πνεύμασιν ἐπιτιμήσας, ἐν δυνάμει ῥήματος ἐκδιώξας τὸν λεγεῶνα, ἐπιφαίνθητι ἐξ μοὶ διὰ τῦ μονογενοῦς σου Υἱοῦ, ἐν τὸ πλάσμα, ὃ κατ' εἰκόνα σου ἐποίησας, ἐν ἔξελοῦ αὐτὸ καταδυ-

μασ δύο-

μας ἀόμβρου τοῦ τοῦ ἀντικειμένου· ἵνα ἐλεηθῇ, καὶ καθαριθῇ, ἁγιασθῇ τῇ ἁγίᾳ σου ποίμνῃ, καὶ φυλαχθῇ μακρὰν ἔμψυχος τοῦ Ἁγίου Πνεύματος, καὶ τῆς θείας καὶ ἀχράντων ἁγιασμάτων. Χάριτι, καὶ οἰκτιρμοῖς, καὶ φιλανθρωπίᾳ τοῦ μονογενοῦς σου Υἱοῦ, μεθ' οὗ εὐλογητὸς εἶ, σὺν τῷ παναγίῳ, καὶ ἀγαθῷ, καὶ ζωοποιῷ σου Πνεύματι, νῦν, καὶ ἀεί, καὶ εἰς τοὺς αἰῶνας τῶν αἰώνων. Ἀμήν.

Εὐχὴ ἑτέρα, τοῦ αὐτοῦ. Τοῦ Κυρίου δεηθῶμεν.

Ἐπικαλούμεθά σε Δέσποτα Θεὲ παντοκράτωρ, ὕψιστε, ἀπείραστε, καὶ εἰρηνικὲ Βασιλεῦ, ἐπικαλούμεθά σε τὸν ποιήσαντα τὸν Οὐρανὸν, καὶ τὴν γῆν. ἐκ σοῦ γὰρ ἀμφὶν καὶ τὸ Α, καὶ τὸ Ω, ἡ Ἀρχὴ, καὶ τὸ Τέλος· ὁ δοὺς τοῖς ἀνθρώποις ὑπακοὴν τετράποδα, καὶ ἄλογα ζῶα, ὅτι σὺ ὑπέταξας αὐτὰ Κύριε· ἔκτεινον τὴν χεῖρά σου τὴν κραταιὰν, καὶ τὸν βραχίονά σου τὸν ὑψηλὸν, καὶ τὸν ἅγιον, καὶ ἐπισκοπῶν ἐπισκόπησον τὸ πλάσμα σου τοῦτο, καὶ κατάπεμψον αὐτῷ Ἄγγελον εἰρηνικὸν, Ἄγγελον κραταιὸν, ψυχῆς καὶ σώματος φύλακα, ὃς ἐπιτιμήσει, καὶ ἀπελάσει ἀπ' αὐτοῦ πᾶν πονηρὸν καὶ ἀκάθαρτον δαιμόνιον· ὅτι σὺ Κύριος μόνος, ὕψιστος, παντοκράτωρ, εὐλογητὸς εἰς τοὺς αἰῶνας τῶν αἰώνων. Ἀμήν.

Εὐχὴ ἑτέρα, τοῦ αὐτοῦ. Τοῦ Κυρίου δεηθῶμεν.

Μέγαν θείαν τε, καὶ ἁγίαν, καὶ μεγάλην, καὶ φρικτὴν, καὶ ἄφατον ὀνομασίαν, καὶ ἐπίκλησιν ποιούμενοι πρὸς τὴν σὴν ἐξέλασιν ἀποστάτα, ὡσαύτως καὶ ἐπιτίμησιν εἰς τὴν σὴν ἐξολόθρευσιν Διάβολε. Ὁ Θεὸς ὁ ἅγιος, ὁ ἄναρχος, ὁ φοβερὸς, ὁ ἀόρατος τῇ οὐσίᾳ, ὁ ἀμείκαστος τῇ δυνάμει, καὶ ἀκατάληπτος τῇ Θεότητι, ὁ Βασιλεὺς τῆς δόξης, καὶ παντοκράτωρ Δεσπότης, ἐπιτιμήσει σοι Διάβολε. ὁ ἐκ τοῦ μὴ ὄντος εἰς τὸ εἶναι τὰ πάντα δυνάμει λόγῳ συστησάμενος, ὁ περιπατῶν ἐπὶ θηρίων ταπεινῶν καὶ ἀγρίων. Ἐπιτιμᾷ σοι Κύριος Διάβολε, ὁ προσκαλούμενος τὸ ὕδωρ τῆς θαλάσσης, καὶ ἐκχέων αὐτὸ ἐπὶ πρόσωπον πάσης τῆς γῆς. Κύριος τῶν Δυνάμεων ὄνομα αὐτῷ. ἐπιτιμᾷ σοι Κύριος Διάβολε, ὁ ἐν τοῖς τῶν ἀναριθμήτων στρατιῶν ταγμάτων πυρίμων φόβῳ λειτουργούμενος, καὶ ὑμνούμενος, καὶ ἐν τῷ πλήθει χορῶν Ἀγγελικῶν, καὶ Ἀρχαγγελικῶν ῥόμῳ προσκυνούμενος, καὶ δοξαζόμενος. Ἐπιτιμᾷ σοι Κύριος Διάβολε, ὁ τιμώμενος ἐν τοῖς κυκλοθεν παρεστώσαις Δυνάμεσι, καὶ φρικωδέστατα Ἐξαπτέρυγα, καὶ πολυομμάτων Χερουβὶμ, καὶ Σεραφὶμ, οἳ τὰ πρόσωπα ἑαυτῶν ταῖς δυσὶ πτέρυξι σκεπόντων διὰ τὴν ἀθεώρητον αὐτοῦ καὶ ἀνεξιχνίαστον

Θεό-

Θεότητα, καὶ ταῖς δυσὶ πτέρυξι τὰς ἑαυτοῦ πόδας καλυπτόμενον, εἰς τὸ μὴ κατακαυθῆναι ἐκ τῆς ἀῤῥήτου δόξης, καὶ ἀκαταμαθήτου μεγαλειότητος αὐτοῦ, καὶ ταῖς δυσὶ πτέρυξι πετόμενον, καὶ τὸν Οὐρανὸν πληρέμπτων ἐκ τῆς βοῆς αὐτοῦ, τὸ, Ἅγιος, Ἅγιος, Ἅγιος, Κύριος Σαβαὼθ, πλήρης ὁ Οὐρανὸς καὶ ἡ γῆ τῆς δόξης αὐτοῦ. Ἐπιτιμᾷ σοι Κύριος Διάβολε, ὁ ἐκ τοῦ κόλπου τοῦ Πατρικοῦ καταβὰς εἰς Οὐρανοὺς Θεὸς Λόγος, καὶ διὰ τῆς ἐκ Παρθένου Ἁγίας, προσκυνητῆς, ἀφράστου, καὶ ἀχράντου σαρκώσεως, ἀνεκλαλήτως φανεὶς ἐν τῷ Κόσμῳ, τοῦ σῶσαι αὐτὸν, καὶ τῇ αὐθεντικῇ αὐτοῦ δυνάμει ῥίψας σε ὑπαιθρον, καὶ ἀποβλητον πάντη δείξας. Ἐπιτιμᾷ σοι Κύριος Διάβολε, ὁ εἰπὼν τῇ θαλάσσῃ, σιώπα, πεφίμωσο, καὶ τῷ κελεύσματι αὐθέως ἐκόπασεν. Ἐπιτιμᾷ σοι Κύριος Διάβολε, ὁ τῷ ἀχράντῳ πτυέλῳ πηλὸν ποιήσας, καὶ τὸ ἐλλεῖπον μέλος τῷ ἐκ γενετῆς τυφλῷ διαπλάσας, καὶ τὸ φῶς χαρισάμενος. Ἐπιτιμᾷ σοι Κύριος Διάβολε, ὁ τὴν θυγατέρα τοῦ Ἀρχισυναγώγου λόγῳ ζωοποιήσας, καὶ τῆς Χήρας τὸν Υἱὸν ἐκ σώματος τοῦ θανάτου ἁρπάσας, καὶ τῇ ἰδίᾳ Μητρὶ ὁλόκληρον καὶ ὑγιῆ αὐτὸν χαρισάμενος. Ἐπιτιμᾷ σοι Κύριος Διάβολε, ὁ τὸν Λάζαρον ἐκ νεκρῶν τεταημέρον ἄσηπτον ὡς μὴ θανόντα, καὶ ἄωτιλον εἰς ἔκπληξιν τῷ πολλῶν ἀναστήσας. Ἐπιτιμᾷ σοι Κύριος Διάβολε, ὁ διὰ τοῦ ῥαπίσματος τὴν καταραν καταργήσας, καὶ διὰ τῆς λόγχης τῆς ἀχράντου πλευρᾶς αὐτοῦ τὴν τοῦ Παραδείσου φυλάττουσαν φλογίνην ῥομφαίαν ἀνασείλας. Ἐπιτιμᾷ σοι Κύριος Διάβολε, ὁ διὰ τοῦ ἐμπτύσματος τοῦ τιμίου αὐτοῦ χαρακτῆρος, πᾶν δάκρυον ἐκ παντὸς προσώπου ἐκμάξας. Ἐπιτιμᾷ σοι Κύριος Διάβολε, ὁ πήξας τὸν Σταυρὸν εἰς σημεῖωμα καὶ σωτηρίαν Κόσμου, εἰς πτῶσιν δὲ σοὶ, καὶ πάντων τῶν ὑπὸ σὲ Ἀγγέλων. Ἐπιτιμᾷ σοι Κύριος Διάβολε, ὁ δὺς φωνὴν ἐν τῷ Σταυρῷ αὐτοῦ, καὶ τὸ καταπέτασμα τοῦ Ναοῦ ἐσχίσθη, καὶ αἱ πέτραι διερράγησαν, καὶ τὰ μνημεῖα ἠνεῴχθησαν, καὶ οἱ ἀπ' αἰῶνος θανόντες ἀνέστησαν. Ἐπιτιμᾷ σοι Κύριος Διάβολε, ὁ θανάτῳ θάνατον θανατώσας, καὶ ζωὴν τῇ ἐγέρσει αὐτοῦ τοῖς ἀνθρώποις χαρισάμενος. Ἐπιτιμήσαι σοι Κύριος Διάβολε, ὁ καταβὰς εἰς τὸν ᾅδην, καὶ τὰ μνημεῖα αὐτοῦ ἐκτιμαξας, καὶ πάντας τοὺς ἐν αὐτῷ κατεχομένους δεσμίους ἐλευθερώσας, καὶ πρὸς ἑαυτὸν ἀναλεσάμενος· ὃν οἱ πυλωροὶ ἰδόντες ἔφριξαν, καὶ ἀγωνία τὸ ᾅδου κρυβέντες ἔλειπον. Ἐπιτιμήσαι σοι Κύριος Διάβολε, ὁ ἐκ νεκρῶν ἀναστὰς Χριστὸς ὁ Θεὸς ἡμῶν, καὶ πᾶσι τὴν ἀνάστασιν αὐτοῦ χαρισάμενος. Ἐπιτιμήσαι σοι Κύριος

Διά-

Διάβολε, ὁ εἰς Οὐρανοὺς ἐν δόξῃ ἀναληφθεὶς πρὸς τὸν Πατέρα αὐτοῦ, ὃς ἐκ δεξιῶν τῆς μεγαλωσύνης ἐπὶ θρόνου δόξης καθήμενος. Ἐπιτιμήσαι σοι Κύριος Διάβολε, ὁ πάλιν ἐρχόμενος μετὰ δόξης ἐπὶ τῶν νεφελῶν τοῦ Οὐρανοῦ μετὰ τῶν Ἁγίων Ἀγγέλων αὐτοῦ, κρῖναι ζῶντας καὶ νεκρούς. Ἐπιτιμήσαι σοι Κύριος Διάβολε, ὁ τὸ πῦρ τὸ ἄσβεστον, ὃς σκώληκα τὸν ἀκοίμητον, καὶ σκότος τὸ ἐξώτερον ἑτοιμάσας σοι εἰς αἰώνιον κόλασιν. Ἐπιτιμήσαι σοι Κύριος Διάβολε, ὃν πάντα φρίσσει καὶ τρέμει ἀπὸ προσώπου τῆς δυνάμεως αὐτοῦ, ὅτι ἄστεκτος ἡ ὀργὴ τῆς ἐπὶ σοὶ ἀπειλῆς αὐτοῦ. Αὐτὸς ἐπιτιμᾷ σοι Κύριος Διάβολε, διὰ τοῦ φοβεροῦ αὐτοῦ ὀνόματος. Φρίξον, τρόμαξον, φοβήθητι, ἀναχώρησον, ἐξολοθρεύθητι, φυγαδεύθητι, ὁ πεσὼν οὐρανόθεν, καὶ σὺν σοὶ πάντα τὰ πονηρὰ πνεύματα, πᾶν πνεῦμα πονηρὸν, πνεῦμα ἀσελγείας, πνεῦμα πονηρίας, πνεῦμα νυκτερινὸν, καὶ ἡμερινὸν, μεσημβρινόν τε, καὶ ἑσπερινόν. πνεῦμα μεσονυκτικὸν, πνεῦμα φαντασικὸν, πνεῦμα συναντικὸν, εἴτε χερσαῖον, εἴτε ἔνυδρον, εἴτε ἐν ἅλσοις, εἴτε ἐν καλάμοις, εἴτε ἐν φάραγξιν, εἴτε ἐν διόδοις καὶ τριόδοις, ἐν λίμναις, ὃς ἐν ποταμοῖς, ἐν οἴκοις, ἐν αὐλαῖς, καὶ ἐν βαλανείοις παρατρέχον, ὃς βλάπτον, ὃς ἀλλοιοῦν τὸν νοῦν τοῦ ἀνθρώπου. συντόμως ἀναχωρήσατε ἀπὸ τοῦ πλάσματος τοῦ δημιουργοῦ Χριστοῦ τοῦ Θεοῦ ἡμῶν, καὶ ἀπαλλάχθητε ἀπὸ τοῦ δούλου τοῦ Θεοῦ (τοῦδε,) ἀπὸ τοῦ νοὸς, ἀπὸ τῆς ψυχῆς, ἀπὸ τῆς καρδίας, ἀπὸ τῶν νεφρῶν, ἀπὸ τῶν αἰσθήσεων, ἀπὸ πάντων τῶν μελῶν, πρὸς τὸ εἶναι αὐτὸν ὑγιῆ καὶ ὁλόκληρον, καὶ ἐλεύθερον, ἐπιγινώσκοντα τὸν ἴδιον Δεσπότην, καὶ δημιουργὸν τῶν ἁπάντων Θεὸν, τὸν ἐπισυνάγοντα τοὺς πεπλανημένους, ὃς διδόντα αὐτοῖς σφραγίδα σωτηρίας διὰ τῆς γεννήσεως, καὶ ἀνακαινίσεως τοῦ θείου Βαπτίσματος, εἰς τὸ καταξιωθῆναι αὐτὸν τῶν ἀχράντων, καὶ ἐπουρανίων, φρικτῶν αὐτοῦ μυστηρίων, καὶ ἐνωθῆναι τῇ αὐτοῦ ποίμνῃ τῇ ἀληθινῇ εἰς τόπον χλόης κατασκηνοῦντα, καὶ ἐπὶ ὕδατος ἀναπαύσεως ἐκτρεφόμενον, καὶ ὑπὸ βακτηρίας τοῦ Σταυροῦ ποιμαντικῶς καὶ ἀσφαλῶς ὁδηγούμενον, εἰς ἄφεσιν ἁμαρτιῶν, καὶ εἰς ζωὴν αἰώνιον. Ὅτι αὐτῷ πρέπει πᾶσα δόξα, τιμὴ, καὶ προσκύνησις, καὶ μεγαλοπρέπεια. σὺν τῷ ἀνάρχῳ αὐτοῦ Πατρὶ, καὶ τῷ Παναγίῳ, ὃς ἀγαθῷ καὶ ζωοποιῷ αὐτοῦ Πνεύματι, νῦν, καὶ ἀεὶ, καὶ εἰς τοὺς αἰῶνας τῶν αἰώνων. Ἀμήν.

Ἀ'ΚΟ-

Α'ΚΟΛΟΥΘΙ'Α ΤΟΥ̃ Α'ΓΙ'ΟΥ ΜΥ'ΡΟΥ.

ΤΗ̃ Α'γίᾳ καὶ μεγάλῃ, ε'. Α'ντὶ τοῦ Χερουβικοῦ, λέγομεν, Τοῦ Δείπνου σου τοῦ μυστικοῦ. Ε'ρχομένων τῶν ἁγίων Μυστηρίων ἀπὸ τῆς προθέσεως ἐπὶ τὴν μέσην Τράπεζαν. Βαστάζοντος τοῦ Πρωτοϊερέως τὸ Μῦρον μετὰ τοῦ Α'λαβάστρου, κεκαλυμμένον μετὰ τοῦ Δισκοκαλύμματος, ἔμπροσθεν τῶν Α'γίων Μυστηρίων. Καὶ ὀψικευομένου ὑπὸ τῶν Διακόνων ἐνθεν κἀκεῖθεν. Βαστάζόντων Ρ'ιπίδια ζυγὰς, ζ'. Προηγουμένου Σὺ τοῦ Δομεστίγου, καὶ τῶν Διακόνων μετὰ λαμπάδων.

Καὶ ὅτε ἔλθωσιν ἔμπροσθεν τῶν Α'γίων Θυρῶν, τὰ μὲν δύο Ρ'ιπίδια εἰσέρχονται κατὰ τὸ συνήθεν. Τὰ δὲ ἄλλα ζευκτὰ ἵστανται ἕως τῆς ἁγίας Τραπέζης ἀπὸ τῶν Α'γίων Θυρῶν ἐνθεν κἀκεῖθεν. Ο' δὲ Πρωτοϊερεὺς κρατῶν τὸ Μύρον, ἐκδέχεται τὸν Πατριάρχην, πρὸ τῶν Α'γίων Θυρῶν μετὰ τοῦ Μύρου. Καὶ ἐρχόμενος ὁ Πατριάρχης, λαμβάνει ἐξ αὐτοῦ τὸ Α'λάβαστρον, καὶ τίθησιν εἰς τὸ ἀριστερὸν μέρος τῆς Α'γίας Τραπέζης, κάτωθεν τοῦ δευτέρου Ποτηρίου. Καὶ οὕτως εἰσέρχονται κατὰ τὸ λοιπὸν τὰ Α'για. Εἶθ' οὕτως ὁ ἐν τῷ Α'μβονι Διάκονος, λέγει. Πληρώσωμεν τὴν δέησιν ἡμῶν τῷ Κυρίῳ. Μετὰ δὲ τὸ εἰπεῖν τὸν Α'ρχιερέα. Καὶ δὸς ἡμῖν ἐν ἑνὶ στόματι. Καὶ ἔσται τὰ ἐλέη τοῦ μεγάλου Θεοῦ. Ο' μὲν ἐν τῷ Α'μβονι Διάκονος ἵσταται σιγῶν. Ο' δὲ Πατριάρχης ἀνέρχεται ἐν τῇ τῆς Α'γίας Τραπέζης κρηπίδι, καὶ ἀποσκεπάζει τὸ Α'γιον Μύρον. Καὶ σφραγίζει αὐτὸ, γ'.

Ε'πιλέγων μυστικῶς τὴν Εὐχὴν ταύτην.

ΚΥ'ριε τοῦ ἐλέους, Σὺ Πατὴρ τῶν φώτων, παρ' οὗ πᾶσα δόσις ἀγαθὴ, καὶ πᾶν δώρημα τέλειον δίδοται. Παράσχου ἡμῖν τοῖς ἀναξίοις χάριν, εἰς τὴν διακονίαν τοῦ μεγάλου τούτου Σὺ ζωοποιοῦ Μυστηρίου, ὡς ἔδωκας Μωϋσεῖ τῷ πιστῷ σου θεράποντι, καὶ τῷ δούλῳ σου Σαμουὴλ, Σὺ τοῖς ἁγίοις σου Α'ποστόλοις, καὶ κατάπεμψον τὸ Παναγιόν σου Πνεῦμα ἐπὶ τοῦτο τὸ Μῦρον. Ποίησον αὐτὸ Χρίσμα βασιλικὸν, χρίσμα πνευματικὸν, ζωῆς φυλακτήριον, ἁγιαστικὸν ψυχῶν καὶ σωμάτων, ἔλαιον ἀγαλλιάσεως, τὸ προοδεῦσαν μὲν ἐν Νόμῳ, ἐκλάμψαν δὲ ἐν καινῇ Διαθήκῃ. Ε'ν ᾧ ἔχρισαν Ι'ερεῖς τε, καὶ Α'ρχιερεῖς, Προφήτας, καὶ πάντας τοὺς διὰ λουτροῦ παλιγγενεσίας ὑπ' αὐτῶν, καὶ τῶν κα-

θε-

θεξῆς Ε'πισκόπων, καὶ Πρεσβυτέρων ἀναγεννηθέντας ἕως τῆς σήμερον. Ναὶ Δέσποτα Θεὲ Παντοκράτωρ ἀνάδειξον αὐτὸ τῇ ἐπιφοιτήσει τοῦ Α'γίου καὶ προσκυνητοῦ σου Πνεύματος, ἔνδυμα ἀφθαρσίας, καὶ σφραγίδα τελειοποιὸν, ἐντυπῶσαν τοῖς τὸ θεῖόν σου λουτρὸν δεχομένοις, τὴν θείαν σου ὀνομασίαν, Σ τοῦ μονογενοῦς σου Υἱοῦ, καὶ τοῦ Α'γίου Πνεύματος· εἰς τὸ εἶναι αὐτοὺς ἐνώπιόν σου γνωστοὺς, οἰκείους, Σ πολίτας, δούλους σου, Σ παιδίσκας, ἡγιασμένους ψυχῇ καὶ σώματι, ἀπηλλαγμένους πάσης κακίας, καὶ πάσης ἁμαρτίας λελυτρωμένους, τῇ περιβολῇ τοῦ ἐνδύματος τῆς ἀχράντου σου δόξης ἐπιγινώσκεσθαι διὰ τῆς Α'γίας ταύτης σημειώσεως, ὑπὸ τῶν Α'γίων Α'γγέλων καὶ Α'ρχαγγέλων, καὶ ὑπὸ πάσης ἐπουρανίου Δυνάμεως, καὶ φοβεροὺς πᾶσιν ὑπάρχειν τοῖς πονηροῖς καὶ ἀκαθάρτοις δαίμοσιν· ἵνα ὦσι Λαὸς περιούσιος, βασίλειον ἱεράτευμα, ἔθνος Α'γιον, ἐσφραγισμένοι διὰ τοῦ ἀχράντου σου Μυστηρίου τούτου, καὶ τὸν Χριστόν σου ἐν ταῖς καρδίαις αὐτῶν φέρωσιν, εἰς κατοικητήριον σοῦ τοῦ Θεοῦ καὶ Πατρὸς ἐν Α'γίῳ Πνεύματι. Ο'τι ἅγιος εἶ ὁ Θεὸς ἡμῶν, καὶ ἐν Α'γίοις ἐπαναπαύῃ, καὶ σοὶ τὴν δόξαν ἀναπέμπομεν, τῷ Πατρὶ, καὶ τῷ Υἱῷ, καὶ τῷ Α'γίῳ Πνεύματι, νῦν, καὶ ἀεὶ, Σ εἰς τοὺς αἰῶνας τῶν αἰώνων. Α'μήν.

Εἶτα ὁ Α'ρχιερεύς. Εἰρήνη πᾶσι.

Ο' Διάκονος. Τὰς κεφαλὰς ὑμῶν τῷ Κυρίῳ κλίνατε.

Ε'τι εὔχεται ὁ Πατριάρχης.

ΣΟὶ τῷ Θεῷ τῶν ὅλων καὶ Βασιλεῖ, τὸν αὐχένα τῆς καρδίας εὐχαριστοῦντες ἐκλίναμεν, ἀνθ' ὧν ἀναξίους ὄντας ἡμᾶς διακόνους γενέσθαι τῶν θείων σου τούτων κατηξίωσας Μυστηρίων. καὶ τὸν ἔλεον κηρύττομεν, ὃν ἐφ' ἡμᾶς πλουσίως ἐξέχεας, δέξασθαι τὸν ἁγιασμὸν παρὰ σοῦ, ὡς μῦρον ἐπὶ κεφαλῆς ἱκετεύομεν. διότι Μῦρον ἐκκενωθὲν ὄνομα τῷ μονογενεῖ σου Υἱῷ Χριστῷ τῷ Θεῷ ἡμῶν, ἐν ᾧ σύμπας ὁ Κόσμος εὐωδιάζεται, ὅσος ὁρατὸς, Σ ὅσος ἀόρατος. Σὺ γὰρ προσκυνητὸς ὑπάρχεις καὶ δεδοξασμένος, καὶ σοὶ τὴν δόξαν καὶ προσκύνησιν ἀναπέμπομεν, τῷ Πατρὶ, καὶ τῷ Υἱῷ, καὶ τῷ Α'γίῳ Πνεύματι, νῦν, καὶ ἀεὶ, καὶ εἰς τοὺς αἰῶνας τῶν αἰώνων. Α'μήν.

Εἶτα σφραγίσας, καλύπτει αὐτό. Καὶ τότε προτραπεὶς ὁ ἐν τῷ Α'μβωνι Διάκονος, λέγει. Πάντων τῶν Α'γίων μνημονεύσαντες. Τὰ δὲ Ρ'ιπίδια ἵσταται μέχρι τοῦ, Πληρωθήτω. Ο'τε δὲ μέλλουσιν ἐξέρχεσθαι τὰ Α'για, ἱσταμένου τοῦ πρωτοϊερέως ἔμπροσθεν τῶν Α'γίων Θυρῶν, Λαμβάνει ὁ Πατριάρχης τὸ Μῦρον, Σ ἐπάγει, Σ δίδω-

δίδωσιν αὐτὸ τῷ Πρωτοπαπᾷ. Καὶ ἔκτοτε ἀποκινοῦσι τὰ Ῥιπίδια, τὰ αἴρονται καὶ οἱ Διάκονοι, καὶ ἀπέρχονται, καθὼς ἦλθον μετὰ τῶν Ῥιπιδίων. Καὶ ἐμβάλλεται παρὰ τοῦ Πρωτοπαπᾷ, τὸ ἐν τῷ Ἀλαβάστρῳ Μύρον, εἰς τὸ ἀγγεῖον, ἔνθα ἐνὶ τὸ Νάρδιον.

Ἡ δὲ ὕλη τοῦ Μύρου, ἔχει οὕτως.

ΕΙς ματλαῖα Ἐλαίου, ι β΄. τὰ Οἴνου ὅσα μέτρα ἱκανά εἰσιν ἐπὶ τὸ βράζεσθαι μετὰ τοῦ Ἐλαίου, ὥστε εἶναι ὑποκάτω τοῦ Ἐλαίου τὸν Οἶνον πάντοτε, τὰ μὴ ἐκκαίεσθαι τὸ Ἔλαιον. Κόρου, λίτρας, β΄. Ξυλοβαλσάμου, λίτρας, γ΄. Ἐχινάνθης, λίτρας, β΄. Πεπέρεως, λίτρας, έ. Σμύρνης, λίτρας, δ΄. Στύρακος, λίτραν, ά. Πεπέρεως μακροῦ, λίτρας, β΄. Ξυλοκασσίας, λίτρας, γ΄. Φύλλα Ἰνδικοῦ, λίτρας, γ΄. Καρποβαλσάμου, λίτρας, β΄. Κυπέρεως, λίτρας, έ. Μυτζοκόκκα, λίτρας, γ΄. Κελτικοῦ, λίτραν, ά. Κασσίας μελαίνης, λίτρας, β΄. Καρυοφύλλων, λίτρας, γ΄. Κάγχρεων, λίτρας, β΄. Κιννάμωμου, λίτρας, ς΄. Ἀσσάρου, λίτρας, β΄. Μάκαρος, λίτραν, ά. Τερεβιώθης, λίτρας, ἕξ. Πετίτου, λίτρας, ς΄. Μυροβαλάνου, λίτρας, β΄. Σαμψύχου, λίτραν, ά. Λαδάνου, λίτρας, έ. Λιβάνου, λίτρας, έ. Στάχου, λίτραν, ά. Τζιντζιβέρεως, λίτρας, δ΄. Ζουτωμπᾶ, λίτρας, β΄. Βοτάνης ξενονικῆς ταύτης ἀκέρου, λίτρας, β΄. Ἑλενίου, λίτρας, β΄. Ἀριστολοχίας, λίτραν, ά. Ἴρεως, λίτραν, ά. Βόχου, λίτραν, ά. Ξυλαλόης, λίτραν, ά. Βαλσαμελαίου, ὅσον δίδωσιν ἡ εὐπορία· ἐν ᾧ τὰ Μόσχου ἑξάγια, β΄.

Καὶ ταῦτα περὶ τοῦ ἡμετέρου Μύρου.

ΤΟ δὲ πιστικὸν Μύρον, ὅπερ ὁ Μωϋσῆς πρῶτος παρὰ Θεοῦ κελευσθεὶς ἐποίησε διὰ τὴν τῶν Ἀρχιερέων χρίσιν, καὶ τῶν Ἱερέων· περὶ οὗ οἶμαι καὶ Δαβὶδ λέγει, ὡς Μύρον ἐπὶ κεφαλῆς τὸ καταβαῖνον ἐπὶ πώγωνα τὸν πώγωνα τὸν Ἀαρών· ὅπερ ἦν συντεθειμένον ἐξ εἰδῶν τεσσάρων, Σμύρνης, Ἄνθους Κιννάμωμου, εὐώδους Ἴρεως, Καλάμου εὐώδους, τὰ Ἐλαίου. Πιστικὸν δὲ εἴρηται, ἢ Μυστικὸν, ὅτι ἐπὶ τοῦτο ἀνθρώπους ἐπιστήμονας σοφοὺς ἔστησεν ἐργάζεσθαι αὐτὸ, καὶ μόνον ὁ Μωϋσῆς μυστικῶς τοῦτο διαταξάμενος. τὸ δὲ Ἀλάβαστρον, ἀγγεῖον ὑέλινόν ἐστιν ἀνεὶ λαβῆς πεποιημένον τινός. ὃ δὴ Βυκίον οὕτωσι λέγεται:~ fin de tout.

ΤΑΞΙΣ ΓΙΝΟΜΕΝΗ Ε'ΠΙ ΧΕΙΡΟΤΟΝΙΑ ΔΙΑΚΟΝΟΥ.

ΜΕτὰ τὸ εἰπεῖν τὸν Α'ρχιερέα τὴν Ε'κφώνησιν, τὸ, Καὶ ἔσται τὰ ἐλέη τοῦ μεγάλου Θεοῦ, Σ Σωτῆρος ἡμῶν Ι'ησοῦ Χριστοῦ μετὰ πάντων ὑμῶν. Ε'ξελθόντος δύο Διάκονοι ἐκ τοῦ ἁγίου Βήματος, λαμβάνουσι τὸν μέλλοντα χειροτονεῖσθαι Διάκονον, ἑστῶτα ἐν τῇ Σολέᾳ. Καὶ εἰσάγουσιν αὐτὸν εἰς τὸ ἅγιον Βῆμα, κυκλοῦντος τὴν ἁγίαν Τράπεζαν ἔξωθεν, ψάλλοντος δὲ τὸ, Α'γιοι Μάρτυρες, οἱ καλῶς ἀθλήσαντες. Εἶτα προσέρχόμενος τῷ Α'ρχιερεῖ, Σφραγίζεται, γ'. τὴν κεφαλήν. Καὶ κελεύει, ἀποζώσασθαι τοῦτον, καὶ ἁρθῆναι τὸ μανδύλιον. Εἶτα ὁρᾷδει ὁ χειροτονούμενος τὸ μέτωπον αὐτοῦ τῇ ἁγίᾳ Τραπέζῃ, καὶ κλίνει τὸν ὦμον τὸν δεξιόν. Καὶ τοῦ Α'ρχιδιακόνου ἐκφωνήσαντος τὸ, Πρόσχωμεν· Ὁ Α'ρχιερεὺς ἔχων ἐπικειμένην τὴν χεῖρα τῇ κεφαλῇ τοῦ χειροτονουμένου, Ε'κφωνεῖ.

Voila ce qui fait le Diacre

Η Θεία Χάρις ἡ πάντοτε τὰ ἀσθενῆ θεραπεύουσα, καὶ τὰ ἐλλείποντα ἀναπληροῦσα, προχειρίζεται (τὸν δεῖνα) τὸν εὐλαβέστατον Ὑποδιάκονον, εἰς Διάκονον. εὐξώμεθα ὑπὲρ αὐτοῦ, ὅπως ἔλθῃ ἐπ' αὐτὸν ἡ χάρις τοῦ Παναγίου Πνεύματος.

Καὶ ψάλλουσιν οὕτως τὸ, Κύριε ἐλέησον ἐκ, γ'. παρὰ τοῦ ἐν τῷ Βήματι, καὶ παρὰ τοῦ ἐκτὸς, Καὶ ὁ Α'ρχιερεὺς σφραγίζει, γ'. τὴν αὐτοῦ κεφαλήν, καὶ τὸ Διάκονε εἰπόντος, Τοῦ Κυρίου δεηθῶμεν.

Ο Α'ρχιερεὺς ἔχων τὴν χεῖρα ἐπικειμένην, εὔχεται οὕτως.

Κύριε ὁ Θεὸς ἡμῶν, ὁ τῇ προμήσει τῇ σῇ τὴν τοῦ Α'γίου Πνεύματος χορηγίαν καταπέμπων καὶ τοῖς ὡρισμένοις ὑπὸ τῆς σῆς ἀνεξιχνιάστου δυνάμεως, λειτουργοὺς γενέσθαι, Σ διακονεῖσθαι τοῖς ἁγιάστοις σου Μυστηρίοις· αὐτὸς δέσποτα, καὶ τοῦτον ὃν ἐβουλήθης προχειρισθῆναι παρ' ἐμοῦ εἰς τὴν τῆς Διακονίας λειτουργίαν, ἐν πάσῃ σεμνότητι διατήρησον, ἔχοντα τὸ μυστήριον τῆς πίστεως ἐν καθαρᾷ συνειδήσει. δώρησαι δὲ αὐτῷ τὴν χάριν, ἣν ἐδωρήσω Στεφάνῳ τῷ Πρωτομάρτυρί σου, ὃν Σ ἐκάλεσας πρῶτον εἰς τὸ ἔργον τῆς Διακονίας σου, Σ κατεξίωσον αὐτὸν καὶ τὸ σοὶ ἀρέσαν, οἰκονομῆσαι τὸν παρὰ τῆς σῆς ἀγαθότητος δεδωρημένον αὐτῷ βαθμόν· οἱ γὰρ καλῶς διακονήσαντες, βαθμὸν ἑαυτοῖς καλὸν περιποιοῦνται, Σ τέλειον παρρησίαν

ἐν

ξον δοῦλόν σου. Ὅτι σοῦ ἐστιν ἡ Βασιλεία, ϛ ἡ δύναμις, ἢ ἡ δόξα, τοῦ Πατρὸς, ϛ τοῦ Υἱοῦ, ἢ τοῦ Ἁγίου Πνεύματος, νῦν, ϛ ἀεὶ, ἢ εἰς τοὺς αἰῶνας τῶν αἰώνων.

Καὶ μετὰ τὸ, Ἀμὴν, λέγει ὁ Ἀρχιδιάκονος λεπτῇ φωνῇ, ὅσον ἀκούειν τοὺς συμπαρόντας Διακόνους, καὶ ἀποκρίνεσθαι τὰ Διακονικὰ ταῦτα.

Ἐν εἰρήνῃ τοῦ Κυρίου δεηθῶμεν.

Ὑπὲρ τῆς ἄνωθεν εἰρήνης, ϛ τῆς σωτηρίας.

Ὑπὲρ τῆς εἰρήνης τοῦ σύμπαντος Κόσμου.

Ὑπὲρ τοῦ Ἀρχιεπισκόπου ἡμῶν (τοῦ δεῖνος) Ἱερωσύνης, ἀντιλήψεως, διαμονῆς, εἰρήνης, ὑγείας, ϛ σωτηρίας αὐτοῦ, ἢ τοῦ ἔργου τῶν χειρῶν αὐτοῦ, τοῦ Κυρίου δεηθῶμεν.

Ὑπὲρ τοῦ δούλου τοῦ Θεοῦ (τοῦ δεῖνος) τοῦ νυνὶ προχειριζομένου Διακόνου, ἢ τῆς σωτηρίας αὐτοῦ, τοῦ Κυρίου δεηθῶμεν.

Ὅπως ὁ φιλάνθρωπος Θεὸς ἡμῶν ἄσπιλον, ἢ ἀμώμητον αὐτῷ τὴν διακονίαν χαρίσηται, τοῦ Κυρίου δεηθῶμεν.

Ὑπὲρ τῆς Πόλεως ταύτης, πάσης Πόλεως.

Ὑπὲρ τοῦ ῥυσθῆναι ἡμᾶς. Ἀντιλαβοῦ, σῶσον, ἐλέησον.

Καὶ τούτων ῥηθάντων. Ὁ Ἀρχιερεὺς ἔχων τὴν χεῖρα ἐπικειμένην, εὔχεται οὕτως.

Ὁ Θεὸς ὁ Σωτὴρ ἡμῶν, ὁ τῇ ἀφθάρτῳ σου φωνῇ τοῖς Ἀποστόλοις θεσπίσας τὸν τῆς Διακονίας νόμον, ἢ τὸν Πρωτομάρτυρα Στέφανον τοιοῦτον ἀναδείξας, καὶ πρῶτον αὐτὸν κηρύξας τὸ τοῦ Διακόνου πληροῦντα ἔργον, καθὼς γέγραπται ἐν τῷ ἁγίῳ Εὐαγγελίῳ σου, ὅς τις θέλει ἐν ὑμῖν εἶναι πρῶτος, ἔστω ὑμῶν Διάκονος. Σὺ Δέσποτα τῶν ἁπάντων, ἢ τὸν δοῦλόν σου τοῦτον, ὃν κατηξίωσας τὴν τοῦ Διακόνου ὑπεισελθεῖν λειτουργίαν, πλήρωσον πάσης πίστεως, ϛ ἀγάπης, ϛ δυνάμεως, ἢ ἁγιασμοῦ, τῇ ἐπιφοιτήσει τοῦ Ἁγίου ἢ ζωοποιοῦ σου Πνεύματος. οὐ γὰρ ἐν τῇ ἐπιθέσει τῶν ἐμῶν χειρῶν, ἀλλ' ἐν τῇ ἐπισκοπῇ τῶν πλουσίων σου οἰκτιρμῶν, δίδοται χάρις τοῖς ἀξίοις σου. ἵνα ἢ οὗτος, πάσης ἁμαρτίας ἐκτὸς γενόμενος, ἐν τῇ φοβερᾷ ἡμέρᾳ τῆς κρίσεώς σου, ἀμέμπτως σοι παραστῇ, ϛ τὸν μισθὸν τὸν ἀδιάψευστον τῆς σῆς ἐπαγγελίας κομίσηται. Σὺ γὰρ εἶ ὁ Θεὸς ἡμῶν, ἢ σοὶ τὴν δόξαν ἀναπέμπομεν, τῷ Πατρὶ, ἢ τῷ Υἱῷ, ϛ τῷ Ἁγίῳ Πνεύματι, νῦν, ἢ ἀεὶ, ϛ εἰς τοὺς αἰῶνας τῶν αἰώνων:

Καὶ μετὰ, τὸ, Ἀμὴν, περιτίθησι τὸ Ὡράριον τῷ χειροτονη-

θέντι, κατὰ τὸν ἀριστερὸν ὦμον, λέγων. Ἄξιος. καὶ ψάλλεται συνήθως τρίτον, τὸ, Ἄξιος, παρὰ τῶν τοῦ Βήματος, καὶ τρίτον παρὰ τῶν Ψαλτῶν. Εἶτα ἐπιδίδωσιν αὐτῷ ὁ Ἀρχιερεὺς ἅγιον ῥιπίδιον, λέγων ὁμοίως. Ἄξιος, καὶ ἀσπάζοντες αὐτὸν πάντες οἱ Διάκονοι.

Ὁ δὲ τὸ Ῥιπίδιον λαβὼν, ἵσταται ἐκ πλαγίου τῆς ἁγίας Τραπέζης, ἀπὸ τοῦ δεξιοῦ μέρους, καὶ ῥιπίζει ἐπάνω τῶν Ἁγίων. Καὶ ὁ ἕτερος Διάκονος, ἵσταται ἔξω τοῦ Βήματος ἐν τῷ συνήθει τόπῳ, καὶ λέγει.

Πάντων τῶν Ἁγίων μνημονεύσαντες, ἔτι, καὶ ἔτι, ἐν εἰρήνῃ τοῦ Κυρίου δεηθῶμεν. Καὶ τὰ λοιπά.

Εἰς δὲ τὸν τῆς μεταλήψεως καιρὸν, πρῶτος τῶν ἄλλων ὁ χειροτονηθεὶς μετέχει τῶν θείων Μυστηρίων. καὶ λέγει τὰ Διακονικὰ εἰς τὸν τόπον αὐτῶν, ἤγουν, τὸ Ὀρθοὶ μεταλαβόντες.

Ταῦτα δὲ γίνονται, ὅταν γίνεται Λειτουργία τελεία. Ἐπεὶ δὲ Ϛ ἐν ταῖς Προηγιασμέναις γίνεται, Ἰστέον, ὅτι μετὰ τὸ ἀποτεθῆναι τὰ Προηγιασμένα ἐν τῇ ἁγίᾳ Τραπέζῃ, πρὶν εἰπεῖν τὸν Διάκονον. Πληρώσωμεν τὴν δέησιν. Προσάγεται ὁ μέλλων χειροτονεῖσθαι, καὶ γίνεται ἡ ταξις τῆς Χειροτονίας, ὡς ἔφημεν.

ΤΑΞΙΣ ΓΙΝΟΜΕΝΗ ἘΠΙ ΧΕΙΡΟΤΟΝΙΑ ΠΡΕΣΒΥΤΕΡΟΥ.

Μετὰ τὸ πληρωθῆναι τὸν Χερουβικὸν ὕμνον, ἵσταται ἐν τῇ Σολέα ὁ μέλλων χειροτονεῖσθαι Πρεσβύτερος. Καὶ ἐξερχόμενοι δύο Διάκονοι, λαμβάνουσιν αὐτὸν ἐξ ἑκατέρου μέρους, καὶ φέρουσιν αὐτὸν, ἄχρι τῶν Ἁγίων Θυρῶν. ἐκεῖ δὲ ἀπολύουσιν αὐτὸν οἱ Διάκονοι, καὶ λαμβάνουσιν αὐτὸν δύο Πρεσβύτεροι, ὁ πρῶτος, Ϛ ὁ δευτέρος, καὶ κυκλοῦσι τρὶς τὴν Ἁγίαν Τράπεζαν, ψάλλοντες καὶ τὸ,

Ἅγιοι Μάρτυρες, οἱ καλῶς ἀθλήσαντες.

Ἰστέον δὲ, ὅτι ὅταν ψάλλωσι τὸ, Ἅγιοι Μάρτυρες, κάθηται ἔμπροσθεν τῆς Ἁγίας Τραπέζης ὁ Ἀρχιερεὺς εἰς θρονίον, καὶ ἐκεῖ, ὅπου κυκλοῦσι γύροθεν, ὅταν ἔρχωνται ἔμπροσθεν τοῦ Ἀρχιερέως, ποιοῦσι μετάνοιαν, καὶ ὁ χειροτονούμενος ἀσπάζεται τὸ γόνυ τοῦ Ἀρχιερέως ἐπάνω τοῦ Ὡμοφορίου.

Εἶτα ἀνιστάμενος ὁ Ἀρχιερεὺς, προσέρχεται αὐτῷ ὁ χειροτονούμενος, καὶ σφραγίζεται τρίτον τὴν κεφαλὴν παρ' αὐτοῦ. Καὶ ἐρείσας τὸ,

Digitized by Google

τὸ μέτωπον τῆς ἁγίας Τραπέζης, κλίνει τὲ ἄμφω τὰ γόνατα. Καὶ ἐκφωνοῦντος τοῦ Διακόνου. Προέχωμεν, αὖθις ἐκφωνεῖ ὁ Ἀρχιερεύς, ἔχων τὴν δεξιὰν χεῖρα ἐπικειμένην αὐτοῦ τῇ κεφαλῇ.

Ἡ Θεία Χάρις, ἡ πάντοτε τὰ ἀσθενῆ θεραπεύουσα, καὶ τὰ ἐλλείποντα ἀναπληροῦσα, προχειρίζεται (τὸν δεῖνα) τὸν εὐλαβέστατον Διάκονον εἰς Πρεσβύτερον. Οὐξώμεθα οὖν ὑπὲρ αὐτοῦ, ἵνα ἔλθῃ ἐπ' αὐτὸν ἡ χάρις τοῦ Παναγίου Πνεύματος. Κύριε.

Καὶ λέγουσι τὸ, Κύριε ἐλέησον, γ'. οἱ ἐντὸς τοῦ Βήματος, ὁμοίως καὶ οἱ Ψάλται. Πάλιν οὖν σφραγίσας αὐτὸν γ'. τὲ τὴν χεῖρα ἔχων ἐπικειμένην τοῦ Διακόνου εἰπόντος. Τοῦ Κυρίου δεηθῶμεν.

Λέγει ὁ Ἀρχιερεὺς τὴν Εὐχὴν ταύτην μυστικῶς.

Ὁ Θεὸς ὁ ἄναρχος καὶ ἀτελεύτητος, ὁ πάσης Κτίσεως πρεσβύτατος καὶ παράρχων, ὁ τῇ προσηγορίᾳ τοῦ Πρεσβυτέρου τιμήσας τοὺς ἐν τῷ βαθμῷ τούτῳ ἀξιοθέτας ἐνεργεῖν τὸν λόγον τῆς σῆς ἀληθείας· αὐτὸς Δέσποτα τῶν ἁπάντων, καὶ τοῦτον ὃν ἀνέδειξας προχειρισθῆναι παρ' ἐμοῦ, ἐν ἀμέμπτῳ πολιτείᾳ, καὶ ἀκλινεῖ τῇ πίστει ἀνάδειξον ὑποδέξασθαι τὴν μεγάλην ταύτην χάριν τοῦ Ἁγίου Πνεύματος, καὶ τέλειον ἀπόδειξον, ἐν πᾶσιν ἀρεστόν σοι, καὶ ἀξίως πολιτευόμενον, τῆς δωρηθείσης αὐτῷ ἐκ τῆς σῆς προμωστικῆς δυνάμεως, μεγάλης ταύτης Ἱερατικῆς τιμῆς. Ὅτι σοὶ τὸ κράτος, καὶ σοὶ ἁρμόζει ἡ Βασιλεία, καὶ ἡ δύναμις, καὶ ἡ δόξα, τοῦ Πατρὸς, καὶ τοῦ Υἱοῦ, καὶ τοῦ Ἁγίου Πνεύματος, νῦν, καὶ ἀεὶ, καὶ εἰς τοὺς αἰῶνας τῶν αἰώνων.

Καὶ μετὰ τὴν Ἐκφώνησιν, λέγει ὁ Πρωτοπαπᾶς λεπτῇ φωνῇ, ὅσον ἀκούειν τοὺς συμπαρόντας, καὶ ἀποκρίνεσθαι, τὰ διακονικὰ ταῦτα.

Ἐν εἰρήνῃ τοῦ Κυρίου δεηθῶμεν.

Ὑπὲρ τῆς ἄνωθεν εἰρήνης.

Ὑπὲρ τῆς εἰρήνης τοῦ σύμπαντος Κόσμου.

Ὑπὲρ τοῦ Ἀρχιεπισκόπου ἡμῶν (τοῦ δεῖνος) ὀρθοδοξίας, ἀντιλήψεως, διαμονῆς, εἰρήνης, ὑγείας, σωτηρίας αὐτοῦ.

Ὑπὲρ τοῦ δούλου τοῦ Θεοῦ (τοῦ δεῖνος) τοῦ νῦν προχειριζομένου Πρεσβυτέρου, καὶ τῆς σωτηρίας αὐτοῦ, τοῦ Κυρίου δεηθῶμεν.

Ὅπως ὁ φιλάνθρωπος Θεὸς ἡμῶν, ἀσώτιλον καὶ ἀμώμητον αὐτῷ τὴν Ἱερωσύνην χαρίσηται, τοῦ Κυρίου δεηθῶμεν.

Ὑπὲρ τῆς Πόλεως ταύτης, πάσης Πόλεως.

Ὑπὲρ τοῦ ῥυσθῆναι ἡμᾶς, ἀπὸ πάσης.

Ἀντιλαβοῦ, σῶσον, ἐλέησον. Τῆς Παναγίας, ἀχραάντου.

Ο' δὲ Α'ρχιερεὺς ἔχων τὴν χεῖρα ἐπικειμένην, εὔχεται οὕτως.

Ο' Θεὸς ὁ μέγας ἐν δυνάμει, Ϛ ἀνεξιχνίαστος ἐν συνέσει, ὁ θαυμαστὸς ἐν βουλαῖς, ὑπὲρ τοὺς Υἱοὺς τῶν ἀνθρώπων· αὐτὸς Κύριε καὶ τοῦτον, ὃν εὐδόκησας τὸν τοῦ Πρεσβυτέρου ὑπεισελθεῖν βαθμὸν, πλήρωσον τῆς τοῦ Α'γίου σου Πνεύματος δωρεᾶς, ἵνα γένηται ἄξιος παρεστάναι ἀμέμπτως τῷ Θυσιαστηρίῳ σου, κηρύσσειν τὸ Εὐαγγέλιον τῆς Βασιλείας σου, ἱερουργεῖν τὸν λόγον τῆς ἀληθείας σου, προσφέρειν σοι δῶρα Ϛ θυσίας πνευματικὰς, ἀνακαινίζειν τὸν Λαόν σου διὰ τῆς τοῦ λουτροῦ παλιγγενεσίας· ὅπως καὶ αὐτὸς ὑπαντήσας ἐν τῇ δευτέρᾳ ἐπιδημίᾳ τοῦ μεγάλου Θεοῦ, καὶ Σωτῆρος ἡμῶν Ι'ησοῦ Χριστοῦ, τοῦ μονογενοῦς σου Υἱοῦ, δέξηται τὸν μισθὸν τῆς ἀγαθῆς οἰκονομίας τοῦ οἰκείου τάγματος ἐν τῷ πλήθει τῆς ἀγαθότητός σου. Ο'τι εὐλόγηται, καὶ δεδόξασται τὸ πάντιμον καὶ μεγαλοπρεπὲς ὄνομά σου. +

Καὶ μετὰ τὸ, Α'μὴν, ἀνίστησιν αὐτὸν, καὶ φέρει τὸ ὄπισθεν τοῦ Ω'ραρίου αὐτοῦ, ϹΩΝ τὸ ἔμπροσθεν τοῦ δεξιοῦ μέρους, λέγων· Α'ξιος.

Εἶτα ἐνδύων αὐτὸν τὸ Φελώνιον, ἐκφωνεῖ καὶ αὖθις τὸ, Α'ξιος.

Καὶ ψάλλουσιν αὐτὸ οἱ τοῦ Βήματος, Ϛ οἱ Ψάλται. Καὶ οὕτως ἀσπάζεται τὸν Α'ρχιερέα, καὶ τοὺς Πρεσβυτέρους. Καὶ ἀπερχόμενος, ἵσταται μετὰ τῶν Πρεσβυτέρων, ἀναγινώσκων τὸ Κοντάκιον.

Καὶ ὁ Διάκονος ἵσταται εἰς τὸν συνήθη τόπον, λέγων τὸ, Πληρώσωμεν τὴν δέησιν ἡμῶν τῷ Κυρίῳ.

Ο'τε δὲ τελειωθῶσι τὰ Α'για, καὶ μέλλει εἰπεῖν. Ω'στε γενέσθαι τοῖς μεταλαμβάνουσι, Προσερχόμενος ὁ χειροτονηθεὶς, ἐπιδίδωσιν αὐτῷ ὁ Α'ρχιερεὺς τὸν ἅγιον Α'ρτον, λέγων, οὕτως.

Λάβε τὴν παρακαταθήκην ταύτην, Ϛ φύλαξον αὐτὴν, ἕως τῆς Παρουσίας τοῦ Κυρίου ἡμῶν Ι'ησοῦ Χριστοῦ, ὅτε παρ' αὐτοῦ μέλλεις ἀπαιτεῖσθαι αὐτήν.

Ο' δὲ λαβὼν, ἀσπάζεται τὴν χεῖρα τοῦ Α'ρχιερέως, καὶ μεθίσταται, ἐν ᾧ πρότερον ἵστατο τόπῳ· τὰς μὲν χεῖρας θεὶς ἐπάνω τῆς Α'γίας Τραπέζης· καθ' ἑαυτὸν δὲ λέγων, τὸ, Κύριε ἐλέησον, καὶ τὸ, Ε' λέησόν με ὁ Θεός.

Ο'τε δὲ μέλλει εἰπεῖν. Τὰ Α'για τοῖς Α'γίοις, τότε ὁ χειροτονηθεὶς, ἀποδίδωσι τὸν ἅγιον Α'ρτον, καὶ παρὰ τοῦ Α'ρχιερέως μεταλαμβάνει πρῶτος τῶν ἄλλων, Ϛ λέγει καὶ τὴν Ο'πισθάμβωνον Εὐχήν. fin.

ΤΑ'-

ΤΑ΄ΞΙΣ ΓΙΝΟΜΕ΄ΝΗ Ε΄ΠΙ΄ ΧΕΙΡΟΤΟΝΙ΄Α Ε΄ΠΙΣΚΟ΄ΠΟΥ.

ΜΕτὰ τὴν τȣ̃ Τρισαγίȣ συμπλήρωσιν, αἴεισιν ὁ Α΄ρχιερεὺς εἰς τὴν κρηπίδα τὴν πρὸ τῆς ἁγίας Τραπέζης, καὶ προσάγεται τȣτῳ παρὰ τῶν συμπαρόντων τριῶν Α΄ρχιερέων ὁ χειροτονεῖσθαι μέλλων, ἐκ τȣ̃ δεξιȣ̃ μέρȣς, ὁ δὲ Χαρτοφύλαξ ἐκ τȣ̃ ἀριστερȣ̃ διδωσιν αὐτῷ χάρτην, ἐν ᾧ γέγραπται, εἰ μὲν Πατριάρχης ἐστὶν ὁ χειροτονῶν, ταῦτα.

Ψήφῳ Ϛ δοκιμασίᾳ τῶν Ι΄ερωτάτων Μητροπολιτῶν, καὶ Θεοφιλεστάτων Α΄ρχιεπισκόπων Ϛ Ε΄πισκόπων.

Εἰδὲ Μητροπολίτης, ἐν τῇ Κωνσταντίνȣ πόλει, ταῦτα.

ΨΗ΄φῳ καὶ δοκιμασίᾳ τῶν πανιερωτάτων Μητροπολιτῶν, Θεοφιλεστάτων Α΄ρχιεπισκόπων τε καὶ Ε΄πισκόπων, ἡ Θεία χάρις ἡ πάντοτε τὰ ἀσθενῆ θεραπεύȣσα, καὶ τὰ ἐλλείποντα ἀναπληρȣ̃σα, προχειρίζεται (τὸν δεῖνα) τὸν εὐλαβέστατον ὑποψήφιον, Μητροπολίτην τῆς ἁγιωτάτης Μητροπόλεως (δεῖνος) εὐξώμεθα ὑπὲρ αὐτȣ̃, ἵνα ἔλθῃ ἐπ' αὐτὸν ἡ χάρις τȣ̃ Παναγίȣ Πνεύματος.

Καὶ οἱ τȣ̃ Βήματος, Ϛ οἱ ἐκτὸς τὸ, Κύριε ἐλέησον, γ΄. Ε΄πιδιδομένȣ τοίνυν τȣ̃ τοιȣ́τȣ χάρτȣ τῷ Α΄ρχιερεῖ, καὶ τȣ̃ Χαρτοφύλακος, ἢ τȣ̃ Α΄ρχιδιακόνȣ λέγοντος, τὸ, Πρόσχωμεν. ὁ Α΄ρχιερεὺς ἀναγινώσκει τὰ γεγραμμένα, εἰς ἐπήκοον τῶν περιεστώτων. Ϛ πάντων φωνȣ́ντων, τὸ, Κύριε ἐλέησον, ὡς προδεδήλωται, ἀναπτύσσει τὸ Εὐαγγέλιον ὁ Α΄ρχιερεὺς, Ϛ ἐπιτίθησι τῇ κεφαλῇ, Ϛ τῷ τραχήλῳ τȣ̃ χειροτονȣμένȣ, συνεφαπτομένων καὶ τῶν ἄλλων Α΄ρχιερέων. Εἶτα ποιῶν Σταυρȣ̀ς τρεῖς ἐπὶ τῆς κεφαλῆς αὐτȣ̃, καὶ ἔχων ἐπικειμένην αὐτῷ τὴν χεῖρα, εὔχεται ȣ̃τως.

ΔΕ΄σποτα Κύριε ὁ Θεὸς ἡμῶν, ὁ νομοθετήσας ἡμῖν διὰ τȣ̃ Παναυφήμȣ σȣ Α΄ποστόλȣ Παύλȣ, βαθμῶν, καὶ ταγμάτων τάξιν εἰς τὸ ἐξυπηρετεῖσθαι, καὶ λειτȣργεῖν τοῖς σεπτοῖς καὶ ἀχράντοις σȣ Μυστηρίοις, ἐν τῷ ἁγίῳ σȣ Θυσιαστηρίῳ, πρῶτον Α΄ποστόλȣς, δεύτερον Προφήτας, τρίτον Διδασκάλȣς· αὐτὸς Δέσποτα τῶν ἁπάντων, καὶ τȣ̃τον τὸν ψηφισθέντα, καὶ ἀξιωθέντα ὑπεισελθεῖν τὸν Εὐαγγελικὸν ζυγὸν, καὶ τὴν Α΄ρχιερατικὴν ἀξίαν, διὰ τῆς χειρὸς ἐμȣ̃ τȣ̃ ἁμαρτωλȣ̃,

πωλῦ, Ϛ τῷ συμπαρόντων Λειτουργῶν, ἐ Συνεπισκόπων, τῇ ἐπιφοιτήσει, ἐ δυνάμει, Ϛ χάριτι τῦ Ἁγίου Πνεύματος ἐμίχυσον, ὡς ἐμίχυσας τὸς ἁγίους Ἀποστόλους, καὶ Προφήτας, ὡς ἔχρισας τὸς Βασιλεῖς, ὡς ἡγίασας τὸς Ἀρχιερεῖς, Ϛ ἀμεπίληπτον αὐτῦ τὸν Ἀρχιερωσύνην ἀπόδειξον, Ϛ πάσῃ σεμνότητι κατακόσμων, ἅγιον ἀπάδειξον, εἰς τὸ ἄξιον γενέσθαι, τῦ αἰτεῖν αὐτὸν τὰ πρὸς σωτηρίαν τῦ Λαῦ, Ϛ ὑπακοῦσαι αὐτῦ. Ὅτι ἡγίασαί σου τὸ ὄνομα, Ϛ δεδόξασαί σου ἡ Βασιλεία:

Καὶ μετὰ τὸ, Ἀμήν, λέγει τῦ συγχειροτονήτων Ἀρχιερέων εἷς, λεπτῇ φωνῇ, ὅσον ἀκοῦσαι τὸς συνόντας Ἀρχιερεῖς, ἐ ἀποχρῆσθαι, τὰ Διακονικὰ ταῦτα.

Ἐν εἰρήνῃ τῦ Κυρίου δεηθῶμεν.

Ὑπὲρ τῆς ἄνωθεν εἰρήνης, ἐ τῆς σωτηρίας.

Ὑπὲρ τῆς εἰρήνης τῦ σύμπαντος Κόσμου.

Ὑπὲρ τῦ Ἀρχιεπισκόπου ἡμῶν (τῦ δεῖνος) Ἰ ὀρθωσύνης, ἀντιλήψεως, διαμονῆς, εἰρήνης, ὑγείας, ἐ σωτηρίας αὐτῦ, Ϛ τῦ ὀργάνου τῷ χειρῶν αὐτῦ, τῦ Κυρίου δεηθῶμεν.

Ὑπὲρ τῦ δούλου τῦ Θεοῦ (τῦ δεῖνος,) τῦ νῦν προχειριζομένου Ἐπισκόπου, Ϛ τῆς σωτηρίας αὐτῦ, τῦ Κυρίου δεηθῶμεν.

Ὅπως ὁ φιλάνθρωπος Θεὸς ἀσπίλου, Ϛ ἀμώμητον αὐτῷ τὴν Ἀρχιερωσύνην χαρίσηται, τῦ Κυρίου δεηθῶμεν.

Ὑπὲρ τῆς Πόλεως ταύτης, πάσης Πόλεως.

Καὶ ὑπὲρ πάντων τῷ χρηζόντων τῆς παρὰ τῦ Θεοῦ βοηθείας, ἐ ἀντιλήψεως, τῦ Κυρίου δεηθῶμεν.

Ὑπὲρ τῦ ῥυσθῆναι ἡμᾶς ἀπὸ πάσης θλίψεως.

Ἀντίλαβοῦ, σῶσον, ἐλέησον. Τῆς Παναγίας, ἀχράντου.

Καὶ τούτων λεγομένων, ὁ Ἀρχιερεὺς ἔχων ὡσαύτως τὴν τῦ χειροτονουμένου κορυφὴν τὴν χεῖρα ἐπικειμένην, εὔχεται ὕστερον.

Κύριε ὁ Θεὸς ἡμῶν, ὁ διὰ τὸ μὴ δύνασθαι τὴν ἀνθρώπου φύσιν τὴν τῆς Θεότητος ὑπομένειν ἰσχύν, τῇ σῇ οἰκονομίᾳ ὁμοιοπαθεῖς ἡμῖν διδασκάλους καταστήσας, τὸν σὸν ἐπέχοντας θρόνον, εἰς τὸ ἀναφέρειν σοι Θυσίαν ἐ προσφορὰν ὑπὲρ παντὸς τῦ Λαοῦ σου. Σὺ Κύριε, καὶ τοῦτον τὸν ἀναδειχθέντα οἰκονόμον τῆς Ἀρχιερατικῆς χάριτος, ποίησον γενέσθαι μιμητὴν σῦ τῦ ἀληθινῦ ποιμένος, τιθέντα τὴν ψυχὴν αὐτῦ ὑπὲρ τῶν προβάτων σου· ὁδηγὸν τυφλῶν, φῶς τῶν ἐν σκότει. παιδευτὴν ἀφρόνων, διδάσκαλον νηπίων, φω-

τῆρα

στῆρα ἐν Κόσμῳ· ἵνα καταρτίσας τὰς ψυχὰς τὰς ἐμπιστευθείσας αὐτῷ ἐπὶ τῆς παρούσης ζωῆς, παραστῇ τῷ Βήματί σου ἀκαταισχύντως, καὶ τὸν μέγαν μισθὸν λήψηται, ὃν ἡτοίμασας τοῖς ἀθλήσασιν ὑπὲρ τοῦ κηρύγματος τοῦ Εὐαγγελίου σου. Σὸν γάρ ἐστι τὸ ἐλεεῖν Ϛ σώζειν ἡμᾶς ὁ Θεός:~

Καὶ μετὰ τὸ, Ἀμὴν, αἴρει τὸ Εὐαγγέλιον, καὶ τίθησιν εἰς τὴν ἁγίαν Τράπεζαν. Καὶ οὕτως ἐπιτίθησι τῷ χειροτονηθέντι τὸ Ὠμοφόριον, λέγων, Ἄξιος. ὁμοίως καὶ ὁ Κλῆρος τὸ αὐτό. Εἶτα τὸν χειροτονηθέντα ἀσπάζεται ὁ χειροτονήσας, Ϛ οἱ λοιποὶ Ἐπίσκοποι. Καὶ τῆς συνήθους εὐφημίας τελουμένης, ἀνέρχονται εἰς τὸ Σύνθρονον. Καὶ καθεζόμενος πρῶτος ὁ χειροτονηθεὶς, εἰρηνεύει εἰς τὸν Ἀπόστολον. Καὶ πρῶτος τῶν ἄλλων τοῦ τιμίου Σώματος, καὶ Αἵματος τοῦ Χριστοῦ μεταλαμβάνει. Αὐτὸς Ϛ τῷ χειροτονήσαντι, Ϛ τοῖς λοιποῖς μεταδίδωσι.

ΤΑ'ΞΙΣ ΓΙΝΟΜΕ'ΝΗ Ε'ΠΙ' ΧΕΙΡΟΤΟΝΙ'Α

Ἐπισκόπου, μετά τινος πλατυτέρας ἐκθέσεως τῶν γινομένων.

Ἄρχονται τῆς θείας Λειτουργίας, Ϛ ὅταν ἐξέλθωσιν οἱ Ἱερεῖς εἰς τὴν πρώτην Εἴσοδον τῆς θείας Ἱερουργίας, συνέρχεται μετ' αὐτῶν καὶ ὁ Ὑποψήφιος, καὶ πληρουμένης τῆς Εἰσόδου, λέγει ὁ Διάκονος. Σοφία, ὀρθοί. Καὶ εἰσέρχεται μετὰ τοῦ Εὐαγγελίου μόνος εἰς τὸ ἅγιον Θυσιαστήριον. οἱ δὲ Ἱερεῖς καὶ Κληρικοὶ ἵστανται κύκλῳ τοῦ Ὑποψηφίου, πρὸς τὸ μέσον τοῦ Ναοῦ· Τρεῖς δὲ Ἀρχιερεῖς, ἢ καὶ πλείονες τούτων ἐνδεδυμένοι πάσας τὰς Ἀρχιερατικὰς στολὰς, καθέζονται ἐν τοῖς Θρόνοις αὐτῶν, πρὸ τῶν ἁγίων Θυρῶν τοῦ ἁγίου Θυσιαστηρίου. Ὁ δὲ πρῶτος Ἀρχιερεὺς ὁ μέλλων ποιῆσαι τὴν χειροτονίαν, καθέζεται μέσον τῶν ἄλλων Ἀρχιερέων. Καὶ ὁ Διάκονος τοῦ Εὐαγγελίου λέγει μεγαλοφώνως. Πρόσχωμεν.

Εἷς δὲ τῶν Κληρικῶν ὁ λογιώτατος, εὐθὺς ποιεῖται τὴν πρώτην προσαγωγὴν τοῦ Ὑποψηφίου, κηρυσσων, Ϛ λέγων ταῦτα.

Προσφέρεται ὁ θεοφιλέστατος Ὑποψήφιος στερεωμένος (ὁ δεῖνα) τοῦ χειροτονηθῆναι Ἐπίσκοπον τῆς Θεοσώστου Πόλεως, (τῆς δεῖνος.)

Καὶ προσφέρεται ὑπὸ τῶν Κληρικῶν ὁ Ὑποψήφιος ἄχρι τῆς Οὐρᾶς τοῦ Ἀετοῦ, κρατῶν ἐπὶ χεῖρας αὐτοῦ ἐγγράφως τοὺς θείους Λιβέλ-

βελλους τῆς Ὀρθοδόξου Πίστεως. Καὶ λέγει αὐτῷ ὁ μέλλων χειροτονῆσαι αὐτὸν Ἀρχιερεύς.

Τί προσῆλθες ἐνθάδε παρ' ἡμῶν αἰτῶν;

Καὶ ἀποκρίνεται ὁ Ὑποψήφιος λέγων.

Τὴν χειροτονίαν τῆς Ἀρχιερατικῆς χάριτος, συμψηφισαμένων με τῶν Κληρικῶν τῆς ἁγιωτάτης Ἐπισκοπῆς (τῆς δεῖνος.)

Καὶ λέγει πάλιν ὁ Ἀρχιερεύς. Καὶ τί πιστεύεις; Καὶ ὁ Ὑποψήφιος ἀποκρίνεται λέγων μεγαλοφώνως τὸ ἅγιον Σύμβολον, οὕτω.

Πιστεύω εἰς ἕνα Θεὸν, Πατέρα παντοκράτορα, Ϛ τὰ ἑξῆς.

Καὶ εὐθὺς λέγει ὁ Ἀρχιερεὺς, εὐλογῶν αὐτὸν σταυροειδῶς.

Ἡ χάρις τοῦ Ἁγίου Πνεύματος εἴη μετὰ σοῦ.

Εἶτα προσφέρεται ὑπὸ τῶν Κληρικῶν αὐτοῦ ὁ Ὑποψήφιος, ἄχρι μέσου τοῦ Ἀετοῦ, κηρύσσοντος τὴν προσαγωγὴν αὐτοῦ τοῦ ἐντιμωτέρου τῶν Κληρικῶν, ὡς δεδήλωται. Καὶ ἱσταμένου τοῦ Ὑποψηφίου ἐν τῷ μέσῳ τοῦ Ἀετοῦ, προσφωνεῖ αὐτὸν, Ϛ λέγει ὁ ἕτερος Ἀρχιερεύς.

Δήλωσον ἡμῖν πλατύτερον, πῶς ὁμολογεῖς Ϛ περὶ τῶν ἰδιοτήτων τῶν Τριῶν Ὑποστάσεων τῆς ἀκαταλήπτου Θεότητος;

Καὶ ὁ Ὑποψήφιος διαπρυσίᾳ Ϛ μεγάλῃ φωνῇ εἰς ἐπήκοον πάντων τὸν δεύτερον Λιβέλλον οὕτως ἀναγινώσκει.

Πιστεύω εἰς ἕνα Θεὸν, ἐν τρισὶ Προσώποις μεριζόμενον, Πατέρα φημὶ, καὶ Υἱὸν, Ϛ ἅγιον Πνεῦμα· μεριζόμενον λέγω κατὰ τὸν τῆς ἰδιότητος λόγον· ἀμέριστον δὲ κατὰ τὴν οὐσίαν, Ϛ ὅλη Τριὰς ἡ αὐτὴ, Ϛ ὅλη Μονὰς ἡ αὐτή. Μονὰς, κατὰ τὴν οὐσίαν, καὶ φύσιν, καὶ μορφήν. Τριὰς, κατὰ τὴν ἰδιότητα, Ϛ ὀνομασίαν· ὀνομάζεται γὰρ, ὁ μὲν Πατὴρ, ὁ δὲ Υἱὸς, τὸ δὲ ἅγιον Πνεῦμα. ὁ Πατὴρ ἀγέννητος, Ϛ ἄναρχος· οὐ γάρ ἐστιν αὐτοῦ τι πρεσβύτερον· ἦν γὰρ ἐκεῖνος, καὶ πάντως ἦν Θεός. ἄναρχος δὲ, ὅτι μὴ ἔκτινος ἔχει τὸ εἶναι, ἢ ἐξ ἑαυτοῦ. Πιστεύω δὲ, ὅτι ὁ Πατὴρ αἰτία ἐστὶν Υἱοῦ, καὶ Πνεύματος· τοῦ μὲν Υἱοῦ, γεννητῶς· τοῦ δὲ Ἁγίου Πνεύματος, ἐκπορευτῶς. μηδεμιᾶς διαστάσεως, μηδὲ ἀλλοτριώσεως ἐν τούτοις θεωρουμένης, ἢ μόνον τῆς διαφορᾶς τῶν ὑποστατικῶν ἰδιωμάτων· ὅτι ὁ μὲν γὰρ Πατὴρ γεννᾷ τὸν Υἱὸν, καὶ προβάλλει τὸ Πνεῦμα τὸ ἅγιον, ὁ δὲ Υἱὸς γεννᾶται ἐκ μόνου τοῦ Πατρὸς, καὶ τὸ Πνεῦμα τὸ ἅγιον ἐκπορεύεται ἐκ τοῦ Πατρός. Καὶ οὕτω μίαν ἀρχὴν πρεσβεύω, Ϛ ἓν αἴτιον ἐπιγινώσκω τὸν Πατέρα, Υἱοῦ καὶ Πνεύματος· λέγω δὲ τὸν Υἱὸν ἀρχὴν ὑπέρχρονον Ϛ ἀόριστον· οὐχ ὡς ἀρχὴν τῶν κτισμάτων, οἱονεὶ πρωτόκτιστον ὄντα, τὰ

πρεσ-

πρεσβεία τούτων ἐπιφερόμενον· ἄπαγε. τοῦτο τῆς Ἀρειομῶν δυσσεβείας ὀξὺ παραλήρημα. ἐκείνος γὰρ ὁ δυσώνυμος ἐβλασφήμει κτίσμα τὸν Υἱὸν, καὶ τὸ Πνεῦμα τὸ ἅγιον· ἐγὼ δὲ λέγω ἀρχὴν τὸν Υἱὸν ἐκ τοῦ αἰῶνος ὄντα, ἵνα μὴ παραδεχθῶσι δύο ἀρχαί. μετὰ τῆς ἀρχῆς δὲ ἔσται τοῦ Υἱοῦ τὸ Πνεῦμα τὸ ἅγιον, ἐπειδὴ καὶ ἅμα σὺν τὸ εἶναι ἔχουσιν ἐκ Πατρὸς, ὅτε Υἱὸς καὶ Πνεῦμα τὸ ἅγιον· ὁ μὲν γεννητῶς, τὸ δὲ ἐκπορευτῶς, ὡς εἴρηται. καὶ ὅθ' ὁ Πατὴρ διήρηται τοῦ Υἱοῦ, ὅθ' ὁ Υἱὸς τοῦ Πνεύματος, ὅτε τὸ Πνεῦμα τὸ ἅγιον Πατρὸς, καὶ Υἱοῦ. ἀλλ' ὅλος ὀξὺν ὁ Πατὴρ ἐν τῷ Υἱῷ, καὶ τῷ Ἁγίῳ Πνεύματι, καὶ ὅλος ὁ Υἱὸς ἐν τῷ Πατρὶ, σὺν τῷ Ἁγίῳ Πνεύματι, σὺν ὅλον τὸ Πνεῦμα τὸ ἅγιον ἐν τῷ Πατρὶ, καὶ τῷ Υἱῷ. ἑνῶνται γὰρ διηρημένως, καὶ διήρηνται ἑνωμένως. Ὁμολογῶ δὲ, ὅτι ὁ τοῦ Θεοῦ Λόγος σωματίδιος τῷ Πατρὶ, καὶ ὑπέρχορος, καὶ ἀπερίληπτος, ὁ ἀπεριόριστος κάτεισι μέχρι τῆς ἡμῶν φύσεως, σὺν ἄνθρωπον τεταπεινωμένον, καὶ ὅλον τὸν περιπεπωκότα λαμβάνει ἐκ τῆς ἁγνῆς σὺν παρθενικῶν αἱμάτων τῆς μόνης παναμώμου καὶ καθαρᾶς Παρθένου· ἵνα ὅλῳ τῷ Κόσμῳ τὴν σωτηρίαν καὶ χάριν εἰσενέγκῃ τῆς ἰδίας ἀνωλαγχνίας χαρίσηται· καὶ γένηται ἡ καθ' ὑπόστασιν τῆς φύσεων ἕνωσις, οὐ ταῖς κατὰ μικρὸν προσθήκαις τελειουμένου τοῦ βρέφους, οὐδὲ κατὰ φυρμὸν, ἢ σύγχυσιν, ἢ ἀνάκρασιν εἰωθυίαν τῆς συνελλυθηνῶν φύσεων. οὐδὲ ἦν ὅπως αὐτὸς τοῦ ἀνθρώπου, ἐπιγενέσθαι τὸν Λόγον, καὶ σχετικὴν γενέσθαι τὴν ἕνωσιν, κατὰ τὸν θεοφυγῆ καὶ Γαϊανόφρονα Νεστόριον· οὐδὲ ἄνθρωπον σὺν ἄψυχον, κατὰ τὸν ἄνθρωπον ὅπως Ἀπολιναρίου· ἐκείνος γὰρ ἐλλιπὲς ἀρκεῖν τὴν Θεότητα αὐτὶ τοῦ μοός. Ἐγὼ δὲ Θεὸν τέλειον αὐτὸν ὁμολογῶ, καὶ τέλειον ἄνθρωπον τὸν αὐτόν· ὃς ἅμα σαρξ, καὶ ἅμα Θεοῦ Λόγος· σαρξ ἔμψυχος λογικῇ τε σὺν μοιρᾷ ψυχῇ· σώζονται τε πάντα τὰ τῆς αὐτῆς Θεότητος φυσικὰ αὐχήματα καὶ μετὰ τὴν ἕνωσιν, καὶ μὴ φαντάζεται τὰ τῆς Θεότητος αὐτοῦ, ἢ τῆς ἀνθρωπότητος, διὰ τὴν πρὸς τὸν Λόγον ἀκραιφνεστάτην συναφειαν, φέρονται τὸν αὐτὸν μίαν ὑπόστασιν συνθετον, δύο τὰς φύσεις, καὶ ἐνεργείας σώζουσαν, τὰ ἐξ ὧν, καὶ ἐν οἷς ἐστὶ ὁ αὐτὸς καὶ Ἰησοῦς Χριστὸς ὁ Θεὸς ἡμῶν· ἔχονται τε δύο θελήσεις φυσικὰς, καὶ χωμένας. Ἰστέον δὲ, ὡς ἔπαθε μὲν, ὡς Θεὸς, λέγω σαρκί. Θεότητα παθητὴν, ἢ παθοῦσαν σαρκὶ, οὐδαμῶς· ἔτι ὁμολογῶ αὐτὸν ἀναλαβεῖν πάντα τὰ ἡμέτερα ἀδιάβλητα πάθη, τὰ σωζόμενα τῇ φύσει ἡμῶν δίχα τῆς ἁμαρτίας, οἷον τὴν πεῖναν, τὴν δίψαν, τὸν κόπον, τὰ δάκρυα, καὶ τὰ τοιαῦτα, ἐνεργήσαντα δὲ ἐν αὐτῷ, οὐκ ἀναγκασμένως ὥσπερ

καὶ

Σ ἐμ ἡμῖν, ἀλλὰ τῆς ἀνθρωπίνης θελήσεως ἀκολουθούσης τῇ θείᾳ αὐτοῦ θελήσει. θέλω γὰρ ἐπείνασε, θέλω ἐδίψησε, θέλω ἐκοπίασε, θέλω ἀπέθανε. θνήσκει τοίνυν τὸν ὑπὲρ ἡμῶν ἀπεκδεχόμενος θάνατον, ἀπαθοῦς μυήσης τῆς αὐτοῦ Θεότητος· αὐτὸς γὰρ οὐχ ὑπέκειτο θανάτῳ, ὁ τὴν ἁμαρτίαν αἴρων τοῦ Κόσμου, ἀλλ' ἵνα πάντας ἡμᾶς ἐξέλθῃ τῆς παμφάγου χειρὸς τοῦ θανάτου, καὶ τῷ οἰκείῳ αὐτοῦ αἵματι προσάξῃ τῷ οἰκείῳ Πατρὶ, Σ σώματι προσβαλὼν ὁ θάνατος ἀνθρωπίνῳ, δυνάμει Θεότητος καταρράσσεται, καὶ ἀνάγονται ἐκεῖθεν αἱ ἀπ' αἰῶνος τῷ δικαίῳ πεπεδημέναι ψυχαί· μετὰ δὲ τὸ ἀναστῆναι αὐτὸν ἐκ νεκρῶν, καὶ τεσσαράκοντα ἡμέρας ἐν τῇ γῇ μετὰ τῶν Μαθητῶν ἐπιφαινόμενος, ἀνελήφθη εἰς τὸν Οὐρανὸν, Σ ἐκάθισεν ἐν τῇ δεξιᾷ τοῦ Πατρός. δεξιὰν δὲ τοῦ Πατρὸς λέγω· οὐ τοπικὴν, ἢ περιγραπτήν· ἀλλὰ λέγω δεξιὰν τοῦ Θεοῦ εἶναι, τὴν ἀΐδιον, ἐ προαιώνιον δόξαν, ἣν ἔχων ὁ Υἱὸς πρὸ τῆς ἐνανθρωπήσεως, καὶ μετὰ τὴν ἐνανθρώπησιν ταύτην ἔσχηκε· συμπροσκυνεῖται γὰρ ἡ ἁγία αὐτοῦ σαρξ τῇ αὐτοῦ Θεότητι τιμίᾳ προσκυνήσει, οὐ προσθήκῃ δεξαμενῆς τῆς ἁγίας Τριάδος· μὴ γένοιτο· Τριὰς γὰρ ἔμεινεν ἡ Τριὰς, καὶ μετὰ τὴν ἕνωσιν τοῦ μονογενοῦς, ἀχωρίστου μεινάσης τῆς ἁγίας αὐτοῦ Σαρκὸς, Σ ἔτι μετ' αὐτὸν μυήσης ἐ εἰς τὸν αἰῶνα. μετ' αὐτῆς γὰρ ἐλεύσεται κρῖναι ζῶντας Σ νεκρὸς, δικαίους τε καὶ ἁμαρτωλούς· ἐ τοῖς μὲν δικαίοις ἀποδώσων τὰ ἔργα τῆς ἀρετῆς, ἐ τὴν Βασιλείαν τῶν οὐρανῶν, ἐν ᾧ ἐνταῦθα ἐκοπίασαν· τοῖς δὲ ἁμαρτωλοῖς αἰώνιον αὐταμείβομενος βάσανον, ἐ τὸ τῆς γεέννης ἀτελεύτητον πῦρ· ὃ γένοιτο πάντας ἡμᾶς τὴν πεῖραν ἐκφυγεῖν, καὶ τῆς ἐπηγγελμένων ἐ ἀκηράτων ἐπιτυχεῖν ἀγαθῶν, ἐν Χριστῷ Ἰησοῦ τῷ Κυρίῳ ἡμῶν. Ἀμήν.

Καὶ αὖθις λέγει ὁ Ἀρχιδρὰς ἐπαυλογῶν τὸν χειροτονούμενον σανιδοειδῶς.

Ἡ Χάρις τοῦ Ἁγίου Πνεύματος ἔστω μετὰ σοῦ, φωτίζουσα, τηρίζουσα, Σ σωτηρίζουσά σε πάσας τὰς ἡμέρας τῆς ζωῆς σου.

Εἶτα προσφέρεται ὁ Τροπηφιος τῷ τῆς Κληρικῶν αὐτοῦ ἄρχει καὶ τῆς κεφαλῆς τοῦ Ἁγίου, κηρύσσοντος τὴν προσαγωγὴν αὐτοῦ τῷ τῆς Κληρικῶν, ὡς προδεδήλωται, ἐ τὸ Τροπηφίου πάντος σὺν τῆς κεφαλῆς τοῦ Ἁγίου, λέγει αὐτῷ ὁ Ἀρχιδρὰς ὁ ῥίτος.

Δήλωσον ἡμῖν ἔτι πλατύτερον, πῶς ὁμολογεῖς ἐ τὰ περὶ τῆς Ἐνανθρωπήσεως τοῦ ὑποστάτου Υἱοῦ ἐ Λόγου τοῦ Θεοῦ, ἐ πόσας φύσεις δογματίζεις σὺν τοῦ αὐτοῦ ἐ ἑνὸς Χριστοῦ τοῦ Θεοῦ ἡμῶν;

Και

Καὶ ὁ Τροφήτιος αὖθις μεγαλοφώνως ἀναγινώσκει τὴν βρίτιν ὁμολογίαν ὧδε, ζώσῃ φωνῇ.

Πιστεύω εἰς ἕνα Θεὸν, Πατέρα παντοκράτορα, ποιητὴν Οὐρανοῦ, καὶ γῆς, ὁρατοῦ τε πάντων, καὶ ἀοράτων. ἄναρχον μὲν, καὶ ἀγέννητον, καὶ ἀίδιον· ἀρχὴν δὲ φυσικὴν, καὶ αἰτίαν Υἱοῦ, καὶ Πνεύματος. Πιστεύω καὶ εἰς τὸν μονογενῆ αὐτοῦ Υἱὸν, ἀρρεύστως, καὶ ἀχρόνως ἐξ αὐτοῦ γεγεννημένα, ὁμοούσιον αὐτῷ, δι' οὗ τὰ πάντα ἐγένετο. Πιστεύω καὶ εἰς τὸ Πνεῦμα τὸ ἅγιον, τὸ ἐξ αὐτοῦ τοῦ Πατρὸς ἐκπορευόμενον, καὶ συνδοξαζόμενον ὡς συναίδιον, καὶ συνόμοιον, καὶ ὁμοούσιον, καὶ ὁμόδοξον, καὶ τῆς κτίσεως δημιουργόν. Πιστεύω τὸν ἕνα τῆς αὐτῆς ὑπάρξεως, καὶ ζωαρχικῆς Τριάδος, τὸν μονογενῆ Λόγον κατελθόντα ἐκ τῶν Οὐρανῶν, δι' ἡμᾶς τοὺς ἀνθρώπους, καὶ διὰ τὴν ἡμῶν σωτηρίαν σαρκωθῆναι ἐκ Πνεύματος ἁγίου, καὶ Μαρίας τῆς Παρθένου ἐνανθρωπῆσαι, τουτ' ἔστι τέλειον ἄνθρωπον γενέσθαι, μένοντα Θεὸν, καὶ μηδὲν μεταβαλόντα τῆς θείας ὑσίας διὰ τὴν πρὸς σάρκα κοινωνίαν, ἢ ἀλλοιώσαντα. ἀλλ' ἀνὰ βροπῆς προσειληφότα τὸν ἄνθρωπον, καὶ αὐτῷ τὸ Πάθος, καὶ τὸν Σταυρὸν ὑπομεῖναι, παντὸς πάθους κρείττονα τὴν θείαν φύσιν ἐλεύθερον. καὶ ἐναγιάσθαι τῇ βρίτῃ ἡμέρᾳ ἐκ τῶν νεκρῶν· καὶ εἰς τοὺς Οὐρανοὺς ἀνελήλυθότα, ἐκ δεξιῶν καθίσαι τοῦ Θεοῦ, καὶ Πατρός· Πιστεύω καὶ τὰς περὶ Θεοῦ, καὶ τῶν θείων παραδόσεις τε, καὶ ἐξηγήσεις τῆς ἡμᾶς Καθολικῆς, καὶ Ἀποστολικῆς Ἐκκλησίας. Ὁμολογῶ κὰ Βάπτισμα εἰς ἄφεσιν ἁμαρτιῶν. Προσδοκῶ ἀνάστασιν νεκρῶν, καὶ ζωὴν τοῦ μέλλοντος αἰῶνος. Ἔτι δὲ τοῦ ἐναν-θρωπήσαντος Λόγου μίαν ὑπόστασιν ὁμολογῶ· καὶ ἕνα πιστεύω τὸν αὐτὸν, καὶ κηρύττω Χριστὸν, ἐν δυσὶ μὲν τῇ ἐναν-θρώπησιν ταῖς θελήσεσι, καὶ φύσεσι, τὰ ἐν οἷς, καὶ ἐξ ὧν πέφυκε σώζοντα· ἀκολούθως δὲ καὶ δύο θελήματα προσβάλλω, τῆς ἑκάστης φύσεως τὸ ἴδιον θέλημα, καὶ τὴν ἰδίαν σωζούσης ἐνέργειαν. προσκυνητὴς εἰμι σχετικῶς, ἀλλ' οὐ λατρευτικῶς τῷ θείῳ καὶ σεπτῷ Εἰκόνων, αὐτοῦ τε τοῦ Χριστοῦ, καὶ τῆς παναγίας Θεομήτορος, καὶ πάντων τῶν Ἁγίων, καὶ ἔχειν τὰ πρωτότυπα τὴν πρὸς ταύτας διαβιβάζω τιμήν. Τοὺς δ' ἄλλως ἢ ὧδε φρονοῦντας, ὡς ἀλλοτριόφρονας ἀποβάλλομαι, ἀναθεματίζω Ἄρειον καὶ τοὺς σὺν αὐτῷ σύμφρονας, καὶ κοινωνοὺς τῆς αὐτοῦ μανιώδους κακοδοξίας. Μακεδόνιον, καὶ τοὺς περὶ αὐτὸν καλῶς ὁμολογήσαντας πνευματομάχους. ὡσαύτως Νεστόριον, καὶ τοὺς λοιποὺς Αἱρεσιάρχας, καὶ τοὺς τούτων ὁμόφρονας ἀποβάλλομαι, καὶ ἀναθεματίζω, καὶ γραπτῶς ἀνακη-

ρυτ-

ρύττω μεγίστῃ φωνῇ. Πᾶσι τοῖς Αἱρετικοῖς ἀνάθεμα. Ὅλοις τοῖς Αἱρετικοῖς ἀνάθεμα. Τὴν δὲ Δέσποιναν ἡμῶν τὴν Θεοτόκον Μαρίαν, κυρίως καὶ ἀληθῶς ὁμολογῶ καὶ κηρύττω, ὡς τεκοῦσαν σαρκὶ τὸν ἕνα τῆς Τριάδος, Χριστὸν τὸν Θεὸν ἡμῶν. ἥτις γενέσθαι μοι βοηθὸς, σκέπη, καὶ ἀντίληψις πάσας τὰς ἡμέρας τῆς ζωῆς μου. Ἀμήν.

Καὶ ταύτης πληρωθείσης, εὐλογεῖ αὐτὸν ὁ Ἀρχιερεὺς, λέγων.

Ἡ χάρις τοῦ Ἁγίου Πνεύματος διὰ τῆς ἐμῆς μετριότητος προβάλλεταί σε τὸν θεοφιλέστατον Ἱερέα καὶ Ὑποψήφιον (τὸν δεῖνα) Ἐπισκόπον τῆς Θεοσώστου Πόλεως (τῆς δε.)

Καὶ εὐθὺς ἀνίσταται ὁ Ἀρχιερεὺς, καὶ πάντες οἱ Ἀρχιερεῖς μετ' αὐτοῦ. Εἷς δὲ ἐξ αὐτῶν φορεῖ τῷ Ὑποψηφίῳ τὸ Ὑπογονατιον, καὶ πολυχρονεῖται παρὰ πάντων ὁ Ἐπίσκοπος ὁ χειροτονούμενος.

Εἶτα δίδωσιν αὐτῷ ὁ Ἀρχιερεὺς τὴν Ἀρχιερατικὴν Ῥάβδον, λέγων οὕτω πρὸς αὐτόν.

Λάβε τὴν Ῥάβδον, ἵνα ποιμαίνῃς τὸ ἐμπιστευθέν σοι Ποίμνιον τοῦ Χριστοῦ, καὶ τοῖς μὲν εὐπειθέσιν, ἔστω αὐτοῖς ὑπὸ σοῦ βακτηρία, καὶ ὑποστηριγμός· τοῖς δὲ ἀπειθέσι, καὶ εὐτραπέλοις χρῷ αὐτῇ, ῥάβδῳ ἐπιστυπτικῇ, ῥάβδῳ παιδεύσεως.

Εἶτα παραλαμβάνεται ὑπὸ τοῦ Ἀρχιερέως ὁ Χειροτονούμενος, καὶ εἰσάγεται μετ' αὐτῶν εἰς τὸ ἅγιον Θυσιαστήριον ἔμπροσθεν τῆς ἁγίας Τραπέζης· καὶ εὐθὺς κλίνει τὸ ἑαυτοῦ γόνυ κατενώπιον τῶν Ἀρχιερέων.

Εἷς δὲ τῶν Ἀρχιερέων, ἤγουν ὁ Πρῶτος, λαμβάνει τὸ ἅγιον Εὐαγγέλιον, καὶ τοῦτο ἀνεῴξας, τίθησιν αὐτὸ ἐξάπινα ἐπὶ τῆς κεφαλῆς αὐτοῦ, ἐπὶ προσώπου κρατοῦντες αὐτὸ οἱ ἕτεροι Ἀρχιερεῖς ἔνθεν κἀκεῖθεν. Εἶτα λέγει ὁ Ἀρχιερεὺς εἰς ἐπήκοον πάντων.

Ψήφῳ καὶ δοκιμασίᾳ τῶν θεοφιλεστάτων Ἱερέων καὶ Κληρικῶν τῆς Πόλεως (τῆς δε.)

Ἡ Θεία Χάρις, ἡ πάντοτε τὰ ἀσθενῆ θεραπεύουσα, καὶ τὰ ἐλλείποντα ἀναπληροῦσα, προχειρίζεται τὸν Θεοφιλέστατον Ἱερέα, καὶ Ὑποψήφιον (τὸν δεῖνα) Ἐπίσκοπον καὶ Πρόεδρον τῆς Θεοσώστου Πόλεως (τῆς δεῖνος) εὐξώμεθα οὖν ὑπὲρ αὐτοῦ, ἵνα ἔλθῃ ἐπ' αὐτὸν ἡ χάρις τοῦ Παναγίου Πνεύματος.

Καὶ λέγουσιν οἱ Ἱερεῖς τὸ, Κύριε ἐλέησον, τρίς.

Τῶν δὲ Ἀρχιερέων κρατούντων τὸ Εὐαγγέλιον, ὁ χειροτονῶν Ἀρχιε-

Digitized by Google

χιερεὺς ποιεῖ ἐπὶ τῆς κεφαλῆς τοῦ Χειροτονουμένου Σταυροὺς τρεῖς, ἐπευλογῶν αὐτὸν, Εἰς τὸ ὄνομα τοῦ Πατρὸς, καὶ τοῦ Υἱοῦ, καὶ τοῦ Ἁγίου Πνεύματος, νῦν, καὶ ἀεὶ, Ϛ εἰς τοὺς αἰῶνας τῶν αἰώνων. Ἀμήν.

Καὶ ἐπιθεὶς τὴν χεῖρα ἐπὶ τῆς κεφαλῆς, εὔχεται οὕτως.

Δέσποτα Κύριε ὁ Θεὸς ἡμῶν, ὁ νομοθετήσας ἡμῖν. Ϛ τὰ λοιπὰ, ὡς γέγραπται ἐν τῇ Χειροτονίᾳ τοῦ αὐτοῦ.

Αὗται αἱ Προτυπωθεῖσαι τοῦ Ἐπισκόπου τάξεις, οὐχ οὕτω γίνονται νῦν, ἀλλ' ὡς ἡ ἐφ' ἑξῆς Ἑρμηνεία τοῦ Πανιερωτάτου Μητροπολίτου Νύσσης, Κυρίου Μητροφάνους, ἡ ἐν πάσαις ταῖς τοῦ Χριστοῦ Ἐκκλησίαις τελουμένη.

ΤΑΞΙΣ ΓΙΝΟΜΕΝΗ Ε'ΠΙ ΧΕΙΡΟΤΟΝΙΆ Ε'ΠΙΣΚΟ'ΠΟΥ.

Κατὰ τὴν Ἑρμηνείαν τοῦ Πανιερωτάτου Μητροπολίτου Νύσσης, Κυρίου Μητροφάνους.

Ὧν Ἱερέων, Ϛ Διακόνων παρὰ τοῦ πρώτου τῶν Ἀρχιερέων εὐλογίαν λαβόντων, εἰσέρχονται ἐν τῷ Βήματι, καὶ ἐνδύονται τὰς Ἱερατικὰς αὐτῶν Στολάς· Ἑνὸς δὲ τῶν Ἱερέων Προσκομιδὴν ποιουμένου, ἐξέρχονται οἱ Διάκονοι μετὰ τοῦ τρικηρίου, ποιοῦντες μεταμοίαν τῷ Ἀρχιερεῖ. ὁ δὲ Ἀρχιερεὺς κατερχόμενος τοῦ Θρόνου, ἵσταται ἔμπροσθεν τῶν ἁγίων Πυλῶν, λαμβάνων καιρὸν, ὡς συνήθες· Ἐρχομένου δὲ ἐν τῷ μέσῳ τοῦ Ναοῦ, καὶ ἐν τῷ ἑτοιμασθέντι τόπῳ καθεζομένου, ἔρχονται οἱ δύο Συλλειτουργοὶ Ἀρχιερεῖς, ποιοῦντες ἔμπροσθεν αὐτοῦ σχῆμα μεταμοίας, καὶ οὕτως εἰσέρχονται ἐν τῷ Βήματι, καὶ ἐνδύονται τὰ Ἀρχιερατικὰ αὐτῶν Ἄμφια. Ἔρχεται δὲ καὶ ὁ Ὑποψήφιος, λαμβάνων παρὰ τοῦ Ἀρχιερέως εὐλογίαν· καὶ εἰσερχόμενος ἐν τῷ Βήματι, ἐνδύεται καὶ αὐτὸς Ἐπιτραχήλιον, καὶ Φελώνιον. Τότε ὁ Ἀρχιερεὺς ἀνιστάμενος, ἐνδύεται ἅπασαν τὴν Ἀρχιερατικὴν Στολήν. Εἶθ' οὕτως προσκαλοῦνται οἱ Διάκονοι τοὺς Ἀρχιερεῖς, καὶ Ἱερεῖς, ἐξελθεῖν τοῦ Βήματος. Τούτων δὲ ἐξερχομένων, ἵστανται κατὰ τὴν τάξιν αὐτῶν ἔνθεν, Ϛ ἔνθεν, πλησίον τοῦ Ἀρχιερέως. Τοῦ δὲ Ὑποψηφίου ἐν τῷ Βήματι ὄντος, καὶ τοῦ Ἀετοῦ προετοιμασθέντος, καὶ ἔμπροσθεν τῶν ἁγίων

Πυ-

Πυλῶν τεθέντος, εἰσέρχονται δύο Διάκονοι διὰ τῆς μέσης Πύλης, καὶ ἐξάγοντες τὸν Ὑποψήφιον, τὸ Ἱερὸν Εὐαγγέλιον ἐν ταῖς χερσὶ κρατοῦντα· αὐτὸν μὲν ἱστῶσιν ἐπάνω τοῦ Ἀετοῦ· τῶν δὲ Διακόνων τὸ, Πρόσχωμεν, ἐκφωνούντων, ὁ Ὑποψήφιος ἀνοίγων τὸ Ἱερὸν Εὐαγγέλιον, λέγει μεγάλῃ τῇ φωνῇ.

(Ὁ δεῖνα) Ἐλέῳ Θεοῦ Ὑποψήφιος τῆς ἁγιωτάτης Μητροπόλεως (τῆς δεῖνος,) οἰκείᾳ χειρὶ προέταξα.

Πιστεύω εἰς ἕνα Θεόν· Καὶ τὰ λοιπὰ μέχρι τέλους·

Καὶ καθεξῆς ἀναγινώσκει καὶ τὰς ἐν τῷ Εὐχολογίῳ ἑτέρας, ϛ ὁ ὑποψήφιος ἀνοίγων τὸ Ἱερὸν Εὐαγγέλιον, λέγει μεγάλῃ τῇ φωνῇ·

(Ὁ δεῖνα) Ἐλέῳ Θεοῦ Ὑποψήφιος τῆς ἁγιωτάτης Μητροπόλεως (τῆς δεῖνος,) οἰκείᾳ χειρὶ ὑπέταξα.

Καὶ λαμβάνουσι τὸ Εὐαγγέλιον παρ' αὐτοῦ, καὶ τιθέασιν αὐτὸ ἐπὶ τῆς Ἁγίας Τραπέζης· Οἱ δὲ Διάκονοι προσφέρουσιν αὐτὸν ἔμπροσθεν τοῦ Ἀρχιερέως, λέγοντες τὸ, Κέλευσον, Κελεύσατε, κτ. τὴν τάξιν. Ὁ δὲ Ἀρχιερεὺς εὐλογῶν αὐτὸν, λέγει·

Ἡ Χάρις τοῦ Παναγίου, καὶ ζωοποιοῦ Πνεύματος διὰ τῆς ἡμῶν ταπεινότητος προχειρίζεταί σε Μητροπολίτην τῆς ἁγιωτάτης Μητροπόλεως (τῆς δεῖνος.) Οἱ δὲ Ψάλται λέγουσιν· Εἰς πολλὰ ἔτη.

Καὶ ἀσπάζεται αὐτὸς μὲν τὴν χεῖρα αὐτοῦ· ὁ δὲ Ἀρχιερεὺς τοῦτον ἐν τῷ μετώπῳ, καὶ τοῖς ὤμοις, ὡσαύτως καὶ οἱ δύο Συλλειτουργοί. Εἶτα πάλιν στρέφεται, καὶ ἵσταται ἐν τῷ Ἀετῷ. Δύο δὲ τῶν πρώτων Ἱερέων λαμβάνουσιν αὐτὸν, καὶ προσφέρουσι τῷ Ἀρχιερεῖ, λέγοντες τὸ, Κελεύσατε, ὡς καὶ οἱ Διάκονοι.

Ὁ δὲ Ἀρχιερεὺς πάλιν εὐλογῶν αὐτὸν, λέγει·

Ἡ Χάρις τοῦ Παναγίου, καὶ ζωοποιοῦ Πνεύματος ἔστω μετὰ σοῦ, νῦν, καὶ ἀεὶ, ϛ εἰς τοὺς αἰῶνας τῶν αἰώνων· (Οἱ Ψάλται· Εἰς πολλὰ ἔτη.) Καὶ πάλιν ἀσπάζονται αὐτὸν καὶ οἱ τρεῖς Ἀρχιερεῖς, ὡς ϛ πρότερον. Εἶτα εἰσέρχεται ἐν τῷ Βήματι, ϛ ἐνδύεται ἅπασαν τὴν ἱερατικὴν στολήν. Ἄρχονται δὲ τῆς ἱερᾶς Λειτουργίας, ϛ αὐτὸς οὐκ ἐξέρχεται ἐν τῇ Εἰσόδῳ. Δίδονται δὲ κηρία πᾶσι τοῖς ἐν τῷ Ναῷ Ἱερωμένοις τε, καὶ λαϊκοῖς. Μετὰ δὲ τὸ Τρισάγιον, καὶ τὰς Φήμας, λαμβάνουσιν αὐτὸν δύο Ἱερεῖς παρ' ἑκάτερα· ϛ ἀγαγόντες αὐτὸν διὰ τοῦ βορείου κλίτους, ἵστανται ἐν τῷ μέσῳ τοῦ Ναοῦ, ϛ κελεύουσιν αὐτὸν, λέγοντες τὸ, Κέλευσον, Κελεύσατε, Κέλευσον Δέσποτα ἅγιε.

Φθά-

Φθασάντων δὲ αὐτῶν εἰς τὴν ὡραίαν Πύλην, λαμβάνουσιν αὐτὸν ἐκ τῶν χειρῶν οἱ Συλλειτουργοῦντες τῷ πρώτῳ Ἀρχιερεῖ Ἐπίσκοποι, Ϛ περιάγουσιν αὐτὸν, κυκλοῦντες τὴν Ἁγίαν Τράπεζαν τρὶς, καὶ ψάλλοντες τὰ συνήθει τροπάρια, τὸ, Ἅγιοι Μάρτυρες. Καὶ τὸ, Δόξα σοι Χριστὲ ὁ Θεός. καὶ τὸ, Ἡσαΐα χόρευε.

ΜΕτὰ δὲ ταῦτα, ὁ πρῶτος Ἀρχιερεὺς ἄνεισιν εἰς τὴν κρηπίδα τὴν πρὸ τῆς Ἁγίας Τραπέζης· καὶ προσάγεται τούτῳ παρὰ τῶν προειρημένων Ἀρχιερέων ὁ χειροτονεῖσθαι μέλλων ἐκ τοῦ δεξιοῦ μέρους, Ϛ κλίνει ἀμφότερα τὰ γόνατα, καὶ τίθησι τὰς χεῖρας αὐτοῦ ἐπὶ τῆς Ἁγίας Τραπέζης συνηρμοσμένας ἐπ' ἀλλήλας, ἐφ' αἷς καὶ τὸ μέτωπον αὐτοῦ ἐπερείδει μετ' εὐλαβείας· Τοῦ δὲ Ἀρχιερέως ἐπιθέντος ἐπὶ τῆς κεφαλῆς τοῦ χειροτονεῖσθαι μέλλοντος, τό,τε Ὠμοφόριον, καὶ τὸ ἅγιον Εὐαγγέλιον, ἔρχεται ὁ Χαρτοφύλαξ ἐκ τοῦ ἀριστεροῦ μέρους, καὶ δίδωσιν αὐτῷ χάρτην, ἐν ᾧ γέγραπται.

Εἰμὲν Πατριάρχης ἐστὶν ὁ Χειροτονῶν, ταῦτα.

ΨΗ'φῳ, καὶ δοκιμασίᾳ τῶν Ἱερωτάτων Μητροπολιτῶν, καὶ Ἀρχιεπισκόπων, καὶ Ἐπισκόπων.

Εἰδὲ Μητροπολίτης, ταῦτα.

ΨΗ'φῳ, Ϛ δοκιμασίᾳ τῶν Θεοφιλεστάτων Ἐπισκόπων, καὶ τῶν ὁσιωτάτων Πρεσβυτέρων.

Ἡ Θεία χάρις, ἡ πάντοτε τὰ ἀσθενῆ θεραπεύουσα, Ϛ τὰ ἐλλείποντα ἀναπληροῦσα, Προχειρίζεται (τὸν δεῖνα) τὸν Θεοφιλέστατον Πρεσβύτερον, Ἐπίσκοπον τῆς Θεοσώστου Πόλεως (τῆσδε.) Εὐξώμεθα οὖν ὑπὲρ αὐτοῦ, ἵνα ἔλθῃ ἐπ' αὐτὸν ἡ χάρις τοῦ Παναγίου Πνεύματος.

Καὶ ψάλλουσιν οἱ τοῦ Βήματος, καὶ οἱ ἐκτὸς τὸ, Κύριε ἐλέησον. τρίς.

Ἐπιδιδομένου τοίνυν τοῦ τοιούτου χάρτου τῷ Ἀρχιερεῖ, καὶ τοῦ Χαρτοφύλακος, ἢ τοῦ Ἀρχιδιακόνου λέγοντος, τὸ, Πρόσχωμεν. ὁ Ἀρχιερεὺς ἀναγινώσκει τὰ γεγραμμένα εἰς ἐπήκοον τῶν περιεστώτων· καὶ πάντων φωνούντων τὸ, Κύριε ἐλέησον, ὡς προδεδήλωται, ἀναπτύσσει τὸ Εὐαγγέλιον ὁ Ἀρχιερεὺς, καὶ ἐπιτίθησι τῇ κεφαλῇ, καὶ τῷ τραχήλῳ τοῦ Χειροτονουμένου, συνεφαπτομένων καὶ τῶν ἄλλων Ἀρχιερέων.

Εἶτα ποιῶν Σταυροὺς τρεῖς ἐπὶ τῆς κεφαλῆς αὐτοῦ, καὶ ἔχων ἐπικειμένην αὐτῷ τὴν χεῖρα, εὔχεται οὕτω.

ΔΕ'σποτα Κύριε ὁ Θεὸς ἡμῶν, ὁ νομοθετήσας ἡμῖν διὰ τοῦ πανευφήμου σου Ἀποστόλου Παύλου, βαθμῶν, καὶ ταγμάτων ταξιν

εἰς τὸ ἱερατεύεσθαι, καὶ λειτουργεῖν τοῖς σεπτοῖς, ἐν ἁγιάσμασι σου Μυστηρίοις ἐν τῷ Ἁγίῳ σου Θυσιαστηρίῳ· πρῶτον Ἀποστόλους, δεύτερον Προφήτας, τρίτον Διδασκάλους. Αὐτὸς δέσποτα πᾶσι ἁπάντων, καὶ τοῦτον τὸν ψηφισθέντα, καὶ ἀξιωθέντα ὑπεισελθεῖν τὸν Εὐαγγελικὸν ζυγὸν, σὺν τῇ Ἀρχιερατικῇ Ἀξίᾳ, διὰ τῆς χειρὸς ἐμοῦ τοῦ ἁμαρτωλοῦ, σὺν τοῖς συμπαρόντων λειτουργῶν, καὶ συνεπισκόπων, τῇ ἐπιφοιτήσει, καὶ δυνάμει, σὺν χάριτι τοῦ Ἁγίου σου Πνεύματος, ἐνίσχυσον, ὡς ἐνίσχυσας τοὺς Ἁγίους σου Ἀποστόλους, καὶ Προφήτας, ὡς ἔχρισας τοὺς Βασιλεῖς, ὡς ἡγίασας τοὺς Ἀρχιερεῖς, καὶ ἀνεπίληπτον αὐτοῦ τὴν Ἀρχιερωσύνην ἀπόδειξον, καὶ πάσῃ σεμνότητι κατακόσμησον, ἅγιον ἀνάδειξον, εἰς τὸ ἄξιον γενέσθαι, τοῦ αἰτεῖν αὐτὸν τὰ πρὸς σωτηρίαν τοῦ Λαοῦ, καὶ ὑπακούειν σε αὐτοῦ. Ὅτι ἡγίασαί σου τὸ Ὄνομα, σὺ δεδόξασαί σου ἡ Βασιλεία, τοῦ Πατρὸς, καὶ τοῦ Υἱοῦ, καὶ τοῦ Ἁγίου Πνεύματος, νῦν, καὶ ἀεὶ, σὺν εἰς τοὺς αἰῶνας τῶν αἰώνων.

Καὶ μετὰ τὸ, Ἀμήν, Λέγει εἰς τὸν Συγχειροτονούμενον Ἀρχιερέων λεπτῇ φωνῇ, ὅσον ἀκούειν τοὺς συνόντας Ἀρχιερεῖς, καὶ ἀποκρίνεσθαι, τὰ Διακονικὰ ταῦτα.

ΕΙΡΗΝῃ τοῦ Κυρίου δεηθῶμεν. Ὁ Χορός. Κύριε ἐλέησον.

Ὑπὲρ τῆς ἄνωθεν εἰρήνης, καὶ τῆς σωτηρίας τῶν ψυχῶν ἡμῶν.

Ὑπὲρ τῆς εἰρήνης τοῦ σύμπαντος Κόσμου.

Ὑπὲρ τοῦ Ἀρχιεπισκόπου ἡμῶν (τοῦ δεῖνος) ἀνωθεν, ἀντιλήψεως, διαμονῆς, εἰρήνης, ὑγείας, σὺν σωτηρίας αὐτοῦ, καὶ τοῦ ἔργου τῶν χειρῶν αὐτοῦ, τοῦ Κυρίου δεηθῶμεν.

Ὑπὲρ τοῦ δούλου τοῦ Θεοῦ (τοῦδε) τοῦ μέλλοντος Προχειρίζεσθαι Ἐπισκόπου, καὶ τῆς σωτηρίας αὐτοῦ, τοῦ Κυρίου δεηθῶμεν.

Ὅπως ὁ φιλάνθρωπος Θεὸς ἡμῶν, ἄσπιλον, καὶ ἀμώμητον αὐτῷ τὴν Ἀρχιερωσύνην χαρίσηται, τοῦ Κυρίου δεηθῶμεν.

Ὑπὲρ τῆς Πόλεως ταύτης, καὶ πάσης Πόλεως, Χώρας, καὶ τῶν πίστει οἰκούντων ἐν αὐταῖς, τοῦ Κυρίου δεηθῶμεν.

Καὶ ὑπὲρ πάντων τῶν χρηζόντων τῆς παρὰ τοῦ Θεοῦ βοηθείας, καὶ ἀντιλήψεως, τοῦ Κυρίου δεηθῶμεν.

Ὑπὲρ τοῦ ῥυσθῆναι ἡμᾶς ἀπὸ πάσης θλίψεως, ὀργῆς, κινδύνου, καὶ ἀνάγκης, τοῦ Κυρίου δεηθῶμεν.

Ἀντιλαβοῦ, σῶσον, ἐλέησον, καὶ διαφύλαξον ἡμᾶς ὁ Θεός.

Τῆς Παναγίας, ἀχράντου, ὑπερευλογημένης ἐνδόξου.

Καὶ

Καὶ τούτων λεγομένων, ὁ Ἀρχιερεὺς ἔχων ὡσαύτως τῇ τοῦ Χειροτονουμένου κορυφῇ τὴν χεῖρα ἐπικειμένην.

Εὔχεται οὕτως.

Κύριε ὁ Θεὸς ἡμῶν, ὁ διὰ τὸ μὴ δυνάσθαι τὴν ἀνθρώπου φύσιν τὴν τῆς Θεότητος ὑπενεγκεῖν οὐσίαν, τῇ σῇ οἰκονομίᾳ ὁμοιοπαθεῖς ἡμῖν διδασκάλους καταστήσας, τὸν σὸν ἐπέχοντας θρόνον, εἰς τὸ ἀναφέρειν σοι Θυσίαν, καὶ προσφορὰν ὑπὲρ παντὸς τοῦ Λαοῦ σου. Σὺ Χριστὲ ὁ τοῦτον τὸν ἀναδειχθέντα οἰκονόμον τῆς Ἀρχιερατικῆς χάριτος, ποίησον γενέσθαι μιμητὴν σοῦ τοῦ ἀληθινοῦ Ποιμένος, τιθέντα τὴν ψυχὴν αὐτοῦ ὑπὲρ τῶν προβάτων σου. ὁδηγὸν τυφλῶν, φῶς τῶν ἐν σκότει, παιδευτὴν ἀφρόνων, διδάσκαλον νηπίων, φωστῆρα ἐν Κόσμῳ· ἵνα καταρτήσας τὰς ψυχὰς τὰς ἐμπιστευθείσας αὐτῷ ἐπὶ τῆς παρούσης ζωῆς, παραστῇ τῷ Βήματί σου ἀκαταισχύντως, καὶ τὸν μέγαν μισθὸν λήψηται, ὃν ἡτοίμασας τοῖς ἀθλήσασιν ὑπὲρ τοῦ κηρύγματος τοῦ Εὐαγγελίου σου. Σὸν γὰρ ἐστὶ τὸ ἐλεεῖν, καὶ σώζειν ἡμᾶς ὁ Θεὸς ὁ σοὶ τὴν δόξαν ἀναπέμπομεν, τῷ Πατρὶ, ὁ τῷ Υἱῷ, καὶ τῷ Ἁγίῳ Πνεύματι, νῦν, καὶ ἀεὶ, καὶ εἰς τοὺς αἰῶνας τῶν αἰώνων.

Καὶ μετὰ τὸ, Ἀμὴν, αἴρει τὸ Εὐαγγέλιον, καὶ τίθησιν εἰς τὴν Ἁγίαν Τράπεζαν· καὶ οὕτως ἐπιτίθησι τῷ Χειροτονηθέντι τὸ Ὠμοφόριον λέγων. Ἄξιος, ὁμοίως ὁ Κλῆρος λέγει τὸ αὐτό.

Εἶτα τὸν Χειροτονηθέντα ἀσπάζεται ὁ Χειροτονήσας, ὁ οἱ λοιποὶ Ἐπίσκοποι, ὁ τῆς συνήθους Εὐφημίας τελουμένης, ἀνέρχονται εἰς τὸ Συνθρόνον, ὁ καθεζόμενος πρῶτος ὁ Χειροτονηθεὶς, Εἰρηνεύει εἰς τὸν Ἀπόστολον, ὁ πρῶτος τῶν ἄλλων τοῦ τιμίου Σώματος, καὶ Αἵματος τοῦ Χριστοῦ μεταλαμβάνει. Αὐτὸς ὁ τῷ Χειροτονήσαντι, καὶ τοῖς λοιποῖς μεταδίδωσι.

ΤΑ'ΞΙΣ ΓΙΝΟΜΕ'ΝΗ

Ἐπὶ Προχειρήσει Ἡγουμένου.

Παραγίνεται ὁ Ἀρχιερεὺς ἐν τῇ Μονῇ· καὶ εἴπερ βούληται λειτουργῆσαι, ἀλλάσσει πᾶσαν τὴν Ἀρχιερατικὴν στολὴν, καὶ γίνεται εὐλογητος. Τρισάγιον. Τροπάριον τοῦ κατὰ τὴν μονὴν Ἁγίου. Δόξα, καὶ νῦν, Θεοτοκίον. Εἶτα προσφέρεται ὁ Ὑποψήφιος ὑπὸ τῶν τῆς Μονῆς Ἱερομονάχων ἔμπροσθεν τοῦ Ἀρχιερέως οὕτω.

Προσφέρεται ὁ αἰδεσιμώτατος Ἱερομόναχος (ὁ δεῖνα) Ὑποψήφιος στερεωμένος τοῦ λαβεῖν τὰς ἁγίας εὐχὰς καὶ ἐνθρονιασθῆναι εἰς Ἡγούμενον καὶ ποιμένα τῆς σεβασμίας Μονῆς (τῆς δεῖνος.)

Καὶ μετὰ τὴν δευτέραν προσαγωγὴν βοᾷ ὁ Ἀρχιερεύς.

Ἡ Χάρις τοῦ Ἁγίου Πνεύματος εἴη μετὰ σοῦ, φωτίζουσα, στηρίζουσα, καὶ συνετίζουσά σε πάσας τὰς ἡμέρας τῆς ζωῆς σου.

Καὶ λέγει ὁ Ἱερεὺς μεγαλοφώνως. Πρόσχωμεν.

Ὁ δὲ Ἀρχιερεὺς ἐπικειμένην ἔχων τὴν χεῖρα, ἐπεύχεται οὕτως.

Ὁ Θεὸς ὁ διὰ παντὸς τῆς τῶν ἀνθρώπων σωτηρίας πρόνοιαν ποιούμενος, ὁ καὶ τὴν λογικὴν ταύτην ποίμνην ἐπὶ τὸ αὐτὸ εἰς ἓν συναγαγών· αὐτὸς Δέσποτα τῶν ἁπάντων τῇ ἀμέτρῳ σου φιλανθρωπίᾳ ἄμεμπτον τὸν δοῦλόν σου διατήρησον, τὰς σὰς ἐντολὰς ἀδιαλείπτως φυλάττοντα, πρὸς τὸ μὴ ἀπολέσθαι ἐξ αὐτῆς ἓν πρόβατον, καὶ ὑπὸ λύκου ἐναντίου φθαρῆναι, καὶ τὸν δοῦλόν σου τοῦτον, ὃν ηὐδόκησας καταστῆναι ἐπ' αὐτῆς Ἡγούμενον, ἄξιον ἀνάδειξον τῆς σῆς ἀγαθότητος, καὶ πάσαις ταῖς ἀρεταῖς διακόσμησον, διὰ τῶν ἰδίων ἔργων ἀγαθὸν τύπον τοῖς ὑπ' αὐτὸν γενόμενον, ὥστε αὐτοὺς ζηλωτὰς αὐτοῦ γενέσθαι, τῆς ἀμέμπτου αὐτοῦ πολιτείας· καὶ σὺν αὐτῷ ἀκατακρίτως στῆναι τῷ φοβερῷ σου Βήματι.

Ἐκφώνως. Ὅτι σοῦ ἐστιν ἡ Βασιλεία, καὶ ἡ δύναμις, καὶ ἡ δόξα.

Καὶ εὐθὺς εἷς τῶν Ἱερέων λέγει.

Ἐν εἰρήνῃ τοῦ Κυρίου δεηθῶμεν. Ὑπὲρ τῆς εἰρήνης τοῦ σύμπαντος. Ὑπὲρ τοῦ Ἐπισκόπου (τοῦ δεῖνος) καὶ τοῦ ἔργου τῶν χειρῶν αὐτοῦ, τοῦ Κυρίου δεηθῶμεν.

Ὑπὲρ τοῦ νυνὶ προχειριζομένου (τῆς δεῖνος) εἰς Ἡγούμενον καὶ ποιμένα τῆς σεβασμίας Μονῆς (τοῦ δεῖνος) τοῦ Κυρίου δεηθῶμεν.

Ὅπως ὁ φιλάνθρωπος Θεὸς ἡμῶν ἐν εἰρήνῃ, καὶ ὁμονοίᾳ, καὶ καταστάσει διαφυλάξῃ τὴν αὐτοῦ ἀδελφότητα, τοῦ Κυρίου δεηθῶμεν.

Ὑπὲρ τῶν ἀδελφῶν ἡμῶν πάντων, τοῦ Κυρίου δεηθῶμεν.

Ὑπὲρ τῆς ἁγίας Μονῆς ταύτης, τοῦ Κυρίου δεηθῶμεν.

Ὑπὲρ τοῦ ῥυσθῆναι ἡμᾶς, ἀπὸ πάσης.

Ἀντιλαβοῦ, σῶσον, ἐλέησον. Τῆς Παναγίας, ἀχράντου.

Ἐκφώνησις. Ὅτι σὺ εἶ ὁ ἁγιάζων τὰ σύμπαντα, καὶ σοὶ τὴν δόξαν.

Ὁ Ἀρχιερεύς. Εἰρήνη πᾶσι. Τὰς κεφαλὰς ὑμῶν τῷ Κυρίῳ.

Κλῖνον Κύριε τὸ οὖς σου, καὶ ἐπάκουσον τῆς δεήσεως ἡμῶν, καὶ ἀνάδειξον τὸν δοῦλόν σου τοῦτον τὸν Καθηγούμενον ταύτης τῆς σεβα-

βασμίας Μονῆς πιστὸν καὶ φρόνιμον οἰκονόμον τῆς ἐμπιστευθείσης αὐτῷ ὑπὸ τῆς σῆς χάριτος λογικῆς ποίμνης, ποιοῦντα ἐν πᾶσι τὸ θέλημά σου, Σ' ἄξιον τῆς ἐπουρανίου σου Βασιλείας γενόμενον.

Ἐκφώνως. Χάριτι Σ' οἰκτιρμοῖς, καὶ φιλανθρωπίᾳ.

Καὶ ἐνθρονιάζει αὐτὸν μέσον τῆς Ἐκκλησίας ἐπὶ δίφρου, καὶ ἐπαίρων τὸ παλλίον αὐτοῦ, τίθησιν αὐτῷ ἄλλο καινὸν, καὶ λέγει.

Ἐνθρονιάζεται ὁ δοῦλος τοῦ Θεοῦ (ὁ δεῖνα) ὁ Ἱερομόναχος εἰς Ἡγούμενον καὶ ποιμένα τῆς σεβασμίας μονῆς. (τῆς δεῖνος) Καὶ ὑψοῦσιν αὐτὸν ὅλοι οἱ Μοναχοὶ ἐκ γ'. λέγοντες. Ἄξιος, ἄξιος, ἄξιος.

Καὶ ἀσπάζεται ὁ Ἐπίσκοπος τὸν Ἡγούμενον, καὶ ὅλοι οἱ Καλόγεροι, Σ' παραδίδει ὁ Ἀρχιερεὺς αὐτῷ τὴν βακτηρίαν, λέγων.

Λάβε ταύτην τὴν βακτηρίαν, ἐφ' ᾗ στηριζόμενος, τὸ ποίμνιόν σου κυβερνήσεις, ὅτι καὶ λόγον μέλλεις ἀποδοῦναι ὑπὲρ αὐτοῦ τῷ ἡμετέρῳ Θεῷ ἐν ἡμέρᾳ Κρίσεως:-

Καὶ πολυχρονᾶται ὁ Ἀρχιερεὺς, καὶ ὁ Ἡγούμενος, καὶ ἄρχεται ἡ Λειτουργία.

ΤΑΞΙΣ ΓΙΝΟΜΕ'ΝΗ Ἐ'ΠΙ' ΧΕΙΡΟΤΟΝΙ'Α,

Εἶτ' οὖν προχειρίσει Ἐκκλησιάρχου, ἢ Οἰκονόμου. Μονῆς, ἢ Κελλαρίτου.

Μετὰ τὸν Εὐλογητόν. Τρισάγιον. Τροπάριον τοῦ ἁγίου τοῦ ἐν τῷ Ναῷ, καὶ Θεοτοκίον. Ὁ Διάκονος λέγει. Τοῦ Κυρίου δεηθῶμεν. Ὁ δὲ Ἱερεὺς εὔχεται οὕτως.

ΕΕ' ἱκετεύομεν πολυεύσπλαγχνε Κύριε, ὁ Θεὸς ἡμῶν, τὸν ἀλάθητον καὶ ἀνεξερεύνητον καὶ ἀνερμηνεύτον· ἔπιδε ἐπὶ τὸν δοῦλόν σου (τόνδε) τὸν προχειριζόμενον ἀφ' ἡμῶν τῶν εὐτελῶν Σ' ἀναξίων δούλων σου εἰς διακονίαν τοῦ Ἐκκλησιάρχου ταγματος, καὶ μετὰ φόβου Θεοῦ ἐν πάσῃ ἰσχύϊ ἀγογγύστως ἐν ὑπομονῇ, ἐν ὑπακοῇ, καταξίωσον διακονεῖν. σὺ γὰρ μείζονας ἀπέφηνας τοὺς διακονοῦντας, ἢ διακονουμένους. ναὶ Δέσποτα Κύριε δὸς αὐτῷ καλῶς τὸ ἐπίταγμα, ὑπουργῆσαι ἵνα τοῦ μισθοῦ τῶν φρονίμων καὶ πιστῶν οἰκονόμων τύχῃ, καθὼς διὰ τοῦ Εὐαγγελίου λέγεις. Ὅτι ἡγίασται καὶ δεδόξασται τὸ πάντιμον καὶ μεγαλοπρεπὲς ὄνομά σου, τοῦ Πατρὸς, καὶ τοῦ Υἱοῦ, καὶ τοῦ Ἁγίου Πνεύματος, νῦν, καὶ ἀεὶ, καὶ εἰς τοὺς αἰῶνας τῶν αἰώνων. Ἀμήν:-

Ὁ Ἱεράρχης. Εἰρήνη πᾶσι. Τῷ Κυρίῳ δεηθῶμεν.

Ὁ Ἀρχιδιάκονος εὔχεται.

Ὁ Θεὸς ὁ Μέγας, ὁ Θαυμαστὸς, ὁ αἰώνιος, ὁ πρὸ αἰώνων ὑπάρχων, ὁ διὰ τῆς ἀῤῥήτου καθόδου τοῦ μονογενοῦς σου Υἱοῦ, καὶ τῆς ἐπιφοιτήσεως τοῦ Ἁγίου σου Πνεύματος ὑποδείξας ἡμῖν τὰς εἰς σωτηρίαν ὁδούς. αὐτὸς καὶ μῶν δέομεθά σου Κύριε, ἐπίπεμψον ἐφ' ἡμᾶς καὶ ἐπὶ τὸν δοῦλόν σου (τόνδε) τὸν προσελθόντα εἰς ὄργον διακονίας, εἰς τιμὴν καὶ δόξαν τοῦ Ἁγίου σου ὀνόματος· ἐνίσχυσον αὐτὸν Δέσποτα. ἐνδυνάμωσον ἀμέλλιπῆ· ἵνα ἐν ὑπομονῇ καὶ καρτερίᾳ πολλῇ τῇ φόβου σου ξυπηρετησάμενος τῇ Ἐκκλησίᾳ σου, καὶ οἰκονομῶν πᾶσι τοῖς τὸ Ἅγιόν σου ὄνομα φοβουμένοις, τύχῃ τῆς μερίδος τῆς παρὰ σοῦ βοηθείας, καὶ ἀντιλήψεως, καὶ μὴ ἐκπέσῃ τῆς αἰωνίων σου ἀγαθῶν. ἀλλ' εὕρῃ χάριν, καὶ ἔλεος ἐνώπιόν σου διαπαντὸς διὰ τὴν ἐνέργειαν τοῦ Χριστοῦ σου. Σοῦ γὰρ ἐστι τὸ ἐλεεῖν, καὶ σώζειν ἡμᾶς ὁ Θεὸς ἡμῶν, καὶ σοὶ τὴν δόξαν.

ΕΥΧΗ ΕΙΣ ΤΟΝ ΕΙΣΕΡΧΟΜΕΝΟΝ

Εἰς Διακονίαν Ἐκκλησιαστικήν.

Δέσποτα Κύριε ὁ Θεὸς ἡμῶν, ὁ πιστὸς ἐν ἐπαγγελίᾳ, καὶ ἀμεταμέλητος τοῖς χαρίσμασιν, ὁ καλέσας τὸ πλάσμα σου κλήσει ἁγίᾳ, καὶ συναγαγὼν τοὺς δούλους εἰς τὴν ἐπουράνιον ταύτην πολιτείαν· αὐτὸς συνέργος αὐτῷ γενόμενος, ἐνδυνάμωσον τὸν δοῦλόν σου τοῦτον εἰς τὸ διακονεῖν τῇ Ἁγίᾳ σου Ἐκκλησίᾳ, αὔξον αὐτὸν ἐν δικαίῳ πόνῳ δωσόμενον ἑκάστῳ καρπὸν πρὸς εὐαρέστησιν τῆς σῆς ἀγαθότητος. ἡμῶν δὲ τὰς ψυχὰς ῥύθμισον πρὸς πᾶσαν εὐταξίαν καὶ κατάστασιν εἰρηνικήν, εἰς τὸ ἀναχέσθαι ἀλλήλων ἐν ταπεινώσει ἀληθινῇ καὶ ἀνυποκρίτῳ, χαρισάμενος πᾶσιν ἡμῖν τὴν ἐπουράνιόν σου Βασιλείαν. Ἐλέει καὶ φιλανθρωπίᾳ τοῦ μονογενοῦς σου Υἱοῦ, τοῦ Κυρίου καὶ Θεοῦ, καὶ Σωτῆρος ἡμῶν Ἰησοῦ Χριστοῦ, μεθ' οὗ εὐλογητὸς εἶ, σὺν τῷ Ἁγίῳ Πνεύματι, εἰς τοὺς αἰῶνας τῶν αἰώνων. Ἀμήν.

Digitized by Google

ΤΑ΄ΞΙΣ ΓΙΝΟΜΕ΄ΝΗ Ε΄ΠΙ΄ ΧΕΙΡΟΤΟΝΙ΄Α Α΄μαγνώστου, καὶ Ψάλτου.

ΠΡοσαγόμενος τῷ Α΄ρχιερεῖ ὁ τοιοῦτος, εἰ μὲν κοσμικός ἐστι, μετὰ ἱματίου, ἀσκεπὴς, εἰ δὲ Μοναχὸς μετὰ Μανδίου. Καὶ σφραγίζεται τρίτον τὴν κεφαλὴν παρὰ τοῦ Α΄ρχιερέως.

Καὶ κείρεται παρ' αὐτοῦ σταυροειδῶς. λέγοντος.

Εἰς τὸ ὄνομα τοῦ Πατρὸς, Ϛ τοῦ Υἱοῦ Ϛ τοῦ Α΄γίου Πνεύματος.

Ε΄πιφωνούντων καθ' ἑκάστην ἐπίκλησιν τῶν συμπαρόντων, τὸ, Α΄μήν.

Εἶτα τέλεον ὑπότινος, εἰς Κληρικοῦ κείρεται σχῆμα. Καὶ οὕτω πάλιν τῷ Α΄ρχιερεῖ προσάγεται. Καὶ αὐτὸς λαμβάνων Φελώνιον ἐνδυδίσκει. Καὶ τρίτον τὴν τούτου κεφαλὴν σφραγίζων, ἐπιτίθησιν αὐτῷ τὴν χεῖρα, καὶ εὔχεται οὕτως.

ΚΥ΄ριε ὁ Θεὸς ὁ Παντοκράτωρ, ἔκλεξαι τὸν δοῦλόν σου τοῦτον, καὶ ἁγιάσον αὐτὸν, καὶ δὸς αὐτῷ μετὰ πάσης σοφίας Ϛ συνέσεως, τῶν θείων σου λογίων τὴν μελέτην Ϛ ἀνάγνωσιν ποιεῖσθαι, διαφυλάττων αὐτὸν, ἐν ἀμέμπτῳ πολιτείᾳ. Ε΄λέει καὶ οἰκτιρμοῖς καὶ φιλανθρωπίᾳ τοῦ μονογενοῦς σου Υἱοῦ, μεθ' οὗ εὐλογητὸς εἶ, σὺν τῷ Παναγίῳ, καὶ ἀγαθῷ καὶ ζωοποιῷ σου Πνεύματι, νῦν, καὶ ἀεὶ, καὶ εἰς τοὺς αἰῶνας τῶν αἰώνων.

Καὶ μετὰ τὴν Ε΄κφώνησιν. Δίδοται τῷ ἀναγνώστῃ Βιβλίον Α΄ποστολικόν. Καὶ ὀλίγον ἀναγινώσκων, λαμβάνει παρὰ τοῦ Α΄ρχιερέως εἰρήνην.

Εἰ δὲ Ψάλτης ἐστὶ, λέγει ἀπὸ τοῦ Ψαλτηρίου Προκείμενον.

Εἰ δὲ εἰσὶ καὶ πλείονες οἱ χειροτονούμενοι Α΄μαγνῶσται, χειροτονοῦνται ὁμοῦ, Ϛ λέγεται ἡ Εὐχὴ πληθυντικῶς.

Ι΄στεον δὲ, ὅτι, ὅτε οὐκ ἔστι Λειτουργία, ποιεῖ ὁ Α΄ρχιερεὺς εὐλογητὸν, καὶ ψάλλεται, τὸ Βασιλεῦ Οὐράνιε, Τρισάγιον, Παναγία Τριὰς, Πάτερ ἡμῶν, Ὅτι σοῦ ἐστιν.

Καὶ λέγομεν Τροπάριον τῆς ἡμέρας, εἶτα γίνεται ἡ Α΄κολουθία, ὡς προέγραφη.

ΤΑ΄ΞΙΣ ΓΙΝΟΜΕ΄ΝΗ Ε΄ΠΙ΄ ΧΕΙΡΟΤΟΝΙ΄Α Υ΄ΠΟΔΙΑΚΟ΄ΝΟΥ.

ΡΟῦ Α΄ρχιερέως καθεζομένου ἐπὶ τῆς ὡραίας Πύλης, πρὸ τοῦ ἄρξασθαι τῆς Λειτουργίας. Προσάγεται τῷ Α΄ρχιερεῖ ὁ μέλλων χειροτονεῖσθαι Υ΄ποδιάκονος· εἰ μὲν κοσμικός ἐστι, μετὰ Φελωνίου, εἰ δὲ Μοναχὸς, μετὰ Μανδίου. Κελεύει δὲ ὁ Α΄ρχιερεὺς, ἀποδύσασθαι τοῦτον τὸ Φελώνιον, ἢ τὸ Μανδίον, ἢ ἐνδύσασθαι Στοιχάριον, καὶ ζώσασθαι, κομισθῆναι δὲ Χερνιβόξεστον, καὶ μανδύλιον. Εἶτα σφραγίζων τρὶς τὴν αὐτοῦ κεφαλὴν, καὶ ἐπιθεὶς αὐτῷ τὴν χεῖρα, τοῦ Διακόνου λέγοντος. Τοῦ Κυρίου δεηθῶμεν.

Λέγει ὁ Α΄ρχιερεὺς τὴν εὐχὴν ταύτην.

ΚΥ΄ριε ὁ Θεὸς ἡμῶν, ὁ διὰ τοῦ ἐμὸς τοῦ αὐτοῦ Α΄γίου Πνεύματος, διαιρῶν ἑκάστῳ ὧν ἐξελέξω τὰ χαρίσματα, ὁ τάγματα διάφορα τῇ Ε΄κκλησίᾳ σου δωρησάμενος, καὶ βαθμοὺς Λειτουργίας καταστησάμενος ἐν αὐτῇ, πρὸς ὑπηρεσίαν τῶν ἁγίων σου, καὶ ἀχράντων Μυστηρίων· ὁ τῇ σῇ ἀῤῥήτῳ προγνώσει ὁρίσας ἢ τοῦτον τὸν δοῦλόν σου, ἄξιον εἶναι τοῦ ὑπηρετεῖν τῇ ἁγίᾳ σου Ε΄κκλησίᾳ· αὐτὸς Δέσποτα ἀκατάγνωστον αὐτὸν ἐν πᾶσι διαφύλαξον, καὶ δὸς αὐτῷ ἀγαπᾶν εὐπρέπειαν Οἴκου σου, παρεστάναι ταῖς θύραις τοῦ Ναοῦ τοῦ ἁγίου σου, ἀνάπτειν λύχνον σκηνώματος δόξης σου, καὶ φύτευσον αὐτὸν ἐν τῇ ἁγίᾳ σου Ε΄κκλησίᾳ, ὡς Ε΄λαίαν κατάκαρπον, καρποφοροῦντα καρπὸν δικαιοσύνης, ἢ τέλειον ἀνάδειξον δοῦλόν σου ἐν καιρῷ τῆς παρουσίας σου, τῆς τῶν εὐαρεστησάντων σοι ἀπολαῦσαι ἀμοιβῆς. Ὅτι σοῦ ἐστιν ἡ Βασιλεία, ἢ ἡ δύναμις, καὶ ἡ δόξα, τοῦ Πατρὸς, ἢ τοῦ Υἱοῦ, καὶ τοῦ Α΄γίου Πνεύματος, νῦν, ἢ ἀεὶ, καὶ εἰς τοὺς αἰῶνας τῶν αἰώνων.

Καὶ μετὰ τὴν Ε΄κφώνησιν, δεχόμενος ὁ Α΄ρχιερεὺς τὸ μανδύλιον, ἐπιτίθησι τῷ ἀριστερῷ ὤμῳ τοῦ Χειροτονουμένου. Ὁμοίως δίδωσιν αὐτῷ καὶ τὸ Χερνιβόξεστον. Ὁ δὲ λαβὼν, ἀσπάζεται τὴν χεῖρα αὐτοῦ, καὶ βάλλει ὕδωρ εἰς τὰς χεῖρας αὐτοῦ, ἢ νίπτεται. Λέγων καὶ τὸ, Ὅσοι πιστοὶ, τρίς. Καὶ οὕτω λαμβάνων εὐλογίαν, ἀπερχόμενος, ἵσταται ἔμπροσθεν τῶν ἁγίων Θυρῶν, ἢ λέγει, τὸ, Τρισάγιον. Παναγία τριάς. Πάτερ ἡμῶν, τὸ, Κύριε ἐλέησον. Πιστεύω εἰς ἕνα Θεόν. Ἄνευ, ἄφευ, συγχώρησον. Καὶ εἴτι ἄλλο δόξει αὐτῷ εἰπεῖν μυστικῶς.

κῶς. Μετὰ δὲ τὴν μεγάλην Εἴσοδον, ὅταν θυμιᾷ ὁ Διάκονος τὴν ἁγίαν Τράπεζαν, πάλιν νίπτεται ὁ Ἀρχιερεὺς εἰς τὸ Λεκανίδιον, ὅπερ φέρει ὁ μέλλων χειροτονεῖσθαι. Εἰσοδεύει δὲ καὶ αὐτὸς εἰς τὴν μεγάλην Εἴσοδον, πάντων ἐξόπισθεν, κρατῶν καὶ τὸ Χερνιβόξεστον, καὶ τὰ ἑξῆς. Καὶ μετὰ τὴν Εἴσοδον, εἰσέρχονται ὅλοι εἰς τὸ ἅγιον Θυσιαστήριον, πλὴν αὐτὸς μένει ἔξω, ἑστὼς εἰς τὸν συνήθη τόπον. Οὕτω γίνεται, Ϛ εἴπερ εἰσὶν οἱ Χειροτονούμενοι πολλοὶ, τῆς Εὐχῆς ὑπαλλασσομένης πρὸς τοὺς πολλούς.

ΑΚΟΛΟΥΘΙΆ ΕΙΣ ΑΡΧΑΡΙΟΝ.

Ῥασοφοροῦντα.

ΠΟιεῖ ὁ Ἱερεὺς Εὐλογητόν. τὸ Τρισάγιον. τὸ, Παναγία τριάς. τὸ, Πάτερ ἡμῶν. Ὅτι σοῦ ἐστιν. Τροπάριον, ἦχος, π. β'. Ἐλέησον ἡμᾶς. Κύριε ἐλέησον. Δόξα. Κύριε ἐλέησον ἡμᾶς. Καὶ νῦν. Τῆς εὐσπλαγχνίας τὴν πύλην.

Τοῦ Κυρίου δεηθῶμεν.

ΕΥχαριστοῦμέν σοι Κύριε ὁ Θεὸς ἡμῶν, ὁ κατὰ τὸ πολὺ ἔλεός σου ῥυσάμενος τὸν δοῦλόν σου ἐκ τῆς ματαίας τοῦ Κόσμου ζωῆς, καὶ καλέσας αὐτὸν εἰς τὸ σεμνὸν τοῦτο ἐπάγγελμα. ἀξίωσον οὖν αὐτὸν ζῆσαι ἀξίως ἐν τῇ Ἀγγελικῇ ταύτῃ πολιτείᾳ, καὶ φύλαξον αὐτὸν ἐκ τῶν παγίδων τοῦ Διαβόλου, καὶ καθαρὰν αὐτοῦ τὴν ψυχὴν, καὶ τὸ σῶμα διατήρησον ἕως θανάτου, καὶ Ναὸν ἅγιόν σου γενέσθαι καταξίωσον· συνέτισον αὐτὸν μνημονεύειν σου διαπαντὸς, καὶ τὴν τῶν σῶν προσταγμάτων ταπείνωσιν, καὶ ἀγάπην, καὶ πρᾳότητα δώρησαι αὐτῷ· πρεσβείαις τῆς Ὑπεραγίας Δεσποίνης ἡμῶν Θεοτόκου, Ϛ Ἀειπαρθένου Μαρίας καὶ πάντων σου τῶν ἁγίων. Ἀμήν.

Τοῦ Κυρίου δεηθῶμεν.

ΕΙς τὸν ζυγόν σου Δέσποτα τὸν σωτήριον, πρόσδεξαι τὸν δοῦλόν σου (τὸν δεῖνα) καὶ καταξίωσον αὐτὸν ἐν τῇ ποίμνῃ συνταγῆναι τῶν ἐκλεκτῶν σου· ἔνδυσον αὐτὸν ἁγιασμοῦ στολὴν, σωφροσύνῃ περίζωσον τὴν ὀσφὺν αὐτοῦ· πάσης αὐτὸν ἐγκρατείας ἀνάδειξον ἀγωνιστήν. ἐν αὐτῷ καὶ ἐν ἡμῖν τὴν τῶν πατρικῶν σου χαρισμάτων τελείαν δωρεὰν ἐναπομένειν ἀξίωσον· πρεσβείαις τῆς Ὑπεραγίας Δεσποίνης ἡμῶν Θεοτόκου καὶ Ἀειπαρθένου Μαρίας, καὶ πάντων σου τῶν Ἁγίων. Ἀμήν.

Εἰ-

Εἶτα κουρεύει αὐτὸν Σταυροειδῶς, λέγων.

Εἰς τὸ ὄνομα τοῦ Πατρὸς, καὶ τοῦ Υἱοῦ, καὶ τοῦ Ἁγίου Πνεύματος, νῦν, καὶ ἀεί :~

Λέγων ἐκ τρίτου τὸ, Ἀμήν. Καὶ ἐνδύει αὐτὸν χιτῶνα, καὶ Καμιλαύχιον, μηδὲν ἐπιλέγων. Καὶ Ἀπόλυσις.

Α'ΚΟΛΟΥΘΙ'Α ΤΟΥ̃ ΜΙΚΡΟΥ̃ ΣΧΗ'ΜΑΤΟΣ, Ἤτοι τοῦ Μανδύου.

ΜΕτὰ τὸ κρουσθῆναι τὸ μικρὸν, καὶ ἄρξασθαι τοὺς Ἀδελφοὺς τῶν Ὡρῶν. Εἰσφέρει ὁ Ἐκκλησιάρχης τὸν μέλλοντα ἀποκαρῆναι, καὶ ποιεῖ γονυκλισίας, ἔμπροσθεν τῶν Ἁγίων Θυρῶν, καὶ εἰς τοὺς Χοροὺς ἀνὰ μίαν, εἶτα τῷ Ἡγουμένῳ. Καὶ τότε ἐξελθὼν ἐν τῷ Νάρθηκι, ἀποτίθεται τὰ συνήθη ἱμάτια. Καὶ ἀρξαμένης τῆς θείας Λειτουργίας, ἵσταται ἐπὶ τῶν Βασιλικῶν πυλῶν ἄζωστος, ἀνυπόδετος, καὶ ἀσκεπής.

Ψαλλομένων δὲ τῶν Ἀντιφώνων, μετὰ τὴν Εἴσοδον, λέγεται τὸ Κοντάκιον τῆς ἡμέρας, εἰς τὸ, Δόξα, Εἰς δὲ τὸ, καὶ νῦν. Ψάλλεται Τροπάριον, ἦχος, α'.

Τὸν τάφον σου Σωτήρ.

ΑΤκάλας πατρικὰς, διανοῖξαί μοι σπεῦσον. ἀσώτως τὸν ἐμὸν, κατηνάλωσα βίον. εἰς πλοῦτον ἀδαπάνητον, ἀφορῶν τῶν οἰκτιρμῶν σου Σωτὴρ, νῦν πτωχεύουσαν μὴ ὑπερίδῃς καρδίαν· σοὶ γὰρ Κύριε ἐν κατανύξει κραυγάζω. Ἥμαρτον Πάτερ, εἰς τὸν Οὐρανὸν, καὶ ἐνώπιόν σου.

Τούτου δὲ ψαλλομένου, γ'. εἰσάγεται παρὰ τοῦ Ἐκκλησιάρχου ὁ Ἀδελφὸς, Ποιῶν κατὰ τρεῖς τόπους γονυκλησίας τρεῖς, μεχρὶ τῶν ἁγίων Θυρῶν.

Καὶ ἀναστάντα κατηχίζει αὐτὸν ὁ Ἡγούμενος, οὕτως.

ΑΝοιξον τὰ τῆς καρδίας σου ὦτα, Ἀδελφὲ, Ϛ' ἄκουσον τῆς φωνῆς τοῦ Κυρίου λεγούσης. Δεῦτε πρός με πάντες οἱ κοπιῶντες καὶ πεφορτισμένοι ταῖς ἁμαρτίαις, κἀγὼ ἀναπαύσω ὑμᾶς. ἄρατε τὸν ζυγόν μου ἐφ' ὑμᾶς, καὶ μάθετε ἀπ' ἐμοῦ, ὅτι πρᾷός εἰμι καὶ ταπεινὸς τῇ καρδίᾳ, καὶ εὑρήσετε ἀνάπαυσιν ταῖς ψυχαῖς ὑμῶν. Νῦν οὖν τὴν προσήκουσαν ἀπόκρισιν πρὸς ἑκάστην τῶν Ἐρωτήσεων, μετὰ φόβου καὶ χαρᾶς ἀπο-

ἀπόδος τῷ Θεῷ. Ἀσφαλῶς οὖν γίνωσκε, ὅτι αὐτὸς ὁ Σωτὴρ ἡμῶν μετὰ τῆς πανυμνήτου αὐτοῦ Μητρὸς, καὶ τῶν ἁγίων Ἀγγέλων, καὶ πάντων τῶν Ἁγίων αὐτοῦ ἐνταῦθα πάρεστιν, ἐνωτιζόμενος τὰ παρὰ σοῦ ἐκποπορευόμενα λόγια· ἵνα ὅταν ἔλθῃ κρῖναι ζῶντας καὶ νεκροὺς, ἀποδώσῃ σοι, οὐ καθ' ὃ μέλλεις συνταγῆναι καὶ καθομολογῆσαι, ἀλλὰ καθ' ὃ ἂν φυλάξαις, ἃ ὁμολογήσεις. Νῦν οὖν, εἰ ἐν ἀληθείᾳ προσέρχῃ τῷ Θεῷ, μετὰ προσοχῆς ἀποκρίνου ἡμῖν, πρὸς ἃ μέλλεις ἐπερωτᾶσθαι.

Ἐρώτησις. Τί προσῆλθες Ἀδελφὲ, προσπίπτων τῷ ἁγίῳ Θυσιαστηρίῳ, ϛ τῇ ἁγίᾳ συνοδίᾳ ταύτῃ;

Ἀπόκρισις. Ποθῶν τὸν βίον τῆς ἀσκήσεως, τίμιε Πάτερ.

Ἐρώτησις. Ποθεῖς ἀξιωθῆναι τοῦ Ἀγγελικοῦ σχήματος, ϛ καταταγῆναι ἐν τῷ χορῷ τῶν Μοναζόντων;

Ἀπόκρισις. Ναὶ, τοῦ Θεοῦ συνεργοῦντος, τίμιε Πάτερ. Ὁ Ἱερεύς.

Ὄντως καλὸν ἔργον καὶ μακάριον ἐξελέξω, ἀλλ' ἐὰν καὶ τελειώσῃς. τὰ γὰρ καλὰ ἔργα κόπῳ κτῶνται, ϛ πόνῳ κατορθοῦνται.

Ἐρώτησις. Ἑκουσίᾳ σου τῇ γνώμῃ προσέρχῃ τῷ Κυρίῳ.

Ἀπόκρισις. Ναὶ, τοῦ Θεοῦ συνεργοῦντος, τίμιε Πάτερ,

Ἐρώτησις. Μὴ ἔκτινος ἀνάγκης, ἢ βίας;

Ἀπόκρισις. Οὐχὶ, τίμιε Πάτερ.

Ἐρώτησις. Παραμένεις τῷ Μοναστηρίῳ καὶ τῇ ἀσκήσει, ἕως ἐσχάτης σου ἀναπνοῆς;

Ἀπόκρισις. Ναὶ, τοῦ Θεοῦ συνεργοῦντος, τίμιε Πάτερ.

Ἐρώτησις. Φυλάττεις σεαυτὸν ἐν Παρθενίᾳ, ϛ σωφροσύνῃ, καὶ εὐλαβείᾳ;

Ἀπόκρισις. Ναὶ, τοῦ Θεοῦ συνεργοῦντος, τίμιε Πάτερ.

Ἐρώτησις. Σώζεις μέχρι θανάτου τὴν ὑπακοὴν τῷ προεστῶτι, καὶ πάσῃ τῇ ἐν Χριστῷ Ἀδελφότητι;

Ἀπόκρισις. Ναὶ, τοῦ Θεοῦ συνεργοῦντος, τίμιε Πάτερ.

Ἐρώτησις. Ὑπομένεις πᾶσαν θλίψιν, καὶ στενοχωρίαν τοῦ μονήρους βίου διὰ τὴν Βασιλείαν τῶν Οὐρανῶν;

Ἀπόκρισις. Ναὶ, τοῦ Θεοῦ συνεργοῦντος, τίμιε Πάτερ.

Εἶτα λέγει ὁ Ἱερεὺς τὴν Κατήχησιν.

Βλέπε Τέκνον, οἵας συνθήκας δίδως τῷ Δεσπότῃ Χριστῷ. Ἄγγελοι γὰρ πάρεισιν ἀοράτως, ἀπογραφόμενοι τὴν ὁμολογίαν σου ταύτην, ἣν καὶ μέλλεις ἀπαιτεῖσθαι ἐν τῇ δευτέρᾳ Παρουσίᾳ τοῦ Κυρίου ἡμῶν Ἰησοῦ Χριστοῦ. Ὑφηγοῦμαι οὖν σοι τὴν τελειοτάτην ζωὴν

ἐν

ἐν ᾗ κτ̅ μίμησιν ἡ τοῦ Κυρίου πολιτεία διαδείκνυται. διαμαρτυρόμενος, ἅπερ χρὴ ἀσπάσασθαί σε, καὶ ὧν περ δέον ἐκφυγεῖν. Ἰδοὺ γὰρ προέθου Τέκνον, τὸ προσελθεῖν, καὶ δουλεύειν τῷ Κυρίῳ. εἰ οὖν βούλει Μοναχὸς γενέσθαι, πρὸ πάντων καθάρισον σεαυτὸν ἀπὸ παντὸς μολυσμοῦ σαρκὸς, καὶ πνεύματος, ἐπιτελῶν ἁγιωσύνην ἐν φόβῳ Θεοῦ. Κτῆσαι ταπεινοφροσύνην, δι' ἧς κληρονόμος γένῃ τῶν αἰωνίων ἀγαθῶν. Ἀπόθου τῆς βιωτικῆς συνηθείας τὸ θράσος. Ὑπακοὴν ἔχε πρὸς πάντας. Ἀγόγγυστος ἔσο ἐν ταῖς ἐπιτασσομέναις σοι διακονίαις. ἐν τῇ εὐχῇ καρτερικός. ἐν ταῖς Ἀγρυπνίαις μὴ κατόκνει, ἐν πειρασμοῖς μὴ ἀθύμει. ἐν τῇ νηστείᾳ μὴ ἐκλύου. Γίνωσκε δὲ, ὅτι διὰ προσευχῆς καὶ νηστείας δεῖ ἐξιλεώσασθαί σε τὸν Θεόν. ἐν ταῖς ἀσθενείαις μὴ ὀλιγώρει, ἐπιτήρει δὲ τοὺς πονηροὺς λογισμοὺς. οὐ γὰρ μέλλει παύσασθαι ὁ ἐχθρὸς, ὑποβάλλων σοι μνήμην τοῦ προτέρου βίου, καὶ μῖσος πρὸς τὴν ἐναρέτον πολιτείαν. Χρὴ οὖν σε ἀρξάμενον τῆς ὁδοῦ τῆς ἀπαγούσης ἐπὶ τὴν Βασιλείαν τῶν Οὐρανῶν, μὴ στραφῆναι εἰς τὰ ὀπίσω· οὐ γὰρ εὔθετος ἔσῃ εἰς τὴν Βασιλείαν τῶν Οὐρανῶν. Μὴ οὖν προτιμήσῃς τι τοῦ Θεοῦ. Μὴ ἀγαπήσῃς μήτε πατέρα, μήτε μητέρα, μήτε ἀδελφοὺς, μήτε τινὰ τῶν ἰδίων, μήτε σεαυτὸν ἀγαπήσῃς ὑπὲρ τὸν Θεόν. Μὴ τὰς Βασιλείας τοῦ Κόσμου, ἢ ἀνάπαυσιν οἵαν δήποτε καὶ τιμήν. Μὴ πτωχείαν ἀποστραφῇς, μὴ κακουχίαν, μὴ ἐξουδένωσιν ἀνθρώπων, μήτε τι ἄλλο, ὃ νομίζεις εἶναι δυσχερὲς, καὶ κωλυθῇς τρέχειν ὀπίσω τοῦ Χριστοῦ. ἀλλ' ἀεὶ ἐνοπτριζόμενος τὰ ἐν ἐλπίδι τῶν κτ̅ Θεὸν ζώντων ἀγαθὰ, καὶ τοὺς ἀπ' αἰῶνος λογιζόμενος Μάρτυρας καὶ Ὁσίους, οἳ πολλοῖς ἱδρῶσι, καὶ πόνοις, καὶ μυρίοις αἵμασι καὶ θανάτοις ταῦτα ἐκτήσαντο· Νῆφε ἐν πᾶσι, κακοπάθησον ὡς καλὸς στρατιώτης Χριστοῦ. ὃς πλούσιος ὢν ἐν ἐλέει, δι' ἡμᾶς ἐπτώχευσε, γενόμενος καθ' ἡμᾶς, ἵνα ἡμεῖς πλουτήσωμεν τὴν Βασιλείαν αὐτοῦ. Καὶ δεῖ οὖν καὶ ἡμᾶς μιμητὰς γενέσθαι αὐτοῦ, καὶ δι' αὐτοῦ πάντα ὑπομεῖναι, προκόπτοντας ἐν ταῖς αὐτοῦ ἐντολαῖς, ἡμέρας καὶ νυκτός. Αὐτὸς γὰρ ὁ Κύριος εἶπεν· Εἴτις θέλει ὀπίσω μου ἐλθεῖν, ἀπαρνησάσθω ἑαυτὸν, καὶ ἀράτω τὸν σταυρὸν αὐτοῦ, καὶ ἀκολουθείτω μοι· ὅπερ ἐστὶ, παρεσκευασμένον ἀεὶ εἶναι μέχρι θανάτου πρὸς πᾶσαν ἐκπλήρωσιν τῶν αὐτοῦ ἐντολῶν. Καὶ γὰρ πεινᾶσαι ἔχεις, καὶ διψῆσαι, καὶ γυμνητεῦσαι, ὑβρισθῆναί τε, καὶ χλευασθῆναι, ὀνειδισθῆναι, καὶ διωχθῆναι, καὶ πολλοῖς ἄλλοις περιαχθῆναι λυπηροῖς, οἷς ἡ κτ̅ Θεὸν ζωὴ χαρακτηρίζεται. Καὶ ὅταν ταῦτα πάντα πάθῃς, χαῖρε φησὶν, ὅτι ὁ μισθός

σου

σου πολὺς ἐν τοῖς Οὐρανοῖς· ἐν Χριστῷ Ἰησοῦ τῷ Κυρίῳ ἡμῶν, ᾧ ἡ δόξα εἰς τοὺς αἰῶνας. Ἀμήν.

Ἐρώτησις. Ταῦτα πάντα οὕτω καθομολογεῖς, ἐπ' ἐλπίδι τῆς δυνάμεως τοῦ Θεοῦ, καὶ ἐν ταύταις ταῖς ὑποσχέσεσι διακαρτερεῖν συντάσσῃ μέχρι τέλους ζωῆς χάριτι Χριστοῦ;

Ἀπόκρισις. Ναὶ, τοῦ Θεοῦ συνεργοῦντος, τίμιε Πάτερ:

Καὶ εὐθὺς ἐπεύχεται ὁ Ἱερεύς.

Ὁ Παντοικτίρμων οὖν Θεὸς καὶ πολυέλεος, ὁ τὰ ἄχραντα σπλάγχνα τῆς αὐτοῦ ἀνεξιχνιάστου ἀγαθότητος ὑπαντοίγων παντὶ τῷ προσερχομένῳ αὐτῷ, πόθῳ καὶ ἀγάπῃ θερμῇ. ὁ εἰπὼν, ὅτι ἐπιλήσεται γυνὴ τὰ ἔκγονα αὐτῆς, ἢ ἐπιλήσομαί σου. ὁ καὶ τὸν σὸν πόθον εἰδὼς, καὶ τῇ προθέσει σου ἐπιβαλὼν τὴν παρ' αὐτοῦ δύναμιν πρὸς ἐκπλήρωσιν τῶν αὐτοῦ ἐντολῶν, ἐπιλάβοιτο, καὶ ἐπαγκαλίσατο, καὶ ὑπερασπιεῖ, καὶ γένοιτό σοι τεῖχος ὀχυρὸν ἀπὸ προσώπου ἐχθροῦ, πέτρα ὑπομονῆς, παρακλήσεως ἀφορμὴ, εὐτονίας χορηγὸς, εὐψυχίας πορισμὸς, ἀνδρείας συναγωνιστής. συγκοιταζόμενος, συναγιστάμενος, γλυκαίνων, καὶ εὐφραίνων σου τὴν καρδίαν τῇ παρακλήσει τοῦ ἁγίου αὐτοῦ Πνεύματος, ἀξιῶν σε καὶ τῆς μερίδος τῶν ἁγίων καὶ ὁσίων Πατέρων ἡμῶν, Ἀντωνίου, Εὐθυμίου, Σάββα, καὶ τῶν σὺν αὐτοῖς.

Ἐπὶ δὲ Γυναικῶν.

Τῆς ἁγίας Πρωτομάρτυρος Θέκλης, Εὐπραξίας, Ὀλυμπιάδος, καὶ τῶν σὺν αὐταῖς, μεθ' ὧν καὶ κληρονομήσεις τὴν Βασιλείαν τῶν Οὐρανῶν, ἐν Χριστῷ Ἰησοῦ τῷ Κυρίῳ ἡμῶν, ᾧ ἡ δόξα, καὶ τὸ κράτος, καὶ ἡ Βασιλεία, καὶ ἡ δύναμις, σὺν τῷ Πατρὶ, καὶ τῷ Ἁγίῳ Πνεύματι, νῦν, καὶ ἀεὶ, καὶ εἰς τοὺς αἰῶνας τῶν αἰώνων. Ἀμήν.

Εἶτα κλίναντος αὐτοῦ τὴν κεφαλὴν, καὶ τοῦ Διακόνου εἰπόντος.

Τοῦ Κυρίου δεηθῶμεν.

Τίθησιν ὁ Ἱερεὺς ἐπάνω αὐτοῦ τὸ σχηματολόγιον. καὶ λέγει τὴν Εὐχὴν ταύτην εἰς ἐπήκοον πάντων.

Κύριε ὁ Θεὸς ἡμῶν, ὁ ἀξίους εἶναι νομοθετήσας τοὺς τὰ βιωτικὰ πάντα καταλιπόντας, καὶ συγγένειαν, καὶ φίλους, καὶ ἀκολουθήσαντάς σοι, πρόσδεξαι καὶ τὸν δοῦλόν σου (τόνδε) τὸν ἀποταξάμενον πᾶσι τούτοις, κατὰ τὰς ἁγίας ἐντολάς σου, καὶ ὁδήγησον αὐτὸν ἐν τῇ ἀληθείᾳ σου, προσπίπτοντά σοι ἀμετεωρίστως. τείχισον αὐτὸν ἐν τῇ δυνάμει τοῦ Ἁγίου σου Πνεύματος, εἰς τὸ μὴ δύνασθαι ἐνεργεῖν κατ' αὐτοῦ πᾶσαν ἐναντίαν μηχανὴν, ὑπομονὴν αὐτῷ δωρούμενος, πρὸς τὸ εὐαρε-

στεῖν

ϛεῖν σοι διαπαντός. πρεσβείαις τῆς ὑπεραγίας Δεσποίνης ἡμῶν Θεοτόκου, καὶ πάντων τῶν Ἁγίων τῶν ἀπ' αἰῶνός σοι εὐαρεϛησάντων.

Ὅτι ηὐλόγηται, καὶ δεδόξαϛαι τὸ πάντιμον καὶ μεγαλοπρεπὲς ὄνομα τοῦ Πατρὸς, Ϛ τοῦ Υἱοῦ, καὶ τοῦ Ἁγίου Πνεύματος, νῦν, καὶ ἀεὶ, Ϛ εἰς τοὺς αἰῶνας τῶν αἰώνων. Ἀμήν.

Ὁ Ἱερεύς. Εἰρήνη πᾶσι.

Ὁ Διάκονος. Τὰς κεφαλὰς ὑμῶν τῷ Κυρίῳ κλίνατε.

Κύριε ὁ Θεὸς ἡμῶν ἡ ἐλπὶς καὶ καταφυγὴ πάντων τῶν ἐλπιζόντων ἐπὶ σὲ, ὁ διαφόρους ὁδοὺς σωτηρίας ἡμῖν ὑποδείξας, διὰ τῆς ἐναν-θρωπήσεως τοῦ Χριϛοῦ σου. πρόσδεξαι τὸν δοῦλόν σου. (τόν δε) τὸν ἀπολιπόντα τὰς κοσμικὰς ἐπιθυμίας, καὶ ἑαυτὸν προσενέγκαντα σοὶ τῷ Δεσπότῃ, θυσίαν ζῶσαν εὐάρεϛον. περίελε ἀπ' αὐτοῦ πᾶσαν σαρκικὴν ἐπιθυμίαν, καὶ τὰς ἀλόγους προσλήψεις· ἵνα τῇ ἀφαιρέσει τῶν ἀναισθήτων τριχῶν, συναποβάληται καὶ τὰς ἀλόγους ἐνθυμήσεις τε καὶ πράξεις, καὶ ἀξιωθῇ ἀναλαβεῖν τὸν ζυγόν σου τὸν χρηϛὸν, Ϛ τὸ ἐλαφρόν σου φορτίον, καὶ ἆραι τὸν Σταυρὸν, Ϛ ἀκολουθῆσαί σοι τῷ Δεσπότῃ. διατήρησον αὐτὸν εἰς τὸν σὸν ἁγιασμὸν, Ϛ δώρησαι αὐτῷ πρόθεσιν ἀγαθὴν ἐν τῇ τηρήσει τῶν ἁγίων σου ἐντολῶν· συναριθμῶν αὐτὸν ἐν καιρῷ εὐθέτῳ, τῷ χορῷ τῶν ἐκλεκτῶν σου. Χάριτι, καὶ φιλανθρωπίᾳ τοῦ μονογενοῦς σου Υἱοῦ, μεθ' οὗ εὐλογητὸς εἶ, σὺν τῷ Παναγίῳ, καὶ ἀγαθῷ, καὶ ζωοποιῷ σου Πνεύματι, νῦν, καὶ ἀεὶ, καὶ εἰς τοὺς αἰῶνας τῶν αἰώνων. Ἀμήν.

Εἶτα ἐκτείνας τὴν χεῖρα αὐτοῦ ὁ Ἱερεὺς εἰς τὸ Ἅγιον Εὐαγγέλιον, λέγει.

Τ' Δοὺ ὁ Χριϛὸς ἀοράτως ἐνταῦθα παρέϛι. Βλέπε, ὅτι οὐδείς σε ἀναγκάζει ἐλθεῖν ἐπὶ τοῦτο τὸ σχῆμα. Βλέπε, ὅτι σὺ ἐκ προθέσεως θέλεις τὸν ἀῤῥαβῶνα τοῦ μεγάλου, Ϛ Ἀγγελικοῦ σχήματος.

Ἀπόκρισις. Ναὶ, τίμιε Πάτερ, ἐκ προθέσεως.

Καὶ μετὰ τὸ συντάξασθαι, λέγει πρὸς αὐτὸν ὁ Ἱερεύς.

Λάβε τὸ ψαλίδιον, Ϛ ἐπίδος μοι αὐτό. Τρίς.

Καὶ ἐπιδόντος αὐτοῦ τὸ ψαλίδιον, λέγει πάλιν πρὸς αὐτὸν ὁ Ἱερεύς.

Τ' Δοὺ ἐκ τῆς χειρὸς τοῦ Χριϛοῦ λαμβάνεις αὐτό. Βλέπε δὲ τίνι συντάσσῃ, τίνι προσέρχῃ, καὶ τίνι ἀποτάσσῃ.

Καὶ λαβὼν ὁ Ἱερεὺς τὸ ψαλίδιον ἐκ τοῦ ἁγίου Εὐαγγελίου. λέγει.

Εὐλογητὸς ὁ Θεὸς, ὁ θέλων πάντας ἀνθρώπους σωθῆναι, καὶ εἰς ἐπίγνωσιν ἀληθείας ἐλθεῖν, ὁ ὢν εὐλογητὸς εἰς τοὺς αἰῶνας τῶν αἰώνων.

Εἰ-

Εἶτα κυρὰξει αὐτὸν ὁ Ἱερεὺς σταυροειδῶς, λέγων.

Ὁ Ἀδελφὸς ἡμῶν (ὁδεῖνα) κείρεται τὴν κόμην τῆς κεφαλῆς αὐτοῦ, εἰς τὸ ὄνομα τοῦ Πατρὸς, καὶ τοῦ Υἱοῦ, καὶ τοῦ Ἁγίου Πνεύματος. Εἰπωμεν ὑπὲρ αὐτοῦ τὸ, Κύριε ἐλέησον.

Καὶ ψάλλεται παρὰ τῶν ἀδελφῶν, τὸ, Κύριε ἐλέησον.

Εἶτα ἐνδύει αὐτὸν τὸ ἱμάτιον, λέγων.

Ὁ Ἀδελφὸς ἡμῶν (ὁδεῖνα) ἐνδύεται χιτῶνα ἀγαλλιάσεως, εἰς τὸ ὄνομα τοῦ Πατρὸς, καὶ τοῦ Υἱοῦ, καὶ τοῦ Ἁγίου Πνεύματος. Εἰπωμεν ὑπὲρ αὐτοῦ τὸ, Κύριε ἐλέησον.

Ὁ Ἀδελφὸς ἡμῶν (ὁδεῖνα) περιζώννυται τὴν ὀσφὺν αὐτοῦ δυνάμιν ἀληθείας, εἰς μέχρωσιν σώματος, καὶ ἀνακαίνησιν Πνεύματος, ἐν ὀνόματι τοῦ Πατρὸς, καὶ τοῦ Υἱοῦ, καὶ τοῦ Ἁγίου Πνεύματος. Εἰπωμεν ὑπὲρ αὐτοῦ τὸ, Κύριε ἐλέησον.

Ὁ Ἀδελφὸς ἡμῶν (ὁδεῖνα) καλύπτεται περικεφαλαίαν ἐλπίδα σωτηρίας, εἰς τὸ ὄνομα τοῦ Πατρὸς, καὶ τοῦ Υἱοῦ, καὶ τοῦ Ἁγίου Πνεύματος. Εἰπωμεν ὑπὲρ αὐτοῦ τὸ, Κύριε ἐλέησον.

Ὁ Ἀδελφὸς ἡμῶν (ὁδεῖνα) λαμβάνει τὸ παλλίον, τὸν ἀῤῥαβῶνα τοῦ μεγάλου Ἀγγελικοῦ Σχήματος, εἰς στολὴν ἀφθαρσίας καὶ σεμνότητος, ἐν ὀνόματι τοῦ Πατρὸς, καὶ τοῦ Υἱοῦ, καὶ τοῦ Ἁγίου Πνεύματος. Εἰπωμεν ὑπὲρ αὐτοῦ τὸ, Κύριε ἐλέησον.

Ὁ Ἀδελφὸς ἡμῶν (ὁδεῖνα) ὑποδύεται τὰ σανδάλια εἰς ἑτοιμασίαν τοῦ Εὐαγγελίου τῆς εἰρήνης, εἰς τὸ ὄνομα τοῦ Πατρὸς, καὶ τοῦ Υἱοῦ, καὶ τοῦ Ἁγίου Πνεύματος. Εἰπωμεν ὑπὲρ αὐτοῦ τὸ, Κύριε ἐλέησον.

Ὁ Ἀδελφὸς ἡμῶν (ὁδεῖνα) ἔλαβε τὸν ἀῤῥαβῶνα τοῦ μεγάλου καὶ Ἀγγελικοῦ Σχήματος, εἰς τὸ ὄνομα τοῦ Πατρὸς, καὶ τοῦ Υἱοῦ, καὶ τοῦ Ἁγίου Πνεύματος. Εἰπωμεν ὑπὲρ αὐτοῦ τὸ, Κύριε ἐλέησον.

Εἶτα, Τοῦ Κυρίου δεηθῶμεν.

Κύριε ὁ Θεὸς ἡμῶν, εἰσάγαγε τὸν δοῦλόν σου (τὸν δεῖνα) εἰς τὸν πνευματικόν σου αὐλῶνα, καὶ συγκαταρίθμησον αὐτὸν τῷ λογικῷ σου ποιμνίῳ. Κάθαρον αὐτοῦ τὸ φρόνημα ἀπὸ τῶν σαρκικῶν ἐπιθυμιῶν, καὶ τῆς κοσμικῆς ἀπάτης τοῦ βίου τούτου, καὶ δὸς αὐτῷ ἀδιαλείπτως μνημονεύειν τῶν ἀποκειμένων ἀγαθῶν τοῖς ἀγαπῶσί σε, καὶ σταυρώσασθαι ἑαυτὸν τῷ βίῳ, διὰ τὴν βασιλείαν σου. Σὺ γὰρ εἶ ὁ Ποιμὴν καὶ Ἐπίσκοπος τῶν ψυχῶν ἡμῶν, καὶ σοὶ τὴν δόξαν ἀναπέμπομεν, τῷ Πατρὶ, καὶ τῷ Υἱῷ, καὶ τῷ Ἁγίῳ Πνεύματι, νῦν, καὶ ἀεὶ, καὶ εἰς τοὺς αἰῶνας. Καὶ εἰ μὴν οὐκ ἔστι Λειτουργία· λέγονται τὰ Εἰρηνικὰ ταῦτα, καὶ τὸ

Ἀπο-

Α'ποςολευάγγελον. Ϛ δίδοται τῷ ἀποκαρέντι κηρὸς, Ϛ τὸ Α'γιον
Εὐαγγέλιον Ϛ Σταυρός. Καὶ γίνεται ὁ Α'σπασμός.
Ἐν εἰρήνῃ τοῦ Κυρίου δεηθῶμεν. Ὁ Χορός. Κύριε ἐλέησον.
Ὑπὲρ τῆς ἄνωθεν εἰρήνης, καὶ τῆς σωτηρίας.
Ὑπὲρ τῆς εἰρήνης τοῦ σύμπαντος Κόσμου.
Ὑπὲρ τοῦ Α'δελφοῦ ἡμῶν (τοῦδε) Ϛ τῆς παρὰ Θεοῦ σκέπης, Ϛ βοηθείας αὐτοῦ, τοῦ Κυρίου δεηθῶμεν.
Ὑπὲρ τοῦ ἀμέμπτως, ἀκατακρίτως, καὶ ἀνεμποδίςως διανῦσαι αὐτὸν τὸν σκοπὸν τοῦ μοναςικοῦ σχήματος, τοῦ Κυρίου δεηθῶμεν.
Ὑπὲρ τοῦ διάγειν αὐτὸν ἐν πάσῃ εὐσεβείᾳ, Ϛ εὐλαβείᾳ, καὶ σεμνότητι, τοῦ Κυρίου δεηθῶμεν.
Ὑπὲρ τοῦ ἀποθέσθαι αὐτὸν τὸν παλαιὸν ἄνθρωπον, καὶ ἐνδύσασθαι τὸν νέον τὸν κατὰ Θεὸν κτισθέντα, τοῦ Κυρίου δεηθῶμεν.
Ὑπὲρ ἀφέσεως, Ϛ συγχωρήσεως τῶν ἁμαρτιῶν αὐτοῦ, τοῦ Κυρίου.
Ὑπὲρ τοῦ ῥυσθῆναι ἡμᾶς ἀπὸ πάσης θλίψεως.
Α'ντιλαβοῦ, σῶσον, ἐλέησον. Τῆς Παναγίας, ἀχράντου.
Ἐκφώνησις. Ὅτι ἅγιος εἶ ὁ Θεὸς ἡμῶν, καὶ σοὶ τὴν δόξαν.
Ὅσοι εἰς Χριςὸν ἐβαπτίσθητε, Χριςὸν ἐνεδύσασθε. Α'λληλούϊα.
Προκείμενον. Κύριος φωτισμός μου Ϛ σωτήρ μου.
Ἀ. Κύριος ὑπέρασπιςὴς τῆς ζωῆς μου.

Ὁ Α'πόςολος.

Πρὸς Ἑβραίους Ἐπιςολῆς Παύλου τὸ Α'νάγν. Κεφ. ϛ'. 10.

Α'δελφοὶ, ἐνδυναμοῦσθε ἐν Κυρίῳ, Ϛ ἐν τῷ κράτει τῆς ἰσχύος αὐτοῦ, ἐνδύσασθε τὴν πανοπλίαν τοῦ Θεοῦ, πρὸς τὸ δύνασθαι ὑμᾶς ςῆναι πρὸς τὰς μεθοδείας τοῦ Διαβόλου. ὅτι οὐκ ἔςιν ἡμῖν ἡ πάλη πρὸς αἷμα καὶ σάρκα, ἀλλὰ πρὸς τὰς ἀρχὰς, πρὸς τὰς ἐξουσίας, πρὸς τοὺς κοσμοκράτορας τοῦ σκότους τοῦ αἰῶνος τούτου, πρὸς τὰ πνευματικὰ τῆς πονηρίας ἐν τοῖς ἐπουρανίοις. διὰ τοῦτο ἀναλάβετε τὴν πανοπλίαν τοῦ Θεοῦ, ἵνα δυνηθῆτε ἀντιςῆναι ἐν τῇ ἡμέρᾳ τῇ πονηρᾷ, καὶ ἅπαντα κατεργασάμενοι ςῆναι. Στῆτε οὖν, περιζωσάμενοι τὴν ὀσφὺν ὑμῶν ἐν ἀληθείᾳ, καὶ ἐνδυσάμενοι τὸν θώρακα τῆς δικαιοσύνης, καὶ ἀποδυσάμενοι τοὺς πόδας ἐν ἑτοιμασίᾳ τοῦ Εὐαγγελίου τῆς εἰρήνης· Ἐπὶ πᾶσιν, ἀναλαβόντες τὸν θυρεὸν τῆς πίςεως, ἐν ᾧ δυνήσεσθαι πάντα τὰ βέλη τοῦ πονηροῦ τὰ πεπυρωμένα σβέσαι· καὶ τὴν περικεφαλαίαν τοῦ σωτηρίου δέξασθε, Ϛ τὴν μάχαιραν τοῦ Πνεύματος, ὅ ἐςι ῥῆμα Θεοῦ.
Α'λληλούϊα. Οὗτος ὁ πτωχὸς ἐκέκραξε.

Εὐαγ-

Digitized by Google

Εὐαγγέλιον, ἐκ τοῦ κατὰ Ματθαῖον. Κεφ. ί. 37.

Εἶπεν ὁ Κύριος, ὁ φιλῶν Πατέρα, ἢ Μητέρα ὑπὲρ ἐμὲ, οὐκ ἔστι μου ἄξιος· καὶ ὁ φιλῶν Υἱὸν, ἢ θυγατέρα ὑπὲρ ἐμὲ, οὐκ ἔστι μου ἄξιος· καὶ ὃς οὐ λαμβάνει τὸν Σταυρὸν αὐτοῦ, καὶ ἀκολουθεῖ ὀπίσω μου, οὐκ ἔστι μου ἄξιος. Δεῦτε πρός με πάντες οἱ κοπιῶντες καὶ πεφορτισμένοι, κἀγὼ ἀναπαύσω ὑμᾶς. ἄρατε τὸν ζυγόν μου ἐφ' ὑμᾶς, καὶ μάθετε ἀπ' ἐμοῦ, ὅτι πρᾷος εἰμὶ καὶ ταπεινὸς τῇ καρδίᾳ, καὶ εὑρήσετε ἀνάπαυσιν ταῖς ψυχαῖς ὑμῶν· ὁ γὰρ ζυγός μου χρηστὸς, καὶ τὸ φορτίον μου ἐλαφρόν ἐστιν:~

Ὁ Διάκονος. Ἐλέησον ἡμᾶς ὁ Θεὸς, κατὰ τὸ μέγα ἔλεός σου.

Ἔτι δεόμεθα ὑπὲρ ἀφέσεως, καὶ συγχωρήσεως τῶν ἁμαρτιῶν τοῦ δούλου τοῦ Θεοῦ (τοῦδε.)

Ὁ Ἱερεύς. Ὅτι ἐλεήμων καὶ φιλάνθρωπος Θεὸς ὑπάρχεις.

Καὶ δίδωσιν αὐτῷ τὸν Σταυρὸν, λέγων.

Εἶπεν ὁ Κύριος, εἴτις θέλει ὀπίσω μου ἀκολουθεῖν, ἀπαρνησάσθω ἑαυτὸν, καὶ ἀράτω τὸν Σταυρὸν αὐτοῦ, καὶ ἀκολουθείτω μοι.

Καὶ τὸ κηρίον ἁπτούμενον, λέγων.

Εἶπεν ὁ Κύριος, οὕτω λαμψάτω τὸ φῶς ὑμῶν ἔμπροσθεν τῶν ἀνθρώπων, ὅπως ἴδωσιν ὑμῶν τὰ καλὰ ἔργα, καὶ δοξάσωσι τὸν Πατέρα ὑμῶν τὸν ἐν τοῖς Οὐρανοῖς:~

Καὶ γίνεται ὁ Ἀσπασμὸς, ψάλλοντες τὸ Ἰδιόμελον, ἦχος, ά.

Ἐπιγνῶμεν ἀδελφοὶ, τοῦ μυστηρίου τὴν δύναμιν. τὸν γὰρ ἐκ τῆς ἁμαρτίας πρὸς τὴν πατρικὴν ἑστίαν ἀναδραμόντα ἄσωτον Υἱὸν, ὁ πανάγαθος Πατὴρ προϋπαντήσας ἀσπάζεται, καὶ πάλιν τῆς ἰδίας δόξης χαρίζεται τὰ γνωρίσματα, καὶ μυστικὴν τοῖς ἄνω ἐπιτελεῖ εὐφροσύνην, θύων τὸν μόσχον τὸν σιτευτόν· ἵνα ἡμεῖς ἀξίως πολιτευσώμεθα, τῷ τε θύσαντι φιλανθρώπῳ Πατρὶ, καὶ τῷ ἐνδόξῳ θύματι, τῷ Σωτῆρι τῶν ψυχῶν ἡμῶν:~

Καὶ τὰ λοιπὰ τῆς Λειτουργίας. Καὶ γίνεται Ἀπόλυσις.

Ἱστέον, ὅτι ὁ τοιοῦτος Μοναχὸς ὀφείλει προσκαρτερεῖν ἐν τῇ Ἐκκλησίᾳ ἡμέρας πέντε, σχολάζων ἀπὸ παντὸς ἔργου πλὴν Ἀναγνώσεως, εἰ ἐπίσταται.

Digitized by Google

Α'ΚΟΛΟΥΘΙ'Α ΤΟΥ̃ ΜΕΓΑ'ΛΟΥ,
Καὶ Α'γγελικοῦ Σχήματος.

Ἀφ' Ἑσπέρας εἰσφέρονται τὰ ἱμάτια τοῦ μέλλοντος λαβεῖν τὸ ἅγιον Σχῆμα ἐν τῷ ἁγίῳ Θυσιαστηρίῳ, καὶ ἀποτίθενται ἐν τῷ θαλασσιδίῳ τῆς ἁγίας Τραπέζης. Καὶ εἰς τὸν Ὄρθρον ψάλλεται ὁ Κανὼν, οὗ ἡ ἀκροστιχίς. Ε ὐδόκιμον τέλος εὐδοκίμῳ μοι Χριστὲ παράσχου.

Ὠ'δὴ, α'. ἦχος, β'. Δεῦτε λαοί.

Ἐπὶ τὴν σὴν, φιλανθρωπίαν δραμόντα Χριστὲ, τὸν τῷ ἁγίῳ Σχήματι νῦν προσερχόμενον, ψυχικῇ διαθέσει, καὶ γνώμῃ φιλαρέτῳ Σῶτερ ὑπόδεξαι.

Ὑπεισελθεῖν, τὸν σὸν γρηστόν με ζυγὸν ἀγαθὲ, καὶ τὸ φορτίον Δέσποτα αἴρειν ἀξίωσον, τῶν πολλῶν μου πταισμάτων, τὸν φόρτον ἀφανίζων ὡς πολυέλεος.

Διαφυγεῖν, τῆς ἁμαρτίας τὸν ὄλισθον, ἀπὸ τοῦ νῦν εὐδόκησον, τῶν πεπραγμένων μοι, ἀμετρήτων πταισμάτων, τοὺς ῥύπους ἐξαλείφων, δρόσῳ τῆς χάριτος.

Ὁ Δι' ἡμᾶς, σάρκα φορέσας, καὶ θάνατον, ὑπὲρ ἡμῶν ὡς εὔσπλαγχνος καταδεξάμενος, σαρκικῶν μολυσμάτων, καθάρισον οἰκτίρμων τὸν προσιόντα σοι. Θεοτοκίον.

Καταφυγὴν, Ϛ προστασίαν καὶ σκέπην σε, περιφανῆ πλουτήσαντες, οἱ Θεοτόκον σε, Παναγία φρονοῦντες, τῆς θείας ἐποπτείας καταξιούμεθα. Ὠ'δὴ, γ'. Στόρεωσον ἡμᾶς.

Ἱλάσθητι Χριστὲ τῷ σοὶ προστρέχοντι, οἰκέτῃ, καὶ τοῦτον τὴν πολιτείαν, τῶν ὁσίων καταξίωσον, εὐσεβῶς καὶ δικαίως πολιτεύεσθαι.

Μετάθεσιν ζωῆς καὶ μεταποίησιν, τὸ Σχῆμα τὸ θεῖον τοῦτο παράσχου, Ϛ πταισμάτων καθαρτήριον, τῷ σοὶ προσερχομένῳ πιστῷ δούλῳ σου.

Ὁ Μόνος ἀγαθὸς ὁ μὴ βουλόμενος, ἀνθρώπων τὸν θάνατον ἐλεήμων, τὸν σὸν δοῦλον σοὶ προσπίπτοντα, τῷ χορῷ τῶν Ἁγίων συναρίθμησον.

Νῦν θέλοντα τὴν σὴν ὁδὸν πορεύεσθαι, καὶ βίον ἑλέσθαι τὸν σταυροφόρον, προσδεξάμενος καθάρισον, τῶν προτέρων πταισμάτων με φιλάνθρωπε.

Θεο-

Θεοτοκίον.

Μῆς Εὔας τὴν ἀρὰν Ἁγνὴ διέλυσας, τεκοῦσα τοῖς πᾶσι τὴν εὐλογίαν, ἀδαπάνητον πηγάσαντα, τὸν Σωτῆρα τοῦ Κόσμου Μητροπάρθενε :~

Κάθισμα, ἦχος, δ'. Ταχὺ προκατάλαβε.

Οἱ θέλοντες ἔρχεσθαι, φησὶν ὀπίσω μου, προθύμως ἀρνήσασθε τὰς κοσμικὰς ἀφορμὰς, γονεῖς τοὺς γεννήσαντας, τέκνα τε ϛ γαναῖκας, ἀδελφούς τε ϛ φίλους, χρήματα ϛ οἰκίας, συγγενεῖς τε ἐ δούλους, ϛ δέξασθε ἀξίωμα τῶν Ἀποστόλων μου.

Ὠδὴ, δ'. Εἰσακήκοα Κύριε.

Ἐπιστρέφοντα δέξαι με, Λόγε Θεοῦ τὸν Ἄσωτον ὡς πάλαι, ἐ ὡς τὸν Τελώνην, μόνε φιλάνθρωπε.

Ἀυτρωτὴς ἡμῶν γέγονας, διὰ Σταυροῦ τὸν Κόσμον ἀγοράσας. διό σοι προσπίπτω, ῥῦσαί με Δέσποτα :~

Ἐπιμειωθέντα χάριτι, καὶ φωτισμῷ τῆς σῆς θεογνωσίας, λογικῆς σου ποίμνης, δεῖξόν με πρόβατον.

Ὁ Ἐγείρας τὸν Λάζαρον, ἐκ τῶν νεκρῶν· κἀμὲ τὸν νεκρωθέντα, ἁμαρτίας κέντρῳ, ζώωσον Δέσποτα.

Θεοτοκίον.

Εὐλογημένη πάναγνε, Μήτηρ Θεοῦ τῇ σῇ με προστασίᾳ, ἐ τῇ θείᾳ σκέπῃ, φρούρησον Δέσποινα.

Ὠδὴ, ε'. Ὁ τοῦ φωτὸς χορηγός.

Ὑπακοῇ σου Χριστὲ τὴν ἡμετέραν ὡς Θεὸς ἔλυσας, παρακοὴν, καὶ τῆς Βασιλείας τὴν εἴσοδον ἡμῖν, διὰ μετανοίας ἐ πίστεως ἔδειξας.

Διατελέσαντα, ἐν ἀμελείᾳ τὴν ζωὴν βλέπων με, τῇ προσοχῇ, τῆς ἐπιμελείας ἐπίστησον Χριστὲ, τῆς δικαιοσύνης ἐνδύσας με θώρακα :~

Ὁ Διὰ πίστεως, παλιντοκίας τε λουτροῦ πλύνας με, προγονικῆς, ἀρᾶς νῦν δακρύων ἀπόπλυνον πηγαῖς, καταῤῥυπωθέντα δεινοῖς παραπτώμασι :~

Κατακαμπτόμενον, ἐ νενευκότα με πρὸς γῆν Δέσποτα, τῷ ἐπαχθεῖ, ἐ θανατηφόρῳ πταισμάτων φορτίῳ, τῇ σῇ ζωηφόρῳ, χειρὶ ἐπανόρθωσον :~

Θεοτοκίον.

Ἴσος ὑπάρχων Πατρὶ, κατὰ τὴν ἄναρχον μορφὴν γέγονας, ἴσος ἡμῖν, ἐξ ἀπειρογάμου γενόμενος Μητρὸς, ἧς ταῖς ἱκεσίαις θεάνθρωπε σῶσόν με :~

Ὠδὴ, ϛ'. Ἐν ἀβύσσῳ παισμάτων.

ΜΗ παρίδῃς τὸ πλάσμα σου Δέσποτα· ἀλλὰ τοῦ Σταυροῦ σου τῇ χάριτι σῶσόν με, Ϛ τῷ τιμίῳ Αἵματι, ὃ ἐκ θείας Πλευρᾶς σου ἐκένωσας :~

Ὡς μὴ ὄντα τὸ πρότερον ἔπλασας, οὕτως ἀπολλύμενον ταῖς ἁμαρτίαις μου, ἀναζητήσας σῶσόν με, ὡς ποιμὴν ἀγαθός τε Ϛ καὶ εὔσπλαγχνος.

ΜΑκαρίων ἐλπίδων μεθέξειν με, τῶν ἀποκειμένων πᾶσι τοῖς ἀξίοις σου, ὧν τὴν ζωὴν μιμήσασθαι, καταξίωσον μόνε φιλάνθρωπε.

Θεοτοκίον.

Ὁ Χορσὶν ἀκηράτοις μορφώσας με, πάλιν ἀνεμόρφωσεν ἀχρειωθέντα δεινῶς, ἐκ τῆς γαστρός σου Δέσποινα, προσλαβὼν με τελείως ὡς εὔσπλαγχνος.

Κοντάκιον. Ἀγκάλας πατρικάς.

Ὠδὴ, ζ'. Εἰκόνος χρυσῆς.

Ἐθύνας πρὸς σὲ, τὰς ὁδούς μου ἀγαθὲ Ϛ τὴν καρδίαν μου· ἀνακαινώσει Θείου Πνεύματος, παλαιωθέντα ἀνάπλασον, τῆς ἁγιωσύνης τῷ κάλλει καλλωπίσας βοῶντά σοι· εὐλογητὸς εἶ ὁ Θεὸς ὁ τῶν Πατέρων ἡμῶν :~

ΧΕιρὸς δεξιᾶς, τῆς ἐμῆς ὡς ἀγαθὸς ἐπιλαβόμενος, πρὸς πολιτείαν σοι εὐάρεστον, εὐθυποροῦντα ἀνάδειξον, καὶ πρὸς τελειότητα βίου, ἀναβαίνειν βοῶντά σοι· εὐλογητὸς εἶ ὁ Θεὸς ὁ τῶν Πατέρων ἡμῶν.

Ῥ Ἀθύμως τὸ πρὶν, διεξάγων τὸν ἐμὸν βίον ὁ δείλαιος, σοὶ τῷ Δεσπότῃ νῦν προσέρχομαι, σῇ πεποιθὼς ἀγαθότητι, καὶ τῇ εὔσπλαγχνίᾳ σου μόνῃ, καὶ προσπίπτω κραυγάζων σοι· εὐλογητὸς εἶ ὁ Θεὸς ὁ τῶν Πατέρων ἡμῶν.

Ἐ Στίῳ Σταυροῦ, καὶ ταῖς αὔραις τοῦ σεπτοῦ καὶ Θείου Πνεύματος, πρὸς τὸν λιμένα καθοδήγησον, τοῦ σοῦ ἐνδόξου θελήματος, καὶ πρὸς Οὐρανῶν κληρουχίαν, Ϛ ἀξίωσον ψάλλειν σοι· εὐλογητὸς εἶ ὁ Θεὸς ὁ τῶν Πατέρων ἡμῶν.

Θεοτοκίον.

ΣΩτῆρα Θεὸν, καὶ τοῦ Κόσμου λυτρωτὴν πάναγνε τέτοκας, ὃν νῦν δυσώπει τὴν εὐπρέπειαν, τῶν ἀρετῶν καὶ φαιδρότητα, καὶ τὴν τῆς ἀσκήσεως χάριν ἀμφιᾶσαι τοὺς ψάλλοντας· εὐλογημένη ἡ Θεὸν σαρκὶ κυήσασα.

Ὠδὴ, η'. Κάμινος ποτέ.

ΨΡόπαιον ἡμῖν κατὰ τοῦ διαβόλου, τὸν τοῦ Σταυροῦ σου τύπον δέδωκας· ἐν ᾧ καταβάλλομεν τὰ ἐκείνου μηχανήματα, καὶ πονηρὰ φρυάγ-

φρυάγματα κράζοντες, εὐλογεῖτε πάντα τὰ ἔργα Κυρίου τὸν Κύριον.

Ἔδωκας ἡμῖν τὸ δύνασθαι τὴν χάριν, ἀναγεῦσθαι τοῦ Βαπτίσματος, δι' ἐξαγορεύσεως, διὰ βίου καθαρότητος, διὰ δακρύων χύσεως, καὶ διὰ μετανοίας γνησιωτάτης φιλάνθρωπε.

Πάθη τῆς σαρκὸς τῷ νῷ καθυποτάξαι, δι' ἐγκρατείας καὶ ἀσκήσεως, παράσχου τοῖς δούλοις σου. διὰ τρόπων βελτιώσεως, δι' ἀποχῆς τοῦ χείρονος, καὶ τῆς ἀδιαλείπτου τῶν ἐντολῶν σου τηρήσεως.

Ἄνωθεν ἡμῖν τῆς σῆς Υἱοθεσίας, τοὺς χαρακτῆρας ἀνακαίνισον, τοῦ θείου σου Πνεύματος, ἐνεργείᾳ τε καὶ χάριτι, ὡς μόνος εὐδιάλλακτος, τέχνῃ φιλανθρωπίας τῆς ἀνεικάστου χρηστότητος.

Θεοτοκίον.

Ῥῆξον τὰς σειρὰς τὰς τῶν ἁμαρτημάτων, καὶ ἁμαρτίας τὸ χειρόγραφον, τοῦ τῷ θείῳ σχήματι προσιόντος ἱλαρότητι, καὶ εὐλαβείᾳ πάναγνε, πίστει τῇ ὀρθοδόξῳ ἐρηρεισμένον φυλάττουσα.

Ὠδὴ, θ'. Ἀνάρχου Γεννήτορος.

Ἀξίως τῆς κλήσεως, τῆς τοῦ ἁγίου Σχήματος, πολιτεύεσθαι Λόγε Θεοῦ παράσχου μοι, τὸν τῆς ἁμαρτίας μου ῥύπον, τῆς τὰς βουλὰς, τῶν παραπτωμάτων, τῇ σῇ θείᾳ χάριτι, ἐξαλείψας πολυέλεε.

Σωτὴρ ὡς καλούμενος, διάσωσόν με δέομαι. καθαρᾷ σοι καρδίᾳ τὸν προσερχόμενον, καὶ τὸ τῆς κακίας μου βάρος περιελὼν, ὡς μόνος οἰκτίρμων, συμπαθῶς ἀνάπαυσον, ὡς ὑπέσχου παντοδύναμε.

Χριστὸς νῦν χαρίζεται, χρηστός γε ὢν καὶ εὔσπλαγχνος, τοῖς αὐτῷ προσιοῦσι θεία χαρίσματα, τοῖς προσερχομένοις τῷ θείῳ πανευλαβῶς, τῆς χάριτος θρόνῳ, δωρεὰν χρηστότητος, ἀκηράτου παρεχόμενος.

Ὁ Ἔχων συντρέχουσαν, τῇ σῇ βουλῇ τὴν δύναμιν, ὑπηρέτας ἀξίους ἡμᾶς ἀνάδειξον, τοῦ Εὐαγγελίου σου Λόγε, τῆς τὰς πρὸς σὲ, συνθήκας πληρῶσαι, εὐχαῖς τῶν Ἁγίων σου, ζωοδότα καταξίωσον.

Θεοτοκίον.

Υἱόν σου τὸν εὔσπλαγχνον, πανάμωμε δυσώπησον, τὸν πιστῶς προσιόντα τῷ θείῳ Σχήματι, πρὸς τὸ τῆς ἀσκήσεως φθάσαι πανευλαβῶς, πολύευκτον τέλος· σὲ γὰρ τὴν πανάχραντον, ἀντιλήπτορα κεκτήμεθα:~

ᾳ. Προσόμοια, ἦχος, ὁ αὐτός. Ὅτε ἐκ τοῦ ξύλου.

Πίστει προσερχόμενον πρὸς σὲ, Δέσποτα, τῆς σῆς ἐπὶ τρίβους, δικαιοσύνης με, στήσας καθοδήγησον, ὡς μόνος εὔσπλαγχνος,

Ϛ δεινῶς πεπτωκότα με, Ϛ κατεῤῥαγμένον, πλήθει τῶν πταισμάτων μου Σῶτερ ἀνόρθωσον· σῇ γὰρ πεποιθὼς συνεργείᾳ, τὴν Ἀγγελικὴν πολιτείαν, ταύτην ἐπεισέρχομαι Φιλάνθρωπε.

Ἔχων τὴν πηγὴν τῶν ἀγαθῶν, τῶν ἁμαρτωλῶν ὁ μὴ θέλων, Χριϛὲ τὸν θάνατον, δι' ἄφατον ἔλεος· ἀλλὰ μετάνοιαν, τοῖς πιϛοῖς χαρισάμενος, τοῖς ἐπεγνωκόσι, τὴν ὑπὲρ καταληψιν οἰκονομίαν σου· δέξαι, προσιόντα προθύμως, Σχήματι τῷ θείῳ καὶ σῶσον, τῇ φιλανθρωπίᾳ σου προσπίπτοντα. Δόξα.

Ἔιχος ὑπερβήσομαι ἐν σοὶ, τὸ τῆς ἁμαρτίας μου Σῶτερ, καὶ λυτρωθήσομαι· σὺ γὰρ ἀνταπέδωκας τὸ ἐμὸν ὄφλημα, Ϛ τιμῆς με ἠγόρασας, αἰχμαλωτισθέντα, τὸν τῆς ἀγαθότητος ἐπιδεικνύμενος, πλοῦτον, καὶ τὴν τῆς εὐσπλαγχνίας, ἄβυσσον πηγάσαι θελήσας, πᾶσι τοῖς ὑμνοῦσί σε φιλάνθρωπε.

Καὶ νυῦ. Θεοτοκίον. Πάντων προϛατεύεις ἀγαθή.

Εἰς τὴν Λειτουργίαν, τῆς Εἰσόδου γενομένης τοῦ Εὐαγγελίου, ἀποβάλλει ὁ μέλλων λαμβάνειν τὸ ἅγιον Σχῆμα, τὸ ἐκ τῆς κεφαλῆς αὐτοῦ κάλυμμα, καὶ τὰ ἐν τοῖς ποσὶ καλλίγια, καὶ ποιήσας μετανοίας, γ'. ἵϛαται. Καὶ μετὰ τὴν Εἴσοδον, λέγομεν τὸ Ἀπολυτίκιον τῆς ἡμέρας, εἶτα τὰ παρόντα Ἀντίφωνα. Ἦχος, δ'.

Ἤθελον δάκρυσιν ἐξαλεῖψαι, τῶν ἐμῶν πταισμάτων Κύριε τὸ χειρόγραφον, καὶ τὸ ὑπόλοιπον τῆς ζωῆς μου, διὰ μετανοίας εὐαρεϛῆσαί σοι· ἀλλ' ὁ ἐχθρὸς ἀπατᾷ με, καὶ πολεμεῖ τὴν ψυχήν μου· Κύριε πρὶν εἰς τέλος ἀπόλλωμαι σῶσόν με.

Τίς χειμαζόμενος καὶ προϛρέχων, τῷ λιμένι τούτῳ οὐ διασώζεται; ἢ τίς ὀδυνώμενος καὶ προσπίπτων, τῷ ἰατρείῳ τούτῳ οὐ θεραπεύεται; δημιουργὲ τῶν ἁπάντων, Ϛ ἰατρὲ τῶν νοσούντων, Κύριε πρίν.

Ἠρόβατον εἰμὶ τῆς λογικῆς σου ποίμνης, Ϛ πρὸς σὲ καταφεύγω τὸν ποιμένα τὸν καλόν· ζήτησόν με τὸν πλανηθέντα ὁ Θεὸς, καὶ ἐλέησόν με :~

Δόξα, Ϛ νυῦ, θ'. Ἐκ παντοίων κινδύνων.

Ἀντίφωνον, β'. ἦχος, δ'.

Ἐν τῇ πηγῇ τῇ μυϛικῇ τῆς ἀναγεννήσεως, Υἱοθεσίαν λαβὼν καὶ ἀπολύτρωσιν, ἐν ἀμελείᾳ τὴν ζωὴν, καὶ ἐν παραπτώμασιν ἐκδαπανήσας ἀγαθὲ, νυῦ κραυγάζω σοι· δακρύων μετανοίας πηγήν μοι δώρησαι, καὶ ἀπόπλυνον τὸν ῥύπον τῶν ἐμῶν πλημμελημάτων, παντοδύναμε Σωτὴρ Ϛ πολυέλεε :~ Δόξα.

Ζάλη

ϑΑ'λη ἁμαρτημάτων περιέχει με Σωτὴρ, καὶ μηκέτι φέρων τὸν κλύδωνα, σοὶ προσπίπτω τῷ μόνῳ κυβερνήτῃ· ὡς τῷ Πέτρῳ τὴν χεῖρά μοι ἔκτεινον τῆς φιλανθρωπίας σου, καὶ σῶσόν με.

Καὶ νῦν. Θεοτοκίον.

ΡΥ̃σαι ἡμᾶς ἐκ τῶν ἀναγκῶν ἡμῶν, Μήτηρ Χριστοῦ τοῦ Θεοῦ, ἡ τεκοῦσα τὸν τῶν ὅλων Ποιητὴν, ἵνα πάντες κράζωμέν σοι· χαῖρε ἡ μόνη προστασία τῶν ψυχῶν ἡμῶν:~

Ἀντίφωνον, γ'. ἦχος, δ'.

ΠΟῦ ἐστὶν ἡ τοῦ κόσμου προσπάθεια; ποῦ ἐστὶν ἡ τῶν προσκαίρων φαντασία; οὐκ ἰδοὺ ταῦτα βλέπομεν γῆν Ὡς σποδόν; τί οὖν κοπιῶμεν εἰς μάτην; τί δὲ οὐκ ἀρνούμεθα Κόσμον, Ὡς ἀκολουθῶμεν τῷ κράζοντι; ὁ θέλων πορευθῆναι ὀπίσω μου, ἀναλαβέτω τὸν Σταυρόν μου, καὶ ζωὴν κληρονομήσει τὴν αἰώνιον:~

ϛ̃. Δεῦτε τέκνα ἀκούσατέ μου.

ΔΕῦτε πάντες οἱ κοπιῶντες, καὶ πεφορτισμένοι, κἀγὼ ἀναπαύσω ὑμᾶς. ἄρατε τὸν ζυγόν μου ἐφ' ὑμᾶς, καὶ μάθετε ἀπ' ἐμοῦ, ὅτι πρᾷος εἰμὶ καὶ ταπεινὸς τῇ καρδίᾳ, καὶ εὑρήσετε ἀνάπαυσιν ταῖς ψυχαῖς ὑμῶν:~ ϛ̃. Ἐπλανήθην ὡς πρόβατον.

Πρόβατον εἰμὶ τῆς λογικῆς σου. Ζήτει αὐτὸ ὄπισθεν. Φύλ. 166.

ΔΕῦτε προσκυνήσωμεν, καὶ προσπέσωμεν, καὶ κλαύσωμεν ἐναντίον Κυρίου, τοῦ ποιήσαντος ἡμᾶς:~

Κύριε Κύριε, ἐπίβλεψον ἐξ Οὐρανοῦ καὶ ἴδε, καὶ ἐπίσκεψαι τὴν ἄμπελον ταύτην, Ὡς καταρτίσαι αὐτὴν, ἣν ἐφύτευσεν ἡ δεξιά σου.

Δόξα, καὶ νῦν. Θεοτοκίον.

Ἡ μόνη Ἀγνὴ καὶ ἄχραντος Παρθένος. καὶ τὸ, Ἀγκάλας πατρικάς.

Εἶτα ἐπερωτᾷ αὐτὸν ὁ Ἱερεὺς, λέγων.

Ἐρώτησις. Τί προσῆλθες ἀδελφὲ, προσπίπτων τῷ ἁγίῳ Θυσιαστηρίῳ, Ὡς τῇ ἁγίᾳ συνοδίᾳ ταύτῃ;

Ἀπόκρισις. Ποθῶν τὸν βίον τῆς ἀσκήσεως, τίμιε Πάτερ.

Ἐρώτησις. Ποθεῖς ἀξιωθῆναι τοῦ Ἀγγελικοῦ Σχήματος, Ὡς καταταγῆναι ἐν τῷ χορῷ τῶν Μοναζόντων;

Ἀπόκρισις. Ναὶ, τίμιε Πάτερ. Ὁ Ἱερεύς.

ΟΝτως καλὸν ἔργον Ὡς μακάριον ἐξελέξω, ἀλλ' ἐὰν καὶ τελειώσῃς. τὰ γὰρ καλὰ ἔργα κόπῳ κτῶνται, Ὡς πόνῳ κατορθοῦνται:~

Ἐρώτησις. Ἑκουσίᾳ σου τῇ γνώμῃ προσέρχῃ τῷ Κυρίῳ;

Ἀπόκρισις. Ναὶ, τίμιε Πάτερ.

Ἐρώτησις. Μὴ ἔκτινος ἀνάγκης, ἢ βίας;

Ἀπόκρισις. Οὐχὶ, τίμιε Πάτερ.

Ἐρώτησις. Ἀποτάσσῃ τῷ Κόσμῳ, Ϛ τοῖς ἐν τῷ Κόσμῳ, κτ τὴν ἐντολὴν τοῦ Κυρίου;

Ἀπόκρισις. Ναὶ τοῦ Θεοῦ συνεργοῦντος, τίμιε Πάτερ.

Ἐρώτησις. Παραμένεις τῷ Μοναστηρίῳ, καὶ τῇ ἀσκήσει, ἕως ἐσχάτης σου ἀναπνοῆς;

Ἀπόκρισις. Ναὶ, τίμιε Πάτερ.

Ἐρώτησις. Σώζεις μέχρι θανάτου τὴν ὑπακοὴν τῷ Προέστῶτι, καὶ πᾶσῃ τῇ ἐν Χριστῷ Ἀδελφότητι;

Ἀπόκρισις. Ναὶ, τοῦ Θεοῦ συνεργοῦντος, τίμιε Πάτερ.

Ἐρώτησις. Ὑπομένεις πᾶσαν θλίψιν, Ϛ στενοχωρίαν τοῦ μονήρους βίου διὰ τὴν Βασιλείαν τῶν Οὐρανῶν;

Ἀπόκρισις. Ναὶ, τοῦ Θεοῦ συνεργοῦντος, τίμιε Πάτερ.

Ἐρώτησις. Φυλάττεις σεαυτὸν ἐν παρθενίᾳ, Ϛ σωφροσύνῃ, καὶ εὐλαβείᾳ;

Ἀπόκρισις. Ναὶ, τοῦ Θεοῦ συνεργοῦντος, τίμιε Πάτερ.

Καὶ εὐθὺς ἡ Κατήχησις.

Ἔλεπε Τέκνον, οἵας συνθήκας δίδως τῷ Δεσπότῃ Χριστῷ. Ἄγγελοι γὰρ παρέισιν ἀοράτως, ἀπογραφόμενοι τὴν ὁμολογίαν σου ταύτην, ἣν καὶ μέλλεις ἀπαιτεῖσθαι ἐν τῇ δευτέρᾳ Παρουσίᾳ τοῦ Κυρίου ἡμῶν Ἰησοῦ Χριστοῦ. Ὑφηγοῦμαι οὖν σοι τὴν τελειοτάτην ζωὴν, ἐν ᾗ κτ μίμησιν ἡ τοῦ Κυρίου πολιτεία διαδείκνυται. διαμαρτυρούμενος ἅπερ χρὴ ἀσπάσασθαί σε, καὶ ὧν πρὸ δέον ἐκφυγεῖν. Ἡ ἀποταγὴ τοίνυν οὐδὲν ἄλλο ἐστὶ, κτ τὸν εἰπόντα, εἰ μὴ σταυροῦ, καὶ θανάτου ἐπαγγελία. Γίνωσκε οὖν ἀπὸ τῆς παρούσης ἡμέρας σταυροῦσθαι Ϛ νεκροῦσθαι τῷ Κόσμῳ, διὰ τῆς τελειοτάτης ἀποταγῆς. Ἀποτάσσῃ γὰρ γονεῦσιν, ἀδελφοῖς, γυναικὶ, τέκνοις, πατράσι, συγγενείαις, ἑταιρείαις, φίλοις, συνήθεσι, τοῖς Κόσμῳ θορύβοις, φροντίσι, κτήσεσιν, ὑπάρξεσι, τῇ κενῇ καὶ ματαίᾳ ἡδονῇ τε καὶ δόξῃ. Καὶ ἀπαρνεῖσαι οὐ μόνον τὰ προειρημένα, ἀλλ' ἔτι καὶ τὴν σεαυτοῦ ψυχὴν, κτ τὴν φωνὴν τοῦ Κυρίου τὴν λέγουσαν· Ὅς τις θέλει ὀπίσω μου ἐλθεῖν, ἀπαρνησάσθω ἑαυτὸν, καὶ ἀράτω τὸν σταυρὸν αὐτοῦ, Ϛ ἀκολουθείτω μοι. Εἰ οὖν ἀληθῶς ἀκολουθεῖν αὐτῷ ἠρετίσω, καὶ εἰ ἀψευδῶς κληθῆναι αὐτοῦ μαθητὴς ἐπιποθεῖς, ἑτοιμάσθητι ἀπὸ τοῦ παρόντος, μὴ πρὸς ἄνεσιν, μὴ πρὸς ἀμεριμνίαν, μὴ πρὸς τρυφὰς, μὴ πρὸς ἄλλο τι τῶν

ἐπὶ

ϛοὶ γῆς τροπῳ τε Ϛ ἀπολαυϛικῳ· ἀλλὰ πρὸς ἀγῶνας πνευματικοὺς, πρὸς ἐγκράτειαν σαρκὸς, πρὸς καθαρσιν ψυχῆς, πρὸς πτωχείαν αὐτελῆ, πρὸς πένθος ἀγαθὸν, πρὸς πάντα τὰ λυπηρὰ ἐ ἐπίπονα τῆς χαροποιοῦ χυ Θεοῦ ζωῆς. Καὶ γὰρ πειρᾶσαι ἔχεις, Ϛ διψῆσαι, ἐ γυμνητεῦσαι, ὑβριϑῆναί τε ἐ χλευασϑῆναι, ὀνειδισϑῆναί τε Ϛ διωχϑῆναι, Ϛ πολλοῖς ἄλλοις περιαχϑῆναι λυπηροῖς, οἷς ἡ χυ Θεοῦ ζωὴ χαρακτηρίζεται. Καὶ ὅταν ταῦτα πάντα πάϑῃς, χαῖρε, φησὶν, ὅτι πολὺς ὁ μισθός σου ἐν τοῖς Οὐρανοῖς ὑπάρχει. χαρᾷ δὴ χαῖρε, καὶ ἀγαλλιάσει ἀγαλλιῶ, ὅτι σήμερον ἐξελέξατό σε ἐ διεχώρισε Κύριος ὁ Θεὸς ἀπὸ τῆς ἐν Κόσμῳ ζωῆς, ἐ ἔϑετο ὡς ἐν προσώπῳ αὐτοῦ, ἐν τῇ παραστάσει τῆς μοναδικῆς τάξεως, ἐν τῇ στρατείᾳ τῆς ἀγγελοειδοῦς ζωῆς, ἐν τῷ ὕψει τῆς οὐρανομιμήτου πολιτείας. Αὐτῷ ἀγγελικῶς λατρεύειν, αὐτῷ ὁλοκλήρως δουλεύειν, τὰ ἄνω φρονεῖν, τὰ ἄνω ζητεῖν. Ἡμῶν γὰρ τὸ πολίτευμα, χυ τὸν Ἀπόστολον, ἐν Οὐρανοῖς ὑπάρχει. Ὧν τῆς καινῆς κλήσεως. ὧν τῆς δωρεᾶς τοῦ μυστηρίου. δι᾽ οὗ βάπτισμα λαμβάνεις σήμερον Ἀδελφὲ, τῇ περιουσίᾳ τοῦ φιλανθρώπου Θεοῦ δωρεῶν, καὶ τοῦ ἁμαρτιῶν σου καθαίρη, Ϛ Υἱὸς φωτὸς γίνῃ, καὶ αὐτὸς Χριϛὸς ὁ Θεὸς ἡμῶν συγχαίρει μυ τοῦ ἁγίου αὐτοῦ Ἀγγέλου ϛοὶ τῇ σῇ μεταμοίᾳ, θύουσοι τὸν μόσχον τὸν σιτευτόν. Ἄξιος λοιπὸν τῆς κλήσεως περιπάτησον, ἀπαλλάγηϑι τῆς τοῦ ματαίου προσπαθείας, μίσησον τὴν πρὸς τὰ κάτω ἕλκουσάν σε ϛοὶ ϑυμίαν, ὅλον σεαυτοῦ τὸν πόϑον μετάϑου πρὸς τὰ ὑράνια. μηδόλως γραφῆς εἰς τὰ ὀπίσω· ἵνα μὴ γένῃ γήλη ἁλὸς, ὡς ἡ γυνὴ τοῦ Λὼτ, ἢ ὥσπερ κύων ϛοὶ τὸν ἴδιον ἐμέτον ἐπιϛρέφων, καὶ πληρωϑῇ ϛοὶ σὲ ὁ λόγος τοῦ Κυρίου. Ὅτι οὐδεὶς βαλὼν τὴν χεῖρα αὐτοῦ ἐπ᾽ ἄροτρον, ἐ γραφεὶς εἰς τὰ ὀπίσω, εὔθετός ἐϛιν εἰς τὴν Βασιλείαν τοῦ Οὐρανῶν. Καὶ γὰρ οὐκ ἔϛι σοι μικρὸς ὁ κίνδυνος, ἐπαγγελλομένῳ μοι πάντα τὰ προειρημένα φυλάττειν, ἔπειτα κατολιγωρῆσαι τῆς ἐπαγγελίας· ἐ ἢ πρὸς τὸν πρότερον βίον ἐπαναδραμεῖν, ἢ τοῦ παρόντος χωρισϑῆναι, ἐ τῆς σωασκουμένων ἀδελφῶν, ἢ μεμονωμένως ἐ καταφρονητικῶς ζῆσαι τὰς ἡμέρας σου. Ἐπεὶ βαρυτέρας ἕξεις τὰς ἀνϑυπείας παρὰ τὸ πρὶν, ϛοὶ τοῦ φοβεροῦ ἀπαραλογίϛου Βήματος τοῦ Χριϛοῦ, ὅσῳ πλείονος χάριτος ἀπολαύεις ἄρτι. Καὶ καλόν σοι ἰῶ, ὡς τὸ λόγιον, μὴ εὔξασθαι, ἢ εὔξασθαι ἐ μὴ ἀποδοῦναι. Μηδὲ πάλιν μομήσῃς, ὡς διὰ τοῦ προλαβόντος χρόνου τῆς ἐναυϑάδου διαβιβῆς, ἱκανῶς ἠγωνίσω πρὸς τὰς ὁρατὰς δυνάμεις τοῦ ἐχθροῦ· ἀλλὰ γίνωσκε,

ὅτι

Digitized by Google

ὅτι μᾶλλον ἀπὸ τοῦ δεῦρο διαδέξονταί σε μείζονες ἀγῶνες τῆς πρὸς αὐτὸν πάλης. Ἰσχύει δὲ κατὰ σοῦ οὐδαμῶς, πεφραγμένον σε εὑρίσκων, τῇ τε πρὸς ὁδηγοῦντά σε κραταιᾷ πίστει καὶ ἀγάπῃ, καὶ τῇ πρὸς πᾶσαν ὑπακοὴν καὶ ταπείνωσιν εὐθύτητι. Διὰ τοῦτο ἀπέστω ἀπὸ σοῦ ἀνηκοΐα, ἀντιλογία, ὑπορηφανία, ἔρις, ζῆλος, φθόνος, θυμὸς, κραυγὴ, βλασφημία, λαθροφαγία, παῤῥησία, μερικὴ φιλία, πορπερία, φιλονεικία, γογγυσμὸς, ψιθυρισμὸς, ἐπίκτησις ἰδιαζουσα οἰκτροῦ πράγματος, καὶ τὰ ἄλλα πάντα τῆς κακίας εἴδη, δι' ἃ ἔρχεται ἡ ὀργὴ τοῦ Θεοῦ ἐπὶ τοὺς τὰ τοιαῦτα πράσσοντας, καὶ ῥιζοῦν ἄρχεται ἐν ἑαυτοῖς ὁ τῶν ψυχῶν φθορεύς. Μᾶλλον δὲ ἀντ' αὐτῶν κτῆσαι τὰ πρέποντα Ἁγίοις, φιλαδελφίαν, ἡσυχίαν, ἐπιείκειαν, εὐλάβειαν, μελέτην τῶν θείων λογίων, ἀνάγνωσιν, τήρησιν καρδίας ἐκ ῥυπαρῶν λογισμῶν, ἐργασίαν τὴν κατὰ δύναμιν, ἐγκράτειαν, ὑπομονὴν μέχρι θανάτου, ἐφ' ᾧ Πατρὶ τὰς συνθήκας σου ἔδωκας πρῶτον, καὶ τελευταῖον ὀξαγγελίαν τῶν τῆς καρδίας σου κρυπτῶν, καθὼς αἱ θεῖαι ὑποθῆκαι διαγορεύουσιν. Ἐβαπτίζοντο γάρ φησιν, ὀξομολογούμενοι τὰς ἁμαρτίας αὐτῶν:—

Ἐρώτησις. Ταῦτα πάντα οὕτω καθομολογεῖς, ἐπ' ἐλπίδι τῆς δυνάμεως τοῦ Θεοῦ, καὶ ἐν ταύταις ταῖς ὑποσχέσεσι διακαρτερεῖν συντάσσῃ μέχρι τέλους ζωῆς, χάριτι Χριστοῦ;

Ἀπόκρισις. Ναὶ, τοῦ Θεοῦ συνεργοῦντος, τίμιε Πάτερ.

Εἶτα λέγει ὁ Ἱερεὺς τὴν Εὐχὴν ταύτην.

Ὁ Παμοικτίρμων οὖν Θεὸς καὶ πολυέλεος, ὁ τὰ ἄχραντα σπλάγχνα τῆς αὐτοῦ ἀνεξιχνιάστου ἀγαθότητος, ὑπανοίγων παντὶ τῷ προσερχομένῳ αὐτῷ, πόθῳ καὶ ἀγάπῃ θερμῇ, ὁ εἰπὼν, ὅτι ἐπιλήσεται γυνὴ τὰ ἔγγονα αὐτῆς, ἢ ἐγὼ ἐπιλήσομαί σου· ὁ καὶ τὸν σὸν πόθον εἰδὼς, καὶ τῇ προθέσει σου ἐπιβαλὼν τὴν παρ' αὐτοῦ δύναμιν πρὸς ἐκπλήρωσιν τῶν αὐτοῦ ἐντολῶν, ἐπιλάβοιτο, καὶ ἐπαγκαλίσαιτο, καὶ ὑπερασπιεῖ, καὶ γένοιτό σοι τεῖχος ὀχυρὸν ἀπὸ προσώπου ἐχθροῦ, πέτρα ὑπομονῆς, παρακλήσεως ἀφορμὴ, εὐτονίας χορηγὸς, εὐψυχίας πορισμὸς, ἀνδρείας συναγωνιστὴς, συγκοιταζόμενος, συναγιστάμενος, γλυκαίνων, καὶ εὐφραίνων σου τὴν καρδίαν τῇ παρακλήσει τοῦ Ἁγίου αὐτοῦ Πνεύματος, ἀξιῶν σε, καὶ τῆς μεριδος τῶν Ἁγίων καὶ Ὁσίων Πατέρων ἡμῶν Ἀντωνίου, Εὐθυμίου, Σάββα, καὶ τῶν σὺν αὐτοῖς, μεθ' ὧν καὶ κληρονομήσεις τὴν Βασιλείαν τῶν Οὐρανῶν, ἐν Χριστῷ Ἰησοῦ τῷ Κυρίῳ ἡμῶν· ᾧ ἡ δόξα,

καὶ

Ϛ τὸ κράτος, ἡ ἡ Βασιλεία, ἡ ἡ δύναμις, σὺν τῷ Πατρὶ, Ϛ τῷ Ἁγίῳ Πνεύματι:~

Εἶτα σφραγίζει ὁ Ἱερεὺς τὴν κεφαλὴν τοῦ Κατηχουμένου γ'. Ϛ μετὰ τὸ κατασφραγίσαι, λέγει. Τοῦ Κυρίου δεηθῶμεν.

Καὶ ϛραφεὶς κατὰ ἀνατολὰς, λέγει.

Ὁ Ὢν Δέσποτα παντοκράτωρ, ὕψιϛε Βασιλεῦ τῆς δόξης, ὁ μετὰ τοῦ ζῶντος Ϛ ἐνυποϛάτου σου Λόγου, καὶ τοῦ παρὰ σοῦ ἐκπορευομένου Πνεύματος τῆς ἀληθείας, κυριεύων πάσης Κτίσεως ὁρατῆς τε Ϛ ἀοράτου. ὁ Θεὸς ὁ καθήμενος ἐπὶ τῶν Χερουβὶμ, καὶ τῇ τρισαγίῳ φωνῇ ὑπὸ τῶν Σεραφὶμ ἀνυμνούμενος ἀκαταπαύϛως, ᾧ παρεϛήκασι χίλιαι χιλιάδες, Ϛ μύριαι μυριάδες ἁγίων Ἀγγέλων, ἡ Ἀρχαγγέλων ϛρατιαί. Σὺ εἶ τὸ φῶς, τὸ φωτίζον πάντα ἄνθρωπον ἐρχόμενον εἰς τὸν Κόσμον, δυσωπούμενος ὑπὸ τῆς ἁγίας Θεοτόκου, ἡ Ἀειπαρθένου Μαρίας, ἡ πάσης ἐπουρανίου σου Ἐκκλησίας τῶν πρωτοτόκων ἐν Ἱερουσαλὴμ, ἐπίβλεψον ἱλέῳ ὄμματι ἐπὶ τὴν ταπείνωσιν τοῦ δούλου σου, ὅς τις συνέθετο, ἡ καθωμολόγησεν ἐνώπιον πολλῶν Μαρτύρων, συνάψων τῷ δωρηθέντι αὐτῷ ἐκ προγόνων χαρίσματι τῆς Υἱοθεσίας, Ϛ τῆς Βασιλείας σου διὰ τοῦ ἁγίου Βαπτίσματος, τὸ μοναδικὸν τοῦτο καὶ Ἀγγελοειδὲς ἐπάγγελμα. κατάϛησον τετελειωμένον ἐπὶ τὴν ἀκρότομον καὶ πνευματικὴν πέτραν τῆς εἰς σὲ πίϛεως. ἐνδυνάμωσον αὐτὸν ἐν τῷ κράτει τῆς ἰσχύος σου, καὶ ἔνδυσον αὐτὸν τὴν πανοπλίαν τοῦ Ἁγίου σου Πνεύματος. ὅτι οὐκ ἔϛιν αὐτῷ ἡ πάλη πρὸς αἷμα Ϛ σάρκα, ἀλλὰ πρὸς τὰς ἀρχὰς, πρὸς τὰς ἐξουσίας, πρὸς τοὺς κοσμοκράτορας τοῦ σκότους τοῦ αἰῶνος τούτου, πρὸς τὰ πνευματικὰ τῆς πονηρίας. Περίζωσον τὴν ὀσφὺν αὐτοῦ δύναμιν ἀληθείας, Ϛ ἔνδυσον αὐτὸν θώρακα δικαιοσύνης Ϛ ἀγαλλιάσεως, καὶ ὑπόδησον τοὺς πόδας αὐτοῦ ἐν ἑτοιμασίᾳ τοῦ Εὐαγγελίου τῆς εἰρήνης. Σόφισον αὐτὸν ἀναλαβεῖν τὸν θυρεὸν τῆς πίϛεως, ἐν ᾧ δυνήσεται πάντα τὰ βέλη τοῦ πονηροῦ τὰ πεπυρωμένα σβέσαι, Ϛ τὴν περικεφαλαίαν τοῦ σωτηρίου δέξασθαι, ἡ τὴν μάχαιραν τοῦ Πνεύματος, ὅ ἐϛι ῥῆμά σου, ἀντιλαμβανόμενος τοῖς ἀλαλήτοις τῆς καρδίας αὐτοῦ ϛεναγμοῖς. Συναρίθμησον αὐτὸν τοῖς ἐκλεκτοῖς σου, ἵνα γένηται σκεῦος ἐκλογῆς σου, υἱὸς καὶ κληρονόμος τῆς Βασιλείας σου, υἱὸς φωτὸς καὶ ἡμέρας, σοφίας, δικαιοσύνης, ἁγιασμοῦ, ἀπολυτρώσεως· κατασκεύασον αὐτὸν ὄργανον ἐναρμόνιον, ψαλτήριον τέρπνον τοῦ Ἁγίου Πνεύματος· ὅπως ἐντεῦθεν μετὰ προκοπῆς ἀπεκδυσάμενος τὸν παλαιὸν ἄνθρωπον, τὸν

φθει-

φθειρόμενον κτ̀ τὴν φιλήδονον ἀπάτην τοῦ πολυμόρφου ὄφεως, ἐνδύσηται τὸν νέον Ἀδὰμ τὸν κτ̀ Θεὸν κτισθέντα ἐν ὁσιότητι, καὶ δικαιοσύνῃ. Στερέωσον αὐτὸν, πάντοτε τὰ στίγματα, καὶ τὸν Σταυρὸν τοῦ Ἰησοῦ βαστάζειν ἐν τῷ σώματι αὐτοῦ, δι' ὧν αὐτῷ ὁ Κόσμος ἐσταύρωται, καὶ αὐτὸς τῷ Κόσμῳ. Μόρφωσον ἐν αὐτῷ ἀρετὴν ἀληθινὴν ἄγειν, καὶ μὴ ἀρέσκειαν ἀνθρώπων, ἢ αὐταρέσκειαν, ἐν τῇ ὑπομονῇ τὴν εὐσέβειαν, ἐν δὲ τῇ εὐσεβείᾳ φιλαδελφίαν, καὶ τὴν ὑπακοήν. Χαρίτωσον αὐτὸν ἀγρυπνοῦντα, ἐργαζόμενον, καθεύδοντα, ἀνιστάμενον, ἐν ψαλμοῖς, καὶ ᾠδαῖς πνευματικαῖς ἀγγελικῶς, ἐνοπτρίζεσθαί σε ἐν καθαρᾷ καρδίᾳ, Σ̀ προσκυνεῖν σε τὸν μόνον ζῶντα Σ̀ ἀληθινὸν Θεὸν, εἰς χαρὰν αὐτοῦ ἀνεκλάλητον. Ὅτι σοῦ ἐστιν ἡ Βασιλεία, Σ̀ τὸ κράτος, καὶ ἡ ἐξουσία, Σ̀ σοὶ πρέπει πᾶσα δόξα, τιμὴ, καὶ προσκύνησις, τῷ Πατρὶ, καὶ τῷ Υἱῷ, καὶ τῷ Ἁγίῳ Πνεύματι, νῦν, καὶ ἀεὶ, καὶ εἰς τοὺς αἰῶνας τῶν αἰώνων. Ἀμήν.

Εὐχὴ ἑτέρα. Τοῦ Κυρίου δεηθῶμεν.

Ἅγιε Κύριε τῶν Δυνάμεων, ὁ Πατὴρ τοῦ Κυρίου ἡμῶν Ἰησοῦ Χριστοῦ, εὐλόγησον τὸν δοῦλόν σου, ὃν προσεκαλέσω εἰς τὸν πνευματικόν σου νυμφῶνα, Σ̀ καταξίωσον αὐτὸν εἶναί σου ὅσιον δοῦλον. σόφισον αὐτὸν, ἐπίχεε αὐτῷ τὴν παρὰ τοῦ ἡγεμονικοῦ σου Πνεύματος χάριν καὶ σύνεσιν. ἐνίσχυσον αὐτὸν εἰς τὸν κτ̀ τοῦ ἀοράτου ἐχθροῦ πόλεμον, τὰς ἐκ τῆς σαρκὸς ἐπαναστάσεις τῇ κραταιᾷ δυνάμει σου κατάβαλε. Δὸς αὐτῷ εὐαρεστεῖν σοι εἰς αἴνεσιν καὶ δοξολογίαν ἀδιάλειπτον, εἰς ὕμνους εὐκαίρους, εἰς εὐχὰς εὐπροσδέκτους, εἰς βουλὴν ὀρθὴν, εἰς καρδίαν ταπεινὴν, εἰς πρᾶξιν ζωῆς, καὶ πρᾳότητος, καὶ ἀληθείας. Καταξίωσον αὐτὸν εὐαρεστεῖν σοι ἐν πρᾳότητι, ἐν ἀγάπῃ, ἐν τελειότητι, ἐν ἐπιστήμῃ, ἐν ἀνδρείᾳ, καὶ προσφέρειν σοι ὕμνους, καὶ δοξολογίας, καὶ εὐχὰς, εἰς ὀσμὴν εὐωδίας. Τελείωσον αὐτοῦ τὴν ζωὴν ἐν ὁσιότητι καὶ δικαιοσύνῃ, ἵνα δι' ἀδιάστατον, Σ̀ ἀκηλίδωτον τὴν εἰς σὲ ἕνωσιν, καταξιωθῇ τῆς ἐπουρανίου σου Βασιλείας. Χάριτι, καὶ οἰκτιρμοῖς, καὶ φιλανθρωπίᾳ τοῦ μονογενοῦς σου Υἱοῦ, μεθ' οὗ εὐλογητὸς εἶ, σὺν τῷ Παναγίῳ, καὶ ἀγαθῷ, καὶ ζωοποιῷ σου Πνεύματι, νῦν, καὶ ἀεὶ, καὶ εἰς τοὺς αἰῶνας τῶν αἰώνων. Ἀμήν.

Εἶτα ἐκτείνας τὴν χεῖρα αὐτοῦ ὁ Ἱερεὺς εἰς τὸ ἅγιον Εὐαγγέλιον, λέγει.

Ἰδοὺ ὁ Χριστὸς ἀοράτως ἐνταῦθα παρέστι. Βλέπε, ὅτι οὐδείς σε ἀναγκάζει ἐλθεῖν ἐπὶ τοῦτο τὸ Σχῆμα. Βλέπε, ὅτι σὺ ἐκ προθέσεως θέλεις τὸν ἀῤῥαβῶνα τοῦ μεγάλου, καὶ Ἀγγελικοῦ Σχήματος.

Ἀπο-

Α᾽πόκρισις. Ν αὶ, τίμιε Πάτερ, ἐκ προθέσεως.

Καὶ μὴ τὸ σωτάξασθαι, λέγει πρὸς αὐτὸν ὁ Γέρων.

Λάβε τὸ ψαλίδιον, καὶ ἔπίδος μοι αὐτό.

Καὶ ἐπιδόντος αὐτῷ τὸ ψαλίδιον τῷ Ηγουμένῳ, λέγει.

Πάλιν πρὸς αὐτὸν ὁ Γέρων.

Τ᾽Δὸ ἐκ τῆς χειρὸς τοῦ Χριστοῦ λαμβάνεις αὐτό. Βλέπε δὲ τίμιε σωτάσσῃ, τίμιε προσέρχῃ, καὶ τίμιε ἀποτάσσῃ.

Καὶ λαβὼν ὁ Γέρων τὸ ψαλίδιον ἐκ τῆς χειρὸς τοῦ Ηγουμένου, λέγει.

Εὐλογητὸς ὁ Θεὸς, ὁ θέλων πάντας ἀνθρώπους σωθῆναι, καὶ εἰς ἐπίγνωσιν ἀληθείας ἐλθεῖν, ὁ ὢν εὐλογητὸς εἰς τοὺς αἰῶνας τῶν αἰώνων. Ἀμήν.

Εἶτα χαράσσει αὐτὸν σταυροειδῶς, λέγων ὅτως.

Ο᾽ Ἀδελφὸς ἡμῶν (ὁ δεῖνα) κείρεται τὴν κόμην τῆς κεφαλῆς αὐτοῦ, εἰς τὸ ὄνομα τοῦ Πατρὸς, καὶ τοῦ Υἱοῦ, καὶ τοῦ Ἁγίου Πνεύματος. Εἴπωμεν ὑπὲρ αὐτοῦ τὸ, Κύριε ἐλέησον.

Καὶ ψάλλεται παρὰ τῶν ἀδελφῶν τὸ, Κύριε ἐλέησον.

Εἶτα ἐνδύει αὐτὸν τὸ ἱμάτιον, λέγων.

Ο᾽ Ἀδελφὸς ἡμῶν (ὁ δεῖνα) ἐνδύεται χιτῶνα δικαιοσύνης, καὶ ἀγαλλιάσεως τοῦ μεγάλου Καὶ Ἀγγελικοῦ Σχήματος, εἰς τὸ ὄνομα τοῦ Πατρὸς, καὶ τοῦ Υἱοῦ, καὶ τοῦ Ἁγίου Πνεύματος. Εἴπωμεν ὑπὲρ αὐτοῦ τὸ, Κύριε ἐλέησον.

Ο᾽ Ἀδελφὸς ἡμῶν (ὁ δεῖνα) λαμβάνει τὸ παλλίον τοῦ μεγάλου καὶ Ἀγγελικοῦ Σχήματος, εἰς φόβον ἀφθαρσίας καὶ σεμνότητος, ἐν ὀνόματι τοῦ Πατρὸς, καὶ τοῦ Υἱοῦ, καὶ τοῦ Ἁγίου Πνεύματος. Εἴπωμεν ὑπὲρ αὐτοῦ τὸ, Κύριε ἐλέησον.

Ο᾽ Ἀδελφὸς ἡμῶν (ὁ δεῖνα) ἐνδύεται τὸ Κουκούλιον τῆς ἀκακίας εἰς περικεφαλαίαν ἐλπίδος σωτηρίου, εἰς τὸ ὄνομα τοῦ Πατρὸς, καὶ τοῦ Υἱοῦ, καὶ τοῦ Ἁγίου Πνεύματος. Εἴπωμεν ὑπὲρ αὐτοῦ τὸ, Κύριε ἐλέησον.

Ο᾽ Ἀδελφὸς ἡμῶν (ὁ δεῖνα) λαμβάνει τὸν ἀνάλαβον, ἐν ὀνόματι τοῦ Πατρὸς, καὶ τοῦ Υἱοῦ, καὶ τοῦ Ἁγίου Πνεύματος, ἀναλαμβάνω τὸν σταυρὸν αὐτοῦ σὺν τῷ ὤμῳ, καὶ ἀκολουθῶν τῷ Δεσπότῃ Χριστῷ. Εἴπωμεν ὑπὲρ αὐτοῦ τὸ, Κύριε ἐλέησον.

Ο᾽ Ἀδελφὸς ἡμῶν (ὁ δεῖνα) περιζώννυται τὴν ὀσφὺν αὐτοῦ δυνάμιν ἀληθείας, ἐν ὀνόματι τοῦ Πατρὸς, καὶ τοῦ Υἱοῦ, καὶ τοῦ Ἁγίου Πνεύματος. Εἴπωμεν ὑπὲρ αὐτοῦ τὸ, Κύριε ἐλέησον.

Ο᾽ Α᾽-

Digitized by Google

Ὁ Ἀδελφὸς ἡμῶν (ὁ δεῖνα) ὑποδύεται τὰ σανδάλια εἰς ἑτοιμασίαν τοῦ Εὐαγγελίου τῆς εἰρήνης, εἰς τὸ ὄνομα τοῦ Πατρὸς, καὶ τοῦ Υἱοῦ, καὶ τοῦ Ἁγίου Πνεύματος. Εἴπωμεν ὑπὲρ αὐτοῦ τὸ, Κύριε ἐλέησον.

Ὁ Ἀδελφὸς ἡμῶν (ὁ δεῖνα) ἔλαβε τὸ μέγα Σ Ἀγγελικὸν Σχῆμα, εἰς τὸ ὄνομα τοῦ Πατρὸς, καὶ τοῦ Υἱοῦ, καὶ τοῦ Ἁγίου Πνεύματος. Εἴπωμεν ὑπὲρ αὐτοῦ τὸ, Κύριε ἐλέησον.

Ἐνδυομένου δὲ αὐτοῦ, ψαλλονται τὰ Τροπάρια ταῦτα, ἦχος, δ'.

Ἐνδύσασθε χιτῶνα τῆς σωτηρίας, ζώσασθε τὴν ζώνην τῆς σωφροσύνης, δέξασθε τὸ σημεῖον τοῦ Σταυροῦ, τοὺς πόδας τοὺς νοητοὺς ὁπλίσατε τῆς ἐγκρατείας τοῖς ὅπλοις, Σ εὑρήσετε ἀνάπαυσιν ταῖς ψυχαῖς ὑμῶν:~

Ἀγαλλιάσεται ἡ ψυχή μου ἐπὶ τῷ Κυρίῳ· ἐνέδυσε γάρ με ἱμάτιον σωτηρίου, Σ χιτῶνα εὐφροσύνης περιέβαλέ με, ὡς νυμφίῳ περιέθηκέ μοι μήτραν, Σ ὡς νύμφην κατεκόσμησέ με κόσμῳ.

Αἱ δὲ Εὐχαὶ, ἃς λέγει ὁ Γόρευς, εἰσὶν αὗται.

Τοῦ Κυρίου δεηθῶμεν.

Κύριε ὁ Θεὸς ἡμῶν, ὁ πιστὸς ἐν ταῖς παραγγελίαις σου, Σ ἀμεταμέλητος ἐν τοῖς χαρίσμασί σου, Σ ἄφατος ἐν τῇ φιλανθρωπίᾳ σου· ὁ καλέσας τὸ πλάσμα σου κλήσει ἁγίᾳ, καὶ ἀγαγὼν τὸν δοῦλόν σου εἰς τὴν πνευματικήν σου ζωήν· Δὸς αὐτῷ βίον εὐσχήμονα, πολιτείαν ἐνάρετον, καὶ ἀκατάγνωστον, ἵνα ἐν ἁγιασμῷ πολιτευσάμενος, ἄσπιλον διατηρήσῃ, ὅπερ τῇ δυνάμει σου ἐνεδύσατο Σχῆμα. τῷ μὲν χιτῶνι τὴν δικαιοσύνην ἀμπεχόμενος, τῇ δὲ ζώνῃ τὴν νέκρωσιν τοῦ σώματος, Σ τὴν σωφροσύνην ἐν ἑαυτῷ περιφερῶν, τῷ δὲ κουκουλίῳ τὴν περικεφαλαίαν τοῦ σωτηρίου θέμενος· τῷ δὲ ἀναλάβῳ, τῷ Σταυρῷ, καὶ τῇ πίστει κατακοσμούμενος, τῷ δὲ περιβολαίῳ, στολὴν ἀφθαρσίας θωρακιζόμενος, τοῖς δὲ σανδαλίοις, ἵνα ἐπιβῇ τῇ ὁδῷ τῆς εἰρήνης Σ τῆς σωτηρίας, ὅπως γένηται φοβερὸς τοῖς ὑπεναντίοις, ἀνάλωτος τοῖς πολεμίοις, πάσης ἡδονῆς Σ αἰσχίστης ἐπιθυμίας ἀλλότριος. Ὑπακοὴν παιδευόμενος, ἐγκράτειαν μετερχόμενος, τῷ τῆς ἀσκήσεως στοιχῶν κανόνι, ἵνα ἐν ψαλμοῖς Σ ὕμνοις καὶ ᾠδαῖς πνευματικαῖς γεραίρῃ τὸ πάντιμον Σ μεγαλοπρεπὲς ὄνομά σου, τοῖς ἴχνεσι κατακολουθῶν τοῦ μεγάλου Προφήτου Ἠλιοῦ, Σ τοῦ ἁγίου Ἰωάννου τοῦ Προδρόμου καὶ Βαπτιστοῦ, ἵνα φθάσας τὸ μέτρον τῆς τελειότητος, τὸν δρόμον τελέσῃ, τὴν πίστιν τηρήσῃ, Σ ἐνδύσηται τὴν τῶν Ἀγγέλων ἀφθαρσίαν, Σ συναριθμηθῇ τῇ ἁγίᾳ σου ποίμνῃ, καὶ τύχῃ τῆς

ἐκ-

ἐκ δεξιῶν σου παραστάσεως, ἐν ἀκοῇ τῆς μακαρίας φωνῆς· Δεῦτε οἱ εὐλογημένοι τοῦ Πατρός μου, κληρονομήσατε τὴν ἡτοιμασμένην ὑμῖν Βασιλείαν ἀπὸ καταβολῆς Κόσμου· ἧς ἐν ἡμᾶς κληρονόμους γενέσθαι ἀξίωσον ὁ Θεὸς, τῇ σῇ ἀγαθότητι. Ὅτι Θεὸς ἐλέους, οἰκτιρμῶν, καὶ φιλανθρωπίας ὑπάρχεις, καὶ σοὶ τὴν δόξαν ἀναπέμπομεν, τῷ Πατρὶ, ἐν τῷ Υἱῷ, ἐν τῷ Ἁγίῳ Πνεύματι, νῦν, ἐν ἀεὶ, καὶ εἰς τοὺς αἰῶνας τῶν αἰώνων. Ἀμήν.

Εἰρήνη πᾶσι. Ὁ Διάκονος. Τὰς κεφαλὰς ἡμῶν τῷ Κυρίῳ.

Κύριε ὁ Θεὸς ἡμῶν, εἰσάγαγε τὸν δοῦλόν σου (τὸν δε) εἰς τὴν πνευματικήν σου αὐλὴν, ἐν συγκατάριθμησον αὐτὸν τῷ λογικῷ σου ποιμνίῳ. Κάθαρον αὐτοῦ τὸ φρόνημα ἀπὸ τῶν σαρκικῶν ἐπιθυμιῶν, ἐν τῆς κοσμικῆς ἀπάτης τοῦ βίου τούτου, ἐν δὸς αὐτῷ ἀδιαλείπτως μνημονεύειν τῶν ἀποκειμένων ἀγαθῶν τοῖς ἀγαπῶσί σε, ἐν σαυρώσασιν ἑαυτὸν τῷ βίῳ, διὰ τὴν Βασιλείαν σου. Σὺ γὰρ εἶ ὁ Ποιμὴν ἐν Ἐπίσκοπος τῶν ψυχῶν ἡμῶν, ἐν σοὶ τὴν δόξαν ἀναπέμπομεν, τῷ Πατρὶ, ἐν τῷ Υἱῷ, ἐν τῷ Ἁγίῳ Πνεύματι, νῦν, ἐν ἀεὶ, καὶ εἰς τοὺς αἰῶνας τῶν αἰώνων. Ἀμήν.

Εἰδὲ οὐκ ἔστι Λειτουργία, λέγονται τὰ παρόντα Εἰρηνικὰ,
Ὁ Ἀπόστολος, ἐν τὸ Εὐαγγέλιον.

Ὑπὲρ εἰρήνης τοῦ Κυρίου δεηθῶμεν. Ὁ Χορός. Κύριε ἐλέησον.
Ὑπὲρ τῆς ἄνωθεν εἰρήνης. Ὑπὲρ τῆς εἰρήνης τοῦ σύμπαντος.
Ὑπὲρ τοῦ ἁγίου Οἴκου τούτου. Ὑπὲρ τοῦ Ἀρχιεπισκόπου ἡμῶν.
Ὑπὲρ τοῦ ἀδελφοῦ ἡμῶν (τοῦδε) ἐν τῆς παρὰ Θεοῦ σκέπης, ἐν βοηθείας αὐτοῦ, τοῦ Κυρίου δεηθῶμεν.
Ὑπὲρ τοῦ ἀμέμπτως, ἀκατακρίτως, ἐν ἀνεμποδίστως διανῦσαι αὐτὸν τὸν σκοπὸν τοῦ μοναχικοῦ Σχήματος, τοῦ Κυρίου δεηθῶμεν.
Ὑπὲρ τοῦ φωτισθῆναι τὴν ψυχὴν αὐτοῦ ἐν ἐγκρατείᾳ ἐν ἀσκήσει, τοῦ Κυρίου δεηθῶμεν.
Ὑπὲρ τοῦ ἀπαλλαγῆναι αὐτὸν πάσης κοσμικῆς ἐπιθυμίας, καὶ τῆς πρὸς τὴν σάρκα συγγενοῦς προσπαθείας, τοῦ Κυρίου δεηθῶμεν.
Ὑπὲρ ἀφέσεως τῶν ἁμαρτιῶν, ἐν συγχωρήσεως τῶν πλημμελημάτων αὐτοῦ, ἐν τοῦ γενέσθαι αὐτὸν ὑψηλότερον τοῦ Κόσμου φρονημάτων, τοῦ Κυρίου δεηθῶμεν.
Ὑπὲρ τοῦ διαγενέσθαι αὐτὸν ἐν πάσῃ ἀσεβείᾳ, ἐν ἀλαβείᾳ, ἐν σεμνότητι.
Ὑπὲρ τοῦ ἀποθέσθαι αὐτὸν τὸν παλαιὸν ἄνθρωπον, ἐν ἐνδύσασθαι τὸν νέον, τὸν κατὰ Θεὸν κτισθέντα, τοῦ Κυρίου δεηθῶμεν.

Ὑπὲρ

Υπὸρ τῦ ῥυσθῆναι ἡμᾶς ἀπὸ πάσης θλίψεως.
Ἀντιλαβοῦ, σῶσον, ἐλέησον. Τῆς Παναγίας, ἀληθῶς.
Ὁ Ἱερεύς. Ὅτι ἅγιος εἶ ὁ Θεὸς ἡμῶν, καὶ σοὶ τὴν δόξαν.
Ὅσοι εἰς Χριστὸν ἐβαπτίσθητε, Χριστὸν ἐνεδύσασθε.
Ἀλληλούϊα. Προκείμενον. Κύριος φωτισμός μου καὶ σωτήρ μου.
Κ. Κύριος ὑπερασπιστὴς τῆς ζωῆς μου.

Πρὸς Ἐφεσίους Ἐπιστολῆς Παύλου τὸ Ἀνάγνωσμα. Κεφ. ς'. 10.

Τοῖς Ἀδελφοὶ, ἐνδυναμοῦσθε ἐν Κυρίῳ, καὶ ἐν τῷ κράτει τῆς ἰσχύος αὐτῦ. ἐνδύσασθε τὴν πανοπλίαν τῦ Θεῦ, πρὸς τὸ δύνασθαι ὑμᾶς στῆναι πρὸς τὰς μεθοδείας τῦ Διαβόλου. ὅτι οὐκ ἔστιν ἡμῖν ἡ πάλη πρὸς αἷμα καὶ σάρκα, ἀλλὰ πρὸς τὰς ἀρχὰς, πρὸς τὰς ἐξουσίας, πρὸς τοὺς κοσμοκράτορας τῦ σκότους τῦ αἰῶνος τύτου, πρὸς τὰ πνευματικὰ τῆς πονηρίας ἐν τοῖς ἐπουρανίοις. διὰ τύτο ἀναλάβετε τὴν πανοπλίαν τῦ Θεῦ, ἵνα δυνηθῆτε ἀντιστῆναι ἐν τῇ ἡμέρᾳ τῇ πονηρᾷ, καὶ ἅπαντα κατεργασάμενοι στῆναι. Στῆτε οὖν, περιζωσάμενοι τὴν ὀσφὺν ὑμῶν ἐν ἀληθείᾳ, καὶ ἐνδυσάμενοι τὸν θώρακα τῆς δικαιοσύνης, καὶ ὑποδησάμενοι τοὺς πόδας ἐν ἑτοιμασίᾳ τῦ Εὐαγγελίου τῆς εἰρήνης. ἐπὶ πᾶσιν, ἀναλαβόντες τὸν θυρεὸν τῆς πίστεως, ἐν ᾧ δυνήσεσθε πάντα τὰ βέλη τῦ πονηρῦ τὰ πεπυρωμένα σβέσαι· καὶ τὴν περικεφαλαίαν τῦ σωτηρίου δέξασθε, καὶ τὴν μάχαιραν τῦ Πνεύματος, ὅ ἐστι ῥῆμα Θεῦ·

Ἀλληλούϊα. Οὗτος ὁ πτωχὸς ἐκέκραξε.

Εὐαγγέλιον, ἐκ τῦ κατὰ Ματθαῖον. Κεφ. ί. 37.

Εἶπεν ὁ Κύριος, ὁ φιλῶν Πατέρα, ἢ Μητέρα ὑπὲρ ἐμὲ, οὐκ ἔστι μου ἄξιος· καὶ ὁ φιλῶν Υἱὸν, ἢ θυγατέρα ὑπὲρ ἐμὲ, οὐκ ἔστι μου ἄξιος· καὶ ὃς οὐ λαμβάνει τὸν Σταυρὸν αὐτῦ, καὶ ἀκολουθεῖ ὀπίσω μου, οὐκ ἔστι μου ἄξιος. ὁ εὑρὼν τὴν ψυχὴν αὐτῦ, ἀπολέσει αὐτήν. καὶ ὁ ἀπολέσας τὴν ψυχὴν αὐτῦ ἕνεκεν ἐμῦ, εὑρήσει αὐτήν. ὁ δεχόμενος ὑμᾶς, ἐμὲ δέχεται· καὶ ὁ ἐμὲ δεχόμενος, δέχεται τὸν ἀποστείλαντά με. ὁ δεχόμενος Προφήτην εἰς ὄνομα Προφήτου, μισθὸν Προφήτου λήψεται· καὶ ὁ δεχόμενος δίκαιον εἰς ὄνομα δικαίου, μισθὸν δικαίου λήψεται. καὶ ὃς ἐὰν ποτίσῃ ἕνα τῶν μικρῶν τύτων ποτήριον ψυχροῦ μόνον, εἰς ὄνομα μαθητῦ, ἀμὴν λέγω ὑμῖν, οὐ μὴ ἀπολέσῃ τὸν μισθὸν αὐτῦ. καὶ ἐγένετο, ὅτε ἐτέλεσεν ὁ Ἰησοῦς διατάσσων τοῖς δώδεκα Μαθηταῖς αὐτῦ, μετέβη ἐκεῖθεν, τῦ διδάσκειν καὶ κηρύσσειν ἐν ταῖς πόλεσιν αὐτῶν.

Ὁ Διά-

Digitized by Google

Ὁ Διάκονος. Ἐλέησον ἡμᾶς ὁ Θεὸς, κατὰ τὸ μέγα ἔλεός σου.

Ἔτι δεόμεθα ὑπὲρ ἀφέσεως, καὶ συγχωρήσεως τῶν ἁμαρτιῶν τοῦ δούλου τοῦ Θεοῦ (τοῦ δεῖνος.)

Ὁ Ἱερεύς. Ὅτι ἐλεήμων καὶ φιλάνθρωπος Θεὸς ὑπάρχεις.

Εἶτα δίδωσιν αὐτῷ τὸν Σταυρὸν, λεγων.

Εἶπεν ὁ Κύριος· εἴτις θέλει ὀπίσω μου ἀκολουθεῖν, ἀπαρνησάσθω ἑαυτὸν, καὶ ἀράτω τὸν Σταυρὸν αὐτοῦ, καὶ ἀκολουθείτω μοι.

Καὶ τὸ Κηρίον ἀπτούμενον, καὶ λέγει.

Εἶπεν ὁ Κύριος· οὕτω λαμψάτω τὸ φῶς ὑμῶν ἔμπροσθεν τῶν ἀνθρώπων, ὅπως ἴδωσιν ὑμῶν τὰ καλὰ ἔργα, καὶ δοξάσωσι τὸν Πατέρα ὑμῶν τὸν ἐν τοῖς Οὐρανοῖς.

Καὶ εὐθὺς ἀσπάζεται ὁ ἀποκαρεὶς τὸν Σταυρόν. Οἱ δὲ Ἀδελφοὶ ψάλλουσι τὸ Ἰδιόμελον, ἦχος, α'.

Ἐπιγνῶμεν Ἀδελφοὶ τοῦ μυστηρίου τὴν δυνάμιν· τὸν γὰρ ἐκ τῆς ἁμαρτίας πρὸς τὴν πατρικὴν ἑστίαν ἀναδραμόντα ἄσωτον Υἱὸν, ὁ πανάγαθος Πατὴρ προϋπαντήσας ἀσπάζεται. καὶ πάλιν τῆς ἰδίας δόξης χαρίζεται τὰ γνωρίσματα, καὶ μυστικὴν τοῖς ἄνω ἐπιτελεῖ εὐφροσύνην, θύων τὸν μόσχον τὸν σιτευτόν· ἵνα ἡμεῖς ἀξίως πολιτευσώμεθα, τῷτε θύσαντι φιλανθρώπῳ Πατρὶ, καὶ τῷ ἐνδόξῳ θύματι, τῷ Σωτῆρι τῶν ψυχῶν ἡμῶν.

Καὶ εὐθὺς γίνεται ὁ Ἀσπασμὸς, καὶ Ἀπόλυσις.

ΕΥ'ΧΗ ΕΙ'Σ ΤΟ Α'ΠΟΚΟΥΚΟΥΛΙ'ΣΑΙ.

Πολυέλεε Κύριε, ὁ δωρησάμενος τῷ δούλῳ σου διὰ τῆς ἀναλήψεως τοῦ Ἀγγελικοῦ Σχήματος, τὸ Κουκούλιον, εἰς περικεφαλαίαν ἐλπίδος σωτηρίου, ἀναφαίρετον ἐκ τῆς αὐτοῦ κεφαλῆς τὴν τοιαύτην χάριν σου διατήρησον, συνέχων καὶ συνθάλπων τὸ τῆς διανοίας αὐτοῦ ἡγεμονικὸν ἐξ ἐναντίων προσβολῶν ἀπαρασάλευτον. ὅπως τὴν τοῦ πονηροτάτου ὄφεως, τοῦ τηρεῖν αὐτοῦ τὴν πτέρναν συγχωρηθέντος, καταπατῶν κάραν, πρὸς σὲ τὴν φοβεραὶ καὶ μόνην κεφαλὴν τῶν ἁπάντων τοὺς νοητοὺς αὐτοῦ ὀφθαλμοὺς αἴρη. Ὅτι σὺ εἶ ὁ φωτισμὸς καὶ ὁ ἁγιασμὸς τῶν ψυχῶν ἡμῶν, καὶ σοὶ τὴν δόξαν ἀναπέμπομεν, τῷ Πατρὶ, καὶ τῷ Υἱῷ, καὶ τῷ Ἁγίῳ Πνεύματι, νῦν, καὶ ἀεὶ, καὶ εἰς τοὺς αἰῶνας τῶν αἰώνων. Ἀμήν.

Ὁ Ἱερεύς. Εἰρήνη πᾶσι. Ὁ Διάκονος. Τὰς κεφαλὰς ὑμῶν τῷ Κυρίῳ κλίνατε.

Ὁ τῇ πυρίνῃ κεφαλῇ τὴν ἰδίαν κεφαλὴν σοὶ τῷ ἀοράτῳ, καὶ μόνῳ σοφῷ Θεῷ ὑποκλίναντα Δέσποτα, εὐλόγησον, καθαγίασον, ὑπερφρούρησον ἐκ πάσης ἐπιβλαβοῦς ἐπηρείας ὁρατῆς τε καὶ ἀοράτου.

Ἐ Κ Φ Ω Ν Η Σ Ι Σ.

Ὅτι σοῦ ἐστιν ἡ Βασιλεία, καὶ ἡ ἐξουσία, καὶ ἡ δύναμις, καὶ σοὶ πρέπει δόξα, τιμὴ, καὶ προσκύνησις, τῷ Πατρὶ, καὶ τῷ Υἱῷ, καὶ τῷ Ἁγίῳ Πνεύματι, νῦν, καὶ ἀεὶ, καὶ εἰς τοὺς αἰῶνας τῶν αἰώνων. Ἀμήν.

Ἀ Κ Ο Λ Ο Υ Θ Ι Ά Τ Ο Υ Ἐ Ξ Ο Μ Ο Λ Ο Γ Ο Υ Μ Ε Ν Ω Ν.

Λέγει ὁ Ἱερεύς. Εὐλογητὸς ὁ Θεὸς ἡμῶν πάντοτε, νῦν, καὶ ἀεὶ, καὶ εἰς τοὺς αἰῶνας τῶν αἰώνων. Ἀμήν.

Ἐν εἰρήνῃ τοῦ Κυρίου δεηθῶμεν.

Ὑπὲρ τῆς ἄνωθεν εἰρήνης, καὶ τῆς σωτηρίας.

Ὑπὲρ τῆς ἀφέσεως τῶν ἁμαρτιῶν, συγχωρήσεως τῶν πλημμελημάτων τοῦ δούλου τοῦ Θεοῦ (τοῦ δεῖνος) καὶ ὑπὲρ τοῦ συγχωρηθῆναι αὐτῷ πᾶν πλημμέλημα ἑκούσιόν τε καὶ ἀκούσιον, τοῦ Κυρίου δεηθῶμεν.

Ὅπως Κύριος ὁ Θεὸς δωρήσηται αὐτῷ ἄφεσιν ἁμαρτιῶν, καὶ καιρὸν μετανοίας, τοῦ Κυρίου δεηθῶμεν.

Ὑπὲρ τοῦ ῥυσθῆναι ἡμᾶς ἀπὸ πάσης θλίψεως, ὀργῆς, κινδύνου, καὶ ἀνάγκης, τοῦ Κυρίου δεηθῶμεν.

Ἀντιλαβοῦ, σῶσον, ἐλέησον.

Τῆς Παναγίας, ἀχράντου.

Ἐκφώνησις. Ὅτι πρέπει σοι πᾶσα δόξα.

Εἶτα λέγει ὁ Ἱερεὺς τὴν παροῦσαν Εὐχήν.

Τοῦ Κυρίου δεηθῶμεν.

Κύριε Ἰησοῦ Χριστὲ, Υἱὲ τοῦ Θεοῦ τοῦ ζῶντος. Φύλ. 181.

Καὶ ψάλλει τὸ Τρισάγιον. Τὸ, Δεῦτε προσκυνήσωμεν. Καὶ τὸν Ν΄. Ψαλμόν. καὶ τὰ παρόντα Τροπάρια, ἦχος, π. β΄.

Ἐλέησον ἡμᾶς. Δόξα. Κύριε ἐλέησον ἡμᾶς.

Καὶ νῦν. Τῆς εὐπλαγχνίας τὴν πύλην. Τὸ Κύριε ἐλέησον, μ΄.

Ὁ δὲ Ἐξομολογούμενος λέγει. Ἥμαρτον Κύριε, συγχώρησόν μοι.

Καὶ τὸ, Ὁ Θεὸς ἱλάσθητί μοι τῷ ἁμαρτωλῷ.

Ὁ

Ὁ Ἱόρεύς. Τοῦ Κυρίου δεηθῶμεν.

Ὁ Θεὸς, ὁ Σωτὴρ ἡμῶν, ὁ διὰ τοῦ Προφήτου σου Νάθαν. Φύλ. 181.

Εἶτα κλίνων τὰ γόνατα, Ὃ ἄνω τὰς χεῖρας ἔχων, λέγει.

Πάτορ Κύριε τοῦ Οὐρανοῦ, Ὃ τῆς γῆς ἐξομολογοῦμαί σοι πάντα τὰ κρυπτὰ, καὶ φανερὰ τῆς καρδίας, Ὃ διανοίας μου, ἃ ἔπραξα ἕως τῆς σήμερον. Διὸ ἄφεσιν αἰτῶ παρὰ σοῦ τοῦ δικαίου, καὶ εὐσπλάγχνου Κριτοῦ, Ὃ χάριν τοῦ μηκέτι ἁμαρτάνειν.

Τότε ὁ Πνευματικὸς ἱλαρᾷ τῇ φωνῇ λέγει.

Ἀδελφὲ, δι' ὃ ἦλθεν πρὸς τὸν Θεὸν, Ὃ πρὸς ἐμὲ, μὴ αἰσχυνθῇς· οὐ γὰρ ἐμοὶ ἀναγγέλλεις, ἀλλὰ τῷ Θεῷ, ἐν ᾧ ἵστασαι.

Καὶ ἐρωτᾷ αὐτὸν ὁ Πνευματικὸς εἰς πάντα τὰ ἁμαρτήματα. Ὃ μετὰ τὸ ἐρωτῆσαι καταλεπτῶς, λέγει ταῦτα.

Ἔκνον μου πνευματικὸν, ὁ τῇ ἐμῇ ταπεινότητι ἐξομολογούμενος, ἐγὼ ὁ ταπεινὸς Ὃ ἁμαρτωλὸς οὐκ ἰσχύω ἀφιέναι ἁμάρτημα ἐπὶ τῆς γῆς, εἰ μὴ ὁ Θεός· διὰ δὲ τὴν θεόλεκτον φωνὴν ἐκείνην, τὴν μετὰ τὴν τοῦ Κυρίου ἡμῶν Ἰησοῦ Χριστοῦ ἀνάστασιν γενομένην πρὸς τοὺς Ἀποστόλους, Ὃ λέγουσαν· ἄν τινων ἀφῆτε, Ὃ τὰ ἑξῆς. εἰς ἐκείνην Ὃ ἡμεῖς θαρροῦντες λέγομεν. ὅσα ἐξεῖπες τῇ ἐμῇ ἐλαχίστῃ ταπεινότητι, ὅσα οὐκ ἔφθασας εἰπεῖν, ἢ κατ' ἄγνοιαν, ἢ κατὰ λήθην, οἷον δήποτε, ὁ Θεὸς συγχωρήσοι σοι, ἐν τῷ νῦν αἰῶνι, καὶ ἐν τῷ μέλλοντι.

Καὶ Συνάπτει καὶ ταύτην τὴν Εὐχήν.

Ὁ Θεὸς ὁ συγχωρήσας Δαβὶδ διὰ Νάθαν τοῦ Προφήτου τὰ ἴδια ἐξομολογήσαντι ἁμαρτήματα, καὶ πέτρῳ τὴν ἄρνησιν κλαύσαντι πικρῶς, καὶ πόρνῃ δακρυσάσῃ ἐπὶ τοὺς αὐτοῦ πόδας, καὶ τελώνῃ, καὶ ἀσώτῳ· αὐτὸς ὁ Θεὸς συγχωρήσοι σοι δι' ἐμοῦ τοῦ ἁμαρτωλοῦ πάντα, καὶ ἐν τῷ νῦν αἰῶνι, καὶ ἐν τῷ μέλλοντι, Ὃ ἀκατάκριτόν σε παραστήσοι ἐν τῷ φοβερῷ αὐτοῦ βήματι. περὶ δὲ τῶν ἐξαγορευθέντων ἐγκλημάτων μηδὲ μίαν φροντίδα ἔχων, Πορεύου εἰς εἰρήνην.

ΕΥ'ΧΗ' Ε'ΠΙ' ΤΩ'Ν Ε'Ν Ε'ΠΙΤΙΜΙ'ΟΙΣ ὄντων, καὶ ἑαυτοὺς ὅρκῳ δεσμούντων.

Λέσποτα Κύριε ὁ Θεὸς ἡμῶν, ὁ μονογενὴς Υἱὸς καὶ Λόγος τοῦ Πατρὸς, ὁ πάντα δεσμὸν ἁμαρτίας ἡμῶν τῷ σῷ πάθει διαρρήξας, καὶ ἐμφυσήσας εἰς τὰ πρόσωπα τῶν σῶν Ἀποστόλων, καὶ εἰπών·

Λάβετε Πνεῦμα ἅγιον· ἀντίνων ἀφῆτε τὰς ἁμαρτίας, ἀφίενται αὐτοῖς. ἀντίνων κρατῆτε, κεκράτηνται. σὺ Δέσποτα διὰ τῶν Ἁγίων σου Ἀποστόλων ἐχαρίσω τοῖς κατὰ καιρὸν ἱερουργοῦσιν ἐν τῇ ἁγίᾳ σου Ἐκκλησίᾳ ἐπὶ γῆς ἀφιέναι τὰς ἁμαρτίας, καὶ δεσμεῖν, καὶ λύειν πάντα συνδεσμὸν ἀδικίας. Δεόμεθα οὖν καὶ νῦν ὑπὲρ τοῦ ἀδελφοῦ ἡμῶν (τοῦ δεῖνος) τοῦ παρεστηκότος ἐνώπιόν σου. ἐπιχορήγησον αὐτῷ τὸ σὸν ἔλεος, διαῤῥήσσων αὐτοῦ τὸν δεσμὸν τῶν ἁμαρτιῶν, εἴτι ἐν ἀγνοίᾳ, ἢ ὀλιγωρίᾳ ἐλάλησεν, ἢ ὑπὸ μικροψυχίας ἔπραξεν, εἰδὼς τὴν ἀνθρωπίνην ἀσθένειαν, ὡς φιλάνθρωπος καὶ ἀγαθὸς Δεσπότης, πάντα τὰ ἑκούσια, καὶ τὰ ἀκούσια ἁμαρτήματα συγχώρησον αὐτῷ. Ὅτι σὺ εἶ ὁ ἐλεῶν τοὺς πεπεδημένους, ὁ ἀνορθῶν τοὺς κατεῤῥαγμένους, ἡ ἐλπὶς τῶν ἀπηλπισμένων, ἡ ἀνάπαυσις τῶν πεπτωκότων, καὶ τὸν δοῦλόν σου τοῦτον ἐλευθέρωσον ἀπὸ τοῦ δεσμοῦ τῶν ἁμαρτημάτων. Ὅτι δεδόξασταί σου τὸ Πανάγιον ὄνομα, τοῦ Πατρὸς, καὶ τοῦ Υἱοῦ, καὶ τοῦ Ἁγίου Πνεύματος, νῦν, καὶ ἀεὶ, καὶ εἰς τοὺς αἰῶνας τῶν αἰώνων. Ἀμήν.

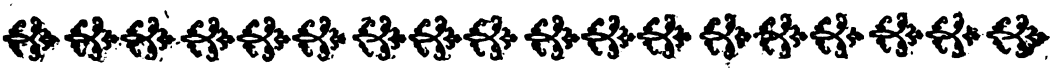

ΕΥΧΗ ΕΠΙ ΤΩΝ ΕΞ ΕΠΙΤΙΜΙΩΝ ΛΥΟΜΕΝΩΝ.

ΕΥσπλαγχνε Κύριε, ἀγαθὲ καὶ φιλάνθρωπε, ὁ διὰ τοὺς σοὺς οἰκτιρμοὺς ἐξαποστείλας τὸν μονογενῆ σου Υἱὸν εἰς τὸν Κόσμον, ἵνα διαῤῥήξῃ τὸ καθ' ἡμῶν χειρόγραφον τῶν πλημμελημάτων, καὶ λύσῃ τὰ δεσμὰ τῶν ὑπὸ τῆς ἁμαρτίας πεπεδημένων, καὶ κηρύξῃ αἰχμαλώτοις ἄφεσιν. Σὺ Δέσποτα καὶ τὸν δοῦλόν σου (τὸν δεῖνα) τῇ σῇ ἀγαθότητι ἐλευθέρωσον τοῦ ἐπικειμένου αὐτῷ δεσμοῦ, καὶ δώρησαι αὐτῷ ἀναμαρτήτως ἐν παντὶ καιρῷ καὶ τόπῳ προσιέναι τῇ σῇ μεγαλειότητι, μετὰ παῤῥησίας καὶ καθαροῦ συνειδότος αἰτεῖν τὸ παρὰ σοῦ πλούσιον ἔλεος. Ὅτι ἐλεήμων καὶ φιλάνθρωπος Θεὸς ὑπάρχεις, καὶ σοὶ τὴν δόξαν ἀναπέμπομεν, τῷ Πατρὶ, καὶ τῷ Υἱῷ, καὶ τῷ Ἁγίῳ Πνεύματι, νῦν, καὶ ἀεὶ, καὶ εἰς τοὺς αἰῶνας τῶν αἰώνων. Ἀμήν.

ΕΥ-

Digitized by Google

ΕΥ'ΧΗ' Ε'ΠΙ' ΜΕΤΑΝΟΟΥ'ΝΤΩΝ.

après avoir entendu le penitent le prêtre tenant la main dessus dit l'une ou l'autre prière pour remettre les pechés, et le benissant aussi. —

1 Ὁ Θεὸς ὁ Σωτὴρ ἡμῶν, ὁ διὰ τοῦ Προφήτου σου Νάθαν μεταμοήσαντι τῷ Δαβὶδ, ἐπὶ τοῖς ἰδίοις πλημμελήμασιν ἄφεσιν δωρησάμενος, καὶ τοῦ Μανασσῆ τὴν ἐπὶ μετάνοιαν προσευχὴν δεξάμενος. αὐτὸς καὶ τὸν δοῦλόν σου (τὸν δεῖνα) μεταμοοῦντα, ἐφ' οἷς ἔπραξε πλημμελήμασι, πρόσδεξαι τῇ συνήθει σου φιλανθρωπίᾳ, παρορῶν πάντα τὰ αὐτῷ πεπραγμένα, ὁ ἀφιεὶς ἀδικίας, καὶ ὑπερβαίνων ἀνομίας. σὺ γὰρ εἶπας Κύριε, οὐ θελήσει θέλω τὸν θάνατον τοῦ ἁμαρτωλοῦ, ὡς τὸ ἐπιστρέψαι καὶ ζῆν αὐτόν· Ὡς ὡς ἑβδομηκοντάκις ἑπτὰ ἀφιέναι τὰ ἁμαρτήματα. Ἐπεὶ ὡς ἡ μεγαλωσύνη σου ἀνείκαστος, καὶ τὸ ἔλεός σου ἀμέτρυτον· εἰ γὰρ ἀνομίας παρατηρήσῃς, τίς ὑποστήσεται; Ὅτι σὺ εἶ ὁ Θεὸς τῶν μεταμοούντων, Ὡς σοὶ τὴν δόξαν ἀναπέμπομεν, τῷ Πατρὶ, καὶ τῷ Υἱῷ, καὶ τῷ Ἁγίῳ Πνεύματι, νῦν, καὶ ἀεὶ, καὶ εἰς τοὺς αἰῶνας τῶν αἰώνων. Ἀμήν.

Ἑτέρα Εὐχή.

2 Κύριε Ἰησοῦ Χριστὲ, Υἱὲ τοῦ Θεοῦ τοῦ ζῶντος, ποιμὴν καὶ ἀμνὲ, ὁ αἴρων τὴν ἁμαρτίαν τοῦ Κόσμου, ὁ τὸ δάνειον χαρισάμενος τοῖς δυσὶ χρεωφειλέταις, Ὡς τῇ ἁμαρτωλῷ δοὺς ἄφεσιν ἁμαρτιῶν αὐτῆς. Αὐτὸς Δέσποτα, ἄνευ, ἄφευ, συγχώρησον τὰς ἁμαρτίας, τὰς ἀνομίας, τὰ πλημμελήματα τὰ ἑκούσια, καὶ τὰ ἀκούσια, τὰ ἐν γνώσει, τὰ ἐν ἀγνοίᾳ, τὰ ἐν παραβάσει καὶ παρακοῇ γενόμενα παρὰ τῶν δούλων σου τούτων. Καὶ εἴτι ὡς ἄνθρωποι σάρκα φοροῦντες, καὶ τὸν Κόσμον οἰκοῦντες, ἐκ τοῦ Διαβόλου ἐπλανήθησαν, εἴτε ἐν λόγῳ, εἴτε ἐν ἔργῳ, εἴτε ἐν γνώσει, εἴτε ἐν ἀγνοίᾳ, εἴτε λόγον Ἱερέως κατεπάτησαν, ἢ ὑπὸ καταρὰν Ἱερέως ἐγένοντο, εἴτε τῷ ἰδίῳ ἀναθέματι ὑπέπεσαν, ἢ ὅρκῳ ἐπήχθησαν, αὐτὸς ὡς ἀγαθὸς καὶ ἀμνησίκακος Δεσπότης τούτους τοὺς δούλους σου λόγῳ λυθῆναι εὐδόκησον, συγχωρῶν αὐτοῖς καὶ τὸ ἴδιον ἀνάθεμα, καὶ τὸν ὅρκον κατὰ τὸ μέγα σου ἔλεος. Ναὶ Δέσποτα φιλάνθρωπε Κύριε, ἐπάκουσον ἡμῶν δεομένων τῆς σῆς ἀγαθότητος ὑπὲρ τῶν δούλων σου τούτων, καὶ πάριδε ὡς πολυέλεος τὰ πταίσματα αὐτῶν ἅπαντα· ἀπάλλαξον αὐτοὺς τῆς αἰωνίου κολάσεως· σὺ γὰρ εἶπας Δέσποτα, Ὅσα ἂν δήσητε ἐπὶ τῆς γῆς, ἔσται δεδεμένα ἐν τῷ Οὐρανῷ, καὶ ὅσα ἂν λύσητε ἐπὶ τῆς γῆς, ἔσται λελυμένα

ἐν τῷ Οὐρανῷ. Ὅτι σὺ εἶ μόνος ἁμαρτητος, καὶ σοὶ τὴν δόξαν ἀναπέμπομεν, τῷ Πατρὶ, καὶ τῷ Υἱῷ, καὶ τῷ Ἁγίῳ Πνεύματι, νυν, καὶ ἀεὶ, καὶ εἰς τοὺς αἰῶνας τῶν αἰώνων. Ἀμήν.

ΕΥΧΗ ΜΕΤΑ ΘΑΝΑΤΟΝ ΣΥΓΧΩΡΗΤΙΚΗ.

Ὁ Κύριος Ἰησοῦς Χριστὸς ὁ Θεὸς ἡμῶν, ὁ τὰς θείας ἐντολὰς τοῖς Ἁγίοις αὐτοῦ Μαθηταῖς καὶ Ἀποστόλοις δοὺς, εἰς τὸ δεσμεῖν τε καὶ λύειν τοῖς πεπτωκόσι τὰ ἁμαρτήματα, καὶ ὃς ἐκείνων αὐθις ἡμεῖς λαβόντες τὰς ἀφορμὰς τὸ αὐτὸ ποιεῖν, συγχωρησαι σοι τεκνον πνευματικὸν εἴτι αὖ ἔπραξας ἐν τῷ νυν αἰῶνι ἑκούσιον ἢ ἀκούσιον, νυν, καὶ ἀεὶ, καὶ εἰς τοὺς αἰῶνας τῶν αἰώνων. Ἀμήν.

ΕΥΧΑΙ ΣΥΓΧΩΡΗΤΙΚΑΙ

Εἰς πᾶσαν Ἁμαρτίαν καὶ ἀφορισμὸν, εἰς Τεθνεῶτα. Ἀναγινωσκόμεναι παρὰ Ἀρχιερέως, ἢ ὃς ἀνάγκης, παρὰ Πνευματικοῦ Παντὸς, εἰ καὶ παρεστιν Ἀρχιερεύς.

Ἰστέον δὲ, ὅτι αἱ παροῦσαι εὐχαὶ ἀναγινώσκονται ὅπως. ἐν μὲν τῇ Προσκομιδῇ ἀναγινώσκεσι ταύτας μετὰ καταμύξεως πάντες οἱ μέλλοντες ἱερουργεῖν Ἱερεῖς· ἐν δὲ τῇ μεγάλῃ Εἰσόδῳ, ἐξελθόντων τῶν Ἱερέων ἔξω τῶν καταγγέλων μετὰ τῶν Ἁγίων, καὶ ἱσταμένων, ὁ Ἀρχιερεὺς κλίνας τὸ γόνυ, ἐκφωνεῖ ταύτας μεγαλοφώνως μετὰ καταμύξεως καὶ δακρύων. μετὰ δὲ τὸ τελειῶσαι αὐτὰς ἀνίσταμενος δέχεται τὰ Ἅγια.

Τῷ Κυρίῳ δεηθῶμεν.

Κύριε ὁ Θεὸς ἡμῶν, ὁ τῇ σῇ ἀῤῥήτῳ σοφίᾳ δημιουργήσας τὸν ἄνθρωπον ἐκ τοῦ χοὸς, καὶ τοῦτον ἀναμορφώσας εἰς εἶδος καὶ κάλλος, καὶ ὡζωραίσας ὡς τίμιον καὶ Οὐράνιον κτῆμα, εἰς δοξολογίαν καὶ ὑπρέπειαν τῆς σῆς δόξης καὶ Βασιλείας, διὰ τὸ κατ' εἰκόνα, καὶ καθ' ὁμοίωσιν τοῦτον παραγαγεῖν· τῷ ἐντολῷ δὲ παραβάντα τὸ σὸν προσάγματος, καὶ μεταβαλόντα τῆς εἰκόνος, καὶ μὴ φυλάξαντα, καὶ διὰ τοῦτο, ἵνα μὴ τὸ κακὸν ἀθανάτον γεύηται, φιλανθρώπως κελεύσας τὴν κρᾶσιν καὶ μῖξιν ταύτην, καὶ τὸν ἄῤῥητον σὺν τοῦτον δεσμὸν, ὡς Θεὸς τῶν Πατέρων

Digitized by Google

τέρων ἡμῶν τῷ Θείῳ βουλήματι ἀποτέμνεσθαι, καὶ διαλύεσθαι, τὴν δὲ ψυχὴν ἐκεῖθεν χωρεῖν, ἔνθα καὶ τὸ εἶναι προσελάβετο μέχρι τῆς κοινῆς Ἀναστάσεως, καὶ τὸ σῶμα εἰς τὰ ἐξ ὧν συνετέθη ἀναλύεσθαι. Διὰ τοῦτο δεόμεθα σοῦ τοῦ ἀνάρχου Πατρὸς, καὶ τοῦ μονογενοῦς σου Υἱοῦ, καὶ τοῦ Παναγίου καὶ ὁμοουσίου καὶ ζωοποιοῦ σου Πνεύματος, ἵνα μὴ παρίδῃς τὸ σὸν πλάσμα καταποθῆναι τῇ ἀπωλείᾳ, ἀλλὰ τὸ σῶμα διαλυθῆναι εἰς τὰ ἐξ ὧν συνετέθη. τὴν δὲ ψυχὴν καταταγῆναι ἐν τῷ χορῷ τῶν Δικαίων. Ναὶ Κύριε ὁ Θεὸς ἡμῶν νικησάτω σου τὸ ἄμετρον ἔλεος, καὶ ἡ φιλανθρωπία ἡ ἀνείκαστος, καὶ εἴτε ὑπὸ κατάραν Πατρὸς, ἢ Μητρὸς, ἢ τῷ ἰδίῳ ἀναθέματι ὑπέπεσεν ὁ δοῦλός σου οὗτος· ἢ τινὰ τῶν Ἱερωμένων παρεπίκρανε, καὶ παρ' αὐτοῦ δεσμὸν ἄλυτον ἐδέξατο· ἢ ὑπὸ Ἀρχιερέως βαρυτάτῳ ἀφορισμῷ περιέπεσε, καὶ ἀμελείᾳ καὶ ῥαθυμίᾳ χρησάμενος, οὐκ ἔτυχε συγχωρήσεως, συγχώρησον αὐτῷ δι' ἐμοῦ τοῦ ἁμαρτωλοῦ, καὶ ἀναξίου δούλου σου, καὶ τὸ μὲν σῶμα αὐτοῦ εἰς τὰ ἐξ ὧν συνετέθη διάλυσον, τὴν δὲ ψυχὴν αὐτοῦ ἐν σκηναῖς Ἁγίων κατάταξον. Ναὶ Κύριε ὁ Θεὸς ἡμῶν, ὁ τοῖς Ἀποστόλοις σου ταύτην τὴν ἐξουσίαν δοὺς, ὥστε τῶν ἁμαρτημάτων διδόναι τὴν ἄφεσιν, καὶ εἰπών. Ὅσα ἂν δήσῃτε λύσῃτε, ἵνα ὦσι δεδεμένα καὶ λελυμένα, καὶ δι' αὐτῶν τὴν ἐξουσίαν ταύτην καὶ ἡμῖν τοῖς ἁμαρτωλοῖς χαρισάμενος, λύσον τὸν κοιμηθέντα δοῦλόν σου (τὸν δεῖνα) τοῦ ψυχικοῦ καὶ σωματικοῦ ἁμαρτήματος, καὶ ἔστω συγκεχωρημένος καὶ ἐν τῷ νῦν αἰῶνι, καὶ ἐν τῷ μέλλοντι, Πρεσβείαις τῆς σῆς παναχράντου, καὶ Ἀειπαρθένου Μητρὸς, καὶ πάντων σου τῶν Ἁγίων. Ἀμήν.

Εὐχὴ ἑτέρα ὁμοία. Τοῦ Κυρίου δεηθῶμεν.

Λέσποτα πολυέλεε Κύριε Ἰησοῦ Χριστὲ ὁ Θεὸς ἡμῶν, ὁ τῷ Κορυφαίῳ τῶν σῶν Μαθητῶν, καὶ Ἀποστόλων Πέτρῳ τὴν σὴν οἰκοδομήσας Ἐκκλησίαν, καὶ τὰς κλεῖς αὐτῷ δοὺς τῆς τῶν Οὐρανῶν Βασιλείας, καὶ τῇ σῇ χάριτι πᾶσαν αὐτῷ δοθῆναι θελήσας ἐξουσίαν, ὥστε δεδεμένα εἶναι καὶ ἐν τῷ Οὐρανῷ, ὅσα παρ' αὐτοῦ δέδενται, καὶ λελυμένα ὡσαύτως ἐν τῷ Οὐρανῷ, ὅσα παρ' αὐτοῦ ἐν γῇ λέλυνται. διαδόχους ἡμᾶς τοὺς εὐτελεῖς καὶ ἀναξίους τῇ ἀφάτῳ σου φιλανθρωπίᾳ, τῆς αὐτῷ δοθείσης ἐξουσίας καταξιώσας γενέσθαι, ὥστε καὶ ἡμᾶς οὕτω δεσμεῖν καὶ λύειν τὰ ἐν τῷ Λαῷ σου συμβαίνοντα. Αὐτὸς παράγαθε Βασιλεῦ, δι' ἐμοῦ τοῦ ταπεινοῦ, καὶ ἀχρείου δούλου σου, συγχώρησον τῷ δούλῳ σου (τῷ δεῖνι) εἴτι ἐν τῷ παρόντι βίῳ ὡς ἄνθρωπος ἐπλημμέλησε, καὶ ἄφες αὐτῷ ὅσα ἐν λόγῳ, ἢ ἔργῳ, ἢ κατὰ διάνοιαν ἡμαρ-

τεν. λύσας αὐτοῦ Ϛ τὸν ἐπικείμενον μεθ' οἷον δήποτε τρόπον δεσμὸν, ὃν αὐτὸς καθ' ἑαυτὸν, ἐκ συναρπαγῆς, ἢ ἄλλης τινὸς αἰτίας ἔδησεν, εἴτε ὑπὸ Ἀρχιερέως, ἢ παρ' ἄλλου τινὸς, φθόνῳ καὶ συνεργείᾳ τοῦ πονηροῦ, τοιοῦτον ὑπέστη ὀλίσθημα. Εὐδόκησον ὡς μόνος ἀγαθὸς Ϛ πολυέλεος, τὴν μὲν ψυχὴν αὐτοῦ μετὰ τῶν Ἁγίων ταχθῆναι τῶν ἀπ' αἰῶνός σοι εὐαρεστησάντων· τὸ δὲ σῶμα τῇ παρὰ σοῦ δημιουργηθείσῃ φύσει δοθῆναι. Ὅτι εὐλογητὸς Ϛ δεδοξασμένος ὑπάρχεις, εἰς τοὺς αἰῶνας. Ἀμήν.

ΕΥ'ΧΗ' Ε'ΠΙ' ΤΩ'Ν ΠΡΟΠΕΤΩ'Σ Ο'ΜΝΥΟ'ΝΤΩΝ.

Ὁ Θεὸς, καὶ Πατὴρ τοῦ Κυρίου ἡμῶν Ἰησοῦ Χριστοῦ, ὁ τῆς τῶν ἀνθρώπων φύσεως τὸ εὐάλωτον, Ϛ ἀσθενὲς ἐπιστάμενος, καὶ τοὺς τῶν ἐννοιῶν ἡμῶν διαλογισμοὺς σαφῶς ἐπιγινώσκων, τὰς ἐκ προπετείας ἡμῖν γινομένας ἐνθυμήσεις, ἀμνησίκακος ὢν, παριδεῖν καταξίωσον, Ϛ τοῖς προσλήψει ὅρκου συσχεθεῖσι συγχώρησον· σὺ γὰρ ἐπίστασαι τὰ κρύφια τῶν καρδιῶν ἡμῶν. δεόμεθά σου οὖν, συγγνώμην αὐτοῖς τε, καὶ ἡμῖν διὰ τὴν σὴν ἄῤῥητον ἀγαθότητα παράσχου. Ὅτι εὐλόγηταί σου τὸ ὄνομα, τοῦ Πατρὸς, Ϛ τοῦ Υἱοῦ, καὶ τοῦ Ἁγίου Πνεύματος, νῦν, Ϛ ἀεὶ, καὶ εἰς τοὺς αἰῶνας τῶν αἰώνων. Ἀμήν:~

ΕΥ'ΧΗ' Ε'ΠΙ' ΤΩ'Ν ΜΙΑΡΟΦΑΓΗΣΑ'ΝΤΩΝ.

Δέσποτα Κύριε ὁ Θεὸς ἡμῶν, ὁ ἐν ὑψηλοῖς κατοικῶν, καὶ τὰ ταπεινὰ ἐφορῶν, ὁ ἐν Ἁγίοις ἀναπαυόμενος, ὁ ἔπαινος τοῦ Ἰσραήλ· κλῖνον τὸ οὖς σου, Ϛ ἐπάκουσον ἡμῶν δεομένων σου, Ϛ παράσχου συγγνώμην τῷ σῷ οἰκέτῃ (τῷ δε) μιαροφαγήσαντι, καὶ γευσαμένῳ κρεῶν, ἢ τοίων δὴ βρωμάτων μὴ καθαρῶν, ὧν τὴν βρῶσιν ἀπηγόρευσας ἐν Νόμῳ ἁγίῳ σου· τούτων δὲ ἀβουλήτως μετασχόντι συγχώρησον, καὶ καταξίωσον αὐτὸν ἀκατακρίτως μεταλαβεῖν τῶν φρικτῶν Μυστηρίων, τοῦ τιμίου Σώματός τε, καὶ Αἵματος τοῦ Χριστοῦ σου· ὅπως ῥυσθείη τοῦ λοιποῦ πάσης ἀκαθάρτου μεταλήψεως Ϛ πράξεως, ὡς ἐν τρυφῶν τοῖς θείοις σου Μυστηρίοις, Ϛ ἀπολαύων τῆς ἁγίας σου καὶ μυστικῆς Τρα-

πέ-

πέζης, καὶ τῷ ἀθανάτῳ Μυστηρίῳ, διαφυλαττόμενος σὺν ἡμῖν ἐν τῇ ἁγίᾳ σου Ἐκκλησίᾳ, αἰνῶν, καὶ δοξάζων τὸ ὄνομά σου τὸ ὕψιστον πάσας τὰς ἡμέρας τῆς ζωῆς αὐτοῦ. Ὅτι σοῦ ἐστὶν ἡ Βασιλεία, καὶ ἡ δύναμις, καὶ ἡ δόξα, τοῦ Πατρὸς, καὶ τοῦ Υἱοῦ, καὶ τοῦ Ἁγίου Πνεύματος, νῦν, καὶ ἀεὶ, καὶ εἰς τοὺς αἰῶνας τῶν αἰώνων. Ἀμήν.

ΕΥ̓ΧἨ ἘΠἸ ΑἸΣΧΡὨΝ ΛΟΓΙΣΜὨΝ.

Δέσποτα Κύριε ὁ Θεός μου, δὸς μοι χάριν οἱ κλῆροί μου, ἀντιλαβοῦ μου, καὶ τὸ ἔλεός σου, καὶ μὴ ἐάσῃς με σωματολέθαι ταῖς ἀνομίαις μου, μηδὲ τῷ θελήματι ἐπακολουθοῦσαι τῆς ἐπιθυμίας σαρκὸς καὶ τοῦ πνεύματος· πλάσμα σὸν εἰμὶ, μὴ παρίδῃς ὄργον χειρῶν σου. μὴ ἀποστραφῇς, οἰκτειρον, ἀλλὰ μὴ ὀργισθήσῃς, μηδὲ ὑπερίδῃς με Κύριε, ὅτι ἀθυμῶ εἰμί· ὅτι πρὸς σὲ κατέφυγον τὸν σκεπαστήν μου Θεόν· ἴασαι τὴν ψυχήν μου, ὅτι ἥμαρτόν σοι. σῶσόν με ἕνεκεν τοῦ ἐλέους σου, ὅτι Θεὸν σὲ ἐπερρίφην ἐκ μεότητός μου· ἐχωρίσθησαν οἱ ζητοῦντές με ὀφῶσαι ἀπὸ σοῦ, διὰ πράξεων ἀσέμνων, διὰ λογισμῶν ἀπρεπῶν, διὰ ἐνθυμήσεων ἀσυμφόρων. Ἀπέλασον ἀπ' ἐμοῦ πᾶσαν ῥυπαρίαν, κακίας περίστασιν· ὅτι σὺ εἶ μόνος ἅγιος, μόνος ἰσχυρὸς, μόνος ἀθάνατος, καὶ πάντα ἔχων τὴν δυνασταίαν ἀνέκαστον· καὶ διὰ σοῦ δίδοται πᾶσιν ἡ κατὰ τοῦ Διαβόλου καὶ τῆς αὐτοῦ στρατιᾶς ἰσχύς. Ὅτι πρέπει σοι πᾶσα δόξα, τιμὴ, καὶ προσκύνησις, τῷ Πατρὶ, καὶ τῷ Υἱῷ, καὶ τῷ Ἁγίῳ Πνεύματι, νῦν, καὶ ἀεὶ, καὶ εἰς τοὺς αἰῶνας τῶν αἰώνων. Ἀμήν.

ΕΥ̓ΧἨ ΕἸΣ ΠΌΛΕΜΟΝ ΠΟΡΝΕΊΑΣ.

Ὁ Θεὸς τῶν Δυνάμεων, ὁ ἰσχύων πᾶσαν νόσον καὶ πᾶσαν μαλακίαν ἐν τῷ Λαῷ, ἐλάθητι τοῖς δούλοις σου, καὶ μὴ δῶς ἀνθρώπῳ, καὶ δαίμονι κοινωνίαν· ἐπιτίμησον τοῖς ἀκαθάρτοις πνεύμασι, συνέτριψον τὸν Σατανᾶν ὑπὸ τοὺς πόδας τῶν δούλων σου· ἐγκαίνισον αὐτοὺς τῷ Ἁγίῳ σου Πνεύματι, σῶσον αὐτοὺς τῇ ἁγίᾳ σου Ἐκκλησίᾳ. καὶ πάσης ἐνεργείας τοῦ ἀντικειμένου λύτρωσαι αὐτοὺς, παράσχου τῷ ἁγίῳ

σου

σου Θυσιαστηρίῳ, Σ τῶν ἐπουραμίων σου καὶ ζωοποιῶν μυστηρίων ἀξίωσον. Ὅτι σὺ εἶ ὁ Θεὸς ἡμῶν, Θεὸς τῶν μεταμούντων, καὶ σοὶ τὴν δόξαν ἀναπέμπομεν, τῷ Πατρὶ, καὶ τῷ Υἱῷ, καὶ τῷ Ἁγίῳ Πνεύματι, νῦν, καὶ ἀεὶ, Σ εἰς τοὺς αἰῶνας τῶν αἰώνων. Ἀμήν.

Εὐχὴ ἑτέρα ὁμοία.

ΚΥριε ὁ Θεὸς τῆς δικαιοσύνης, ἰσχύς μου, καὶ βοήθεια, καὶ καταφυγή μου ἐν ἡμέρᾳ κακῇ, σὺ σώζεις ἐν καιρῷ θλίψεως· σῶσον με ὅτι εἰσήλθοσαν ὕδατα ἕως ψυχῆς μου· ἐμεπάγην εἰς ἰλὺν βυθοῦ, καὶ οὐκ ἔστιν ὑπόστασις ἀπὸ προσώπου ἐχθροῦ καταδυναστεύοντος. ὅτι κατεδίωξε τὴν ψυχήν μου, καὶ κατεπάτησεν εἰς γῆν τὴν ζωήν μου. ὅλην τὴν νύκτα πολεμῶν ἔθλιψέ με. Εὐδόκησον Κύριε τοῦ ῥύσασθαί με ἐκ χειρὸς παραμομοῦντος, καὶ ἀδικοῦντος, ὅπως ἂν μὴ ἁμάρτω σοι· ὅτι φόβος θανάτου ἐπέπεσεν ἐπ' ἐμὲ, Σ ἐκάλυψέ με σκότος. ἕως τίνος κεκράξομαι Κύριε, Σ οὐκ εἰσακούσῃ μου, βοήσομαι πρὸς σὲ ἀδικούμενος, Σ οὐ μὴ σώσῃς; ἐπίβλεψον ἐξ Οὐρανοῦ Κύριε, καὶ ἴδε ἐκ τοῦ οἴκου τοῦ ἁγίου σου Σ τῆς δόξης σου. ποῦ ἐστι τὸ πλῆθος τῶν οἰκτιρμῶν σου κατὰ τὸ ἔλεός σου, ὅτι ἠνέσχου ἡμῶν; Κύριε δίκασον τοὺς ἀδικοῦντας με· μὴ ἔσο ὡς ἄνθρωπος ὑπνῶν, καὶ ὡς ἀνὴρ μὴ δυνάμενος σώζειν. Ὅτι ἐλεήμων Σ φιλάνθρωπος Θεὸς ὑπάρχεις, καὶ σοὶ τὴν δόξαν ἀναπέμπομεν, τῷ Πατρὶ, Σ τῷ Υἱῷ, Σ τῷ Ἁγίῳ Πνεύματι, νῦν, καὶ ἀεὶ, Σ εἰς τοὺς αἰῶνας τῶν αἰώνων. Ἀμήν.

Εὐχὴ λεγομένη πρὸ τοῦ ὑπνῶσαι, καὶ εἰς ἐνυπνιαζόμενον.

ΠΟλυΰμνητε Κύριε, ἀκήρατε, ἀμόλυντε, μόνε ἀναμάρτητε, κάθαρόν με τὸν δοῦλον σου ἀπὸ παντὸς μολυσμοῦ σαρκὸς Σ πνεύματος, καὶ ἄσπιλον ἀναδείξον διὰ τῆς χάριτος τοῦ Χριστοῦ σου, καὶ ἁγίασόν με τῇ ἐπιφοιτήσει τοῦ Ἁγίου σου Πνεύματος· ἵνα ἀναμηψας ἐκ τῆς ὁμίχλης τῶν ἀκαθάρτων φαντασιῶν τοῦ διαβόλου, Σ παντὸς πειρασμοῦ, καταξιωθείην ἐν καιρῷ εὐθέτῳ προσελθεῖν, καὶ ἀπογεύσασθαι τῶν φρικτῶν σου, καὶ φοβερῶν μυστηρίων. Ὅτι σὺ εἶ ὁ εὐλογῶν, καὶ ἁγιάζων τὰ σύμπαντα, καὶ σοὶ τὴν δόξαν ἀναπέμπομεν, τῷ Πατρὶ, καὶ τῷ Υἱῷ, καὶ τῷ Ἁγίῳ Πνεύματι, νῦν, καὶ ἀεὶ, καὶ εἰς τοὺς αἰῶνας τῶν αἰώνων. Ἀμήν.

ΕΥ-

Digitized by Google

ΕΥ'ΧΗ' Ε'ΠΙ' ΠΑ'ΣΑΝ Α'Ρ'Ρ'ΩΣΤΙ'ΑΝ.

Δέσποτα Παντοκράτωρ, ἰατρὲ ψυχῶν ϛ σωμάτων, ὁ ταπεινῶν καὶ ἀνυψῶν, ὁ παιδεύων καὶ πάλιν ἰώμενος, τὸν ἀδελφὸν ἡμῶν (τὸν δεῖνα) τὸν ἀσθενοῦντα ἐπίσκεψαι ἐν τῷ ἐλέει σου. Ἔκτεινον τὸν βραχίονά σου τὸν πλήρη ἰάσεως ϗ θεραπείας, καὶ ἴασαι αὐτὸν, ἐξανιστῶν ἀπὸ κλίνης ϛ ἀῤῥωστίας. ἐπιτίμησον τῷ πνεύματι τῆς ἀσθενείας, ἀπόστησον ἀπ' αὐτοῦ πᾶσαν πληγὴν, πᾶσαν ἀλγηδόνα, πᾶσαν μάστιγα, πάντα πυρετὸν ἢ ῥίγος. καὶ εἰ ἔστιν ἐν αὐτῷ πλημμέλημα, ἢ ἀνόμημα, ἄνες, ἄφες, συγχώρησον διὰ τὴν σὴν φιλανθρωπίαν. Ναὶ Κύριε φεῖσαι τοῦ πλάσματός σου, ἐν Χριστῷ Ἰησοῦ τῷ Κυρίῳ ἡμῶν, μεθ' οὗ εὐλογητὸς εἶ, σὺν τῷ Παναγίῳ, ϗ ἀγαθῷ ϗ ζωοποιῷ σου Πνεύματι, νῦν, ϛ ἀεὶ, καὶ εἰς τοὺς αἰῶνας τῶν αἰώνων. Ἀμήν.

ΚΑΝΩ'Ν ΠΑΡΑΚΛΗΤΙΚΟ'Σ ΕΙ'Σ ΤΗ'Ν Υ'ποδραγίαν Θεοτόκον ἐν ἐξομολογήσει ἁμαρτωλοῦ.

Ποίημα Εὐθυμίου Μοναχοῦ Συγγέλου.

Ὠδὴ, α'. ἦχος, π. β'. Ὡς ἐν ἠπείρῳ πεζεύσας.

Πῶς μου θρηνήσω τὸν βίον τὸν ῥυπαρὸν, ϛ τὰ πλήθη Δέσποινα, τῶν ἀμέτρων μου κακῶν; τί δὲ ἐξαγγέλω σοι Ἁγνὴ; ἀπορῶ ϗ δειλιῶ. ἀλλὰ βοήθει μοι.

Πόθεν ἀπάρξομαι λέγειν τὰ πονηρὰ, ϗ δεινά μου παίσματα ὁ ταλαίπωρος ἐγώ; οἴμοι τί γενήσομαι λοιπόν; ἀλλὰ Δέσποινα κἀμὲ πρὸ τέλους οἴκτειρον.

Πᾶσαν ὁδὸν παροδεύσας ἁμαρτιῶν, σωτηρίας ἄχραντε, τρίβον εὗρον οὐδαμῶς. ἀλλὰ σοὶ προστρέχω ἀγαθὴ, μὴ παρίδῃς ἐκ ψυχῆς μεταμοῦντά με.

Ποῦ μὲν θανάτου τὴν ὥραν διηνεκῶς, ἐννοῶ παράχραντε, ϗ τὸ βῆμα τὸ φρικτὸν, συνηθείᾳ ὅλως δὲ κακῶν, δελεάζομαι δεινῶς, ἀλλὰ βοήθει μοι.

Τῶν

ΩΝ ἀγαθῶν ὁ φθορεύς με νῦν καθορῶν, γυμνὸν ἀπροστάτευτον, καὶ μακραὶ ἀπὸ Θεοῦ, γεγονότα θείων ἀρετῶν, καταπεινεῖν με ὁρμᾷ. Δέσποινα πρόφθασον.

Ὠδὴ, γ'. Οὐκ ἔστιν Ἅγιος ὡς σὺ, Κύριε.

ΨΥχὴν ἐμόλυνα αἰσχρῶς, Δέσποινα Θεοτόκε, ἐξ ἀμέτρων πταισμάτων, ὁ ταλαίπωρος ἐγώ· καὶ ποῦ λοιπὸν πορευθῶ ἀπογνώσει ὅλος συνεχόμενος;

ΡΟ' κατ' εἰκόνα σου Ἁγνὴ, κατεσπίλωσα οἴμοι, ὑψηλόφρονι γνώμῃ ὁ ταλαίπωρος ἐγώ· καὶ ποῦ λοιπὸν πορευθῶ; ἀλλὰ σπεῦσον Παρθένε βοήθει μοι.

ΟΥ'κ ἔστιν ὅλως ἐν βροτοῖς, ὁ τὰ ἄθεσμα πράξας, γεννηθεὶς ἐν τῷ βίῳ, ὥσπερ ἐγὼ ἀγαθὴ, ἀσελγείας τῶν δεινῶν· τὸ γὰρ θεῖον Βάπτισμα ἐμόλυνα.

ΕΙ'ς τέλος ἔφθασα κακῶν, Παναγία Παρθένε, σὺ βοήθησον τάχει. Οὐρανὸς γὰρ καὶ ἡ γῆ καταβοῶσι πικρῶς, τῶν ἀμέτρων πράξεων τὰ ἄτοπα.

Ὠδὴ, δ'. Χριστός μου δυνάμις.

Ἀ'Γγέλων τάγματα Σὺ τὰ στρατεύματα, Οὐρανῶν αἱ Δυνάμεις τοῦ σοῦ Υἱοῦ, φρίττουσι τὸ κράτος Ἁγνή· νῦν δὲ ἐγὼ ἀπογνωσθεὶς, ἀφοβίᾳ περιέχομαι.

Ἐ'Ξέστη ἅπασα ἡ γῆ Σὺ ἔφριξε, καθορῶσα δεινῶς τε καὶ πονηρῶς, πράττοντα τὰ ἄτοπα, καὶ τοῦ Υἱοῦ σου τὴν πολλὴν, εὐσπλαγχνίαν καταπλήττοντα.

ΝΑὸν ἐμόλυνα κακῶς τοῦ σώματος, καὶ Ναὸν τοῦ Κυρίου, ὅνπερ βροτοὶ, τρέμοντες εἰσέρχονται· ἐγὼ δὲ οἴμοι ἀναιδῶς, εἰσπορεύομαι ὁ ἄσωτος.

ΜΗ' δείξῃς Δέσποινα, μὴ δείξῃς ξένον με, ξενωθέντα τῆς σκέπης τοῦ σοῦ Υἱοῦ, ὅλως καὶ ἀνάξιον, ἀλλὰ ἀπόπλυνον κἀμὲ, ἐκ τοῦ ῥύπου τῶν πταισμάτων μου.

Ὠδὴ, ε'. Τῷ θείῳ φέγγει σου ἀγαθέ.

Ἀ'Δὰμ παρέβη μὲν ἐντολὴν, μίαν σου Παρθένε τοῦ Υἱοῦ, Σὺ ἐξορίᾳ ὑπέπεσε· πῶς δέ μου θρηνήσω πταισμάτων ἄβυσσον, ἐγὼ τὸ ἀποστάτης Σὺ παραβάτης Θεοῦ;

ΦΘορεὺς μὲν πάλαι ἀναφανεὶς, καὶ ἀδελφοκτόνος Κάϊν, πρὶν ἀπὸ Θεοῦ κεκατήραται· τί δὲ καὶ ποιήσω ἐγὼ ὁ πάντολμος; ψυχὴν γὰρ ἀποκτείνας νῦν οὐκ αἰσχύνομαι.

Ἠ'Σαῦ ἐζήλωσα τὸν δεινὸν, ἐν γαστριμαργίᾳ Σὺ τρυφῇ, ψυχὴν

καὶ

Ϛ σῶμα ἐμόλυνα, μέθῃ ἢ λαγνείᾳ ῥυπώσας βίον μου· ἢ τίς λοιπὸν μὴ κλαύσῃ ἐμὲ τὸν ἄθλιον;

Ὦ θείῳ φέγγει σου ἀγαθὴ, ἴασαί μου πάθη τῆς ψυχῆς, ἃ ὁ φθορεύς μοι ἐνέσπειρε. ῥῦσαί με τῆς τούτου αἰχμαλωσίας πικρᾶς. γελᾷ γὰρ καθορῶν με νῦν ἀπροστάτευτον.

Ὠδὴ, ϛ'. Τοῦ βίου τὴν θάλασσαν.

Ὁ Βίος μου ἄσωτος, ἡ ψυχή μου ῥυπαρὰ, ἢ ἡ ζωὴ παράθλιος· τὸ δὲ σῶμά μου ὅλον ἐν τοῖς κακοῖς, δεινῶς κατεσπίλωσα· διὸ σπεῦσον Παρθένε, Ϛ βοήθει μοι.

Ὁ τέλος ἐφέστηκε, ἢ οὐ φέρω ἀγαθὴ, τὸ συνειδὸς ἐλέγχει με. παριστᾷ γάρ μοι πράξεις τὰς πονηρὰς, Ϛ βίου τὸ ἄστατον, Ϛ τὸ βῆμα πτοοῦμαι τοῦ Υἱοῦ σου Ἁγνή.

Ἁρκός μου τὴν πύρωσιν, ποταμὸς ὁ τοῦ πυρὸς, ὁ φοβερὸς Ϛ ἄσβεστος, ἀναμένει Πανάχραντε ἀληθῶς, ἢ σκώληξ ἀκοίμητος. ἀλλὰ ῥῦσαί με τούτων ταῖς πρεσβείαις σου.

Ὑν τρόμῳ συνέχομαι, ἢ πτοοῦμαι ἀγαθὴ, τοῦ πονηροῦ τὰ ἐνέδρα. πρὸ τοῦ τέλους γὰρ τρίζει μοι ὁ φθορεὺς, ὁδόντας κατέχων με, ὡς αἰχμάλωτον ὄντα Ϛ γυμνὸν ἀρετῶν.

Ὠδὴ, ζ'. Δροσοβόλον μὲν τὴν κάμινον.

Ἑπταπλάσιον τὴν φλόγα μοι ἐξέκαυσε, τὴν τῶν παθῶν ὁ δόλιος, ταῖς μοιχείαις δὲ, τῆς καρδίας ὅλον θανατοῖ, ἀλλ' ἀρδεύσον ῥήθροις τῶν ἐμῶν, δακρύων Μῆτερ τοῦ Θεοῦ, ἢ μὴ ἀπώσῃ με.

Ὑμπνιγόμενον τῷ βόθρῳ τῶν πταισμάτων μου, μήμε ἐάσῃς Δέσποινα. ἢ γὰρ βλέπων με ἀπογνῶτα ὄντα ἀγαθὴ, γελᾷ ὁ παμπόνηρος ἐχθρός. ἀλλὰ αὐτή σου κραταιᾷ χειρὶ ἀνάστησον.

Φοβερὸν μὲν τὸ κριτήριον ταλαίπωρε, ψυχή μου ἢ ἀναίσθητε, Ϛ ἡ κόλασις ἀτελεύτητός τε ἢ φρικτή. ἀλλ' ὅμως νῦν πρόσπεσον Μητρὶ, τῇ τοῦ Κριτοῦ σου ἢ Θεοῦ, Ϛ τί ἀπέγνως σαυτήν;

Ἐπὶ σὲ τὴν πᾶσαν Δέσποινα ἐλπίδα μου, ἀνέθηκα ὁ ἄσωτος, μὴ ἀποστρέψῃς ἀπ' ἐμοῦ τὸ πρόσωπόν σου νῦν. μὴ σπλάγχνα φιλάνθρωπα τὰ σὰ κλείσῃς μοι Μῆτερ τοῦ Θεοῦ, ἀλλὰ βοήθει μοι.

Ἐσκοτίσθην ὁ ταλαίπωρος Πανάχραντε, τῷ πλήθει τῶν ἀμέτρων κακῶν, ἢ ἠλλοίωμαι τῆς ψυχῆς τὸ ὄμμα ἢ τὸν νοῦν. διό με φωτός σου ταῖς αὐγαῖς, πρὸς ἀπαθείας γλυκασμὸν θᾶττον εἰσάγαγε.

Ὠδὴ, η'. Ἐκ φλογὸς τοῖς Ὁσίοις.

Ἧς Τριάδος τὸν ἕνα Θεὸν ἡ τέξασα, Ϛ ἀγκάλαις βαστάσασα

Μη-

Μητροπάρθενε, σβέσον τῶν παθῶν, τὴν πυρίφλογον κάμινον, ϛ δακρύων ῥείθροις ἀπόπλυνον ψυχήν μου.

ΠΑρουσίαν θανάτου φρίττω Πανάχραντε, ϛ τὴν κρίσιν ἐκείνην ὅλως οὐ δέδοικα. πράττειν δὲ κακὰ οὐδὲ ὅλως ἀφίστα μαι· οἴκτειρον καὶ σῶσον, πρεσβείαις σου πρὸ τέλους.

ΕΤεναγμοὺς ἀσιγήτους Δέσποινα δώρησαι, καὶ δακρύων πηγήν μοι, ἵνα ἐκπλύνω μου, σπαίσματα πολλὰ, καὶ ἀνίατα τραύματα, ὅπως ἐπιτύχω ζωῆς τῆς αἰωνίου.

ΠΩν κακῶν μου τὰ πλήθη σοὶ ἐξηγόρευσα. ὡς οὐδεὶς γὰρ ἐν Κόσμῳ ἄλλος παρώργισα, Δέσποινα Θεὸν, τὸν Υἱόν σου καὶ Κύριον· τούτῳ με ἐν τάχει κατάλλαξον εὐχαῖς σου.

ΜΗ με στήσῃς ἐν ὥρᾳ Δεσποτα κρίσεως, μετὰ τῶν κατακρίτων ὁ φύσει εὔσπλαγχνος. ἀλλὰ σῆς Μητρὸς ταῖς πρεσβείαις ἐλέησον, ϛ τοῖς δεξιοῖς σου μὲ σύνταξον προβάτοις.

Ὠδὴ, θ'. Θεὸν ἀνθρώποις ἰδεῖν ἀδύνατον.

ΙΔοὺ προσέρχομαί σοι Πανάχραντε, φόβῳ πολλῷ, ϛ πόθῳ τὴν ἰσχὺν ἐπιστάμενος, τῆς πολλῆς πρεσβείας ἐγὼ ὁ δοῦλός σου. μέγιστα γὰρ ἰσχύει, ὦ Παντευλόγητε, δέησις Μητρὸς πρὸς τὸν Υἱόν. σπλάγχνοις γὰρ κάμπτεται.

ΧΟρὸς παράλαβε Ἀρχαγγέλων τε, ϛ τὴν πληθὺν τῶν ἄνω στρατευμάτων ϛ Πρόδρομον, Ἀποστόλων δήμους ϛ Προφήτας τε, Μάρτυρας, ϛ Ὁσίους Ἱερομάρτυρας, ϛ πρεσβείαν ποίησον Ἁγνὴ, ὑπὲρ ἐμοῦ πρὸς Θεόν.

ΚΑὶ νῦν, καὶ τότε τὴν σὴν βοήθειαν, εὕρω Ἁγνὴ ἐν ᾗ, ὅταν ἐκλείπῃ τὸ πνεῦμά μου, τῶν δαιμόνων θᾶττον λυτρουμένη με, ῥῦσαι τῆς τυραννίδος τούτων Πανάχραντε, ϛ μήμε ἐάσῃς ἀγαθὴ, παραδοθῆναι αὐτοῖς.

ΚΡιτὴν οἰκτίρμονα ϛ φιλάνθρωπον, τὸν σὸν Υἱὸν ἐκδέχομαι Ἁγνὴ, μὴ ὑπερίδῃς με· ἀλλ' αὐτόν μοι ποίησον εὐίλατον, στῆσαι ἐκ δεξιῶν με τότε Πανύμνητε, τοῦ ἀχράντου βήματος αὐτοῦ· εἰς σὲ γὰρ ἤλπισα.

ΑΡχαὶ, Ἀρχάγγελοι, Κυριότητες, καὶ Σεραφὶν, Δυνάμεις Ἐξουσίαι, καὶ Ἄγγελοι, Θρόνοι, πολυομμάτοις σὺν τοῖς Χερουβὶν, νῦν τὸν δεδοξασμένον τόκον σου σέβοντες, σὲ Παρθενομῆτορ εὐλαβῶς ἀεὶ δοξάζομεν.

Εἶτα τὸ, Ἄξιον ἐστίν. Καὶ εὐθύς. Καὶ ὑπὲρ τοῦ καταξιωθῆναι.

Εὐαγ-

Εὐαγγέλιον, ἐκ τοῦ κατὰ Μάρκον. Κεφ. ιά. 22.

ΕΙ'πεν ὁ Κύριος, ἔχετε πίστιν Θεοῦ. ἀμὴν γὰρ λέγω ὑμῖν, ὅτι ὃς ἂν εἴπῃ τῷ ὄρει τούτῳ· ἄρθητι, καὶ βλήθητι εἰς τὴν θάλασσαν, καὶ μὴ διακριθῇ ἐν τῇ καρδίᾳ αὐτοῦ, ἀλλὰ πιστεύσῃ, ὅτι ἃ λέγει γίνεται, ἔσται αὐτῷ ὃ ἐὰν εἴπῃ. διὰ τοῦτο λέγω ὑμῖν, πάντα ὅσα ἂν προσευχόμενοι αἰτεῖσθε, πιστεύετε, ὅτι λαμβάνετε, καὶ ἔσται ὑμῖν. Ὃ ὅταν στήκετε προσευχόμενοι, ἀφίετε, εἴτι ἔχετε κατά τινος· ἵνα καὶ ὁ Πατὴρ ὑμῶν ὁ ἐν τοῖς Οὐρανοῖς ἀφῇ ὑμῖν τὰ παραπτώματα ὑμῶν. εἰ δὲ ὑμεῖς οὐκ ἀφίετε, οὐδὲ ὁ Πατὴρ ὑμῶν ὁ ἐν τοῖς Οὐρανοῖς ἀφήσει τὰ παραπτώματα ὑμῶν.

Ε'λέησον ἡμᾶς ὁ Θεὸς, κατὰ τὸ μέγα.

Ε'τι δεόμεθα ὑπὲρ ἐλέους, ζωῆς, εἰρήνης.

Καὶ ὑπὲρ τοῦ συγχωρηθῆναι αὐτῷ πᾶν πλημμέλημα.

Ο'τι ἐλεήμων, καὶ φιλάνθρωπος Θεὸς ὑπάρχεις, καὶ σοὶ τὴν δόξαν ἀναπέμπομεν, τῷ Πατρὶ, καὶ τῷ Υἱῷ, καὶ τῷ Α'γίῳ Πνεύματι, νῦν, καὶ ἀεὶ, Ὃ εἰς τοὺς αἰῶνας τῶν αἰώνων. Α'μήν.

Καὶ ἡ Εὐχὴ τοῦ ὁσίου Πατρὸς ἡμῶν Ι'ωάννου τοῦ Δαμασκηνοῦ.

Τοῦ Κυρίου δεηθῶμεν.

ΔΕ'σποτα Κύριε Ι'ησοῦ Χριστὲ, ὁ Θεὸς ἡμῶν, ὁ μόνος ἔχων ἐξουσίαν ἀφιέναι ἁμαρτίας, ὡς ἀγαθὸς καὶ φιλάνθρωπος, πάριδε πάντα τὰ ἐν γνώσει καὶ ἀγνοίᾳ πλημμελήματα, τὰ ἑκούσια, καὶ τὰ ἀκούσια, τὰ ἐν ἔργῳ, καὶ λόγῳ, καὶ κατὰ διάνοιαν, καὶ ἀκατακρίτως τὸν δοῦλόν σου καταξίωσον, μεταλαβεῖν τῶν θείων, ἁγίων, ἀχράντων, καὶ ἀθανάτων σου Μυστηρίων· μὴ εἰς βάρος καὶ κόλασιν, καὶ προσθήκην ἁμαρτημάτων, ἀλλ' εἰς ἁγιασμὸν, εἰς φωτισμὸν, εἰς καθαρισμὸν, εἰς στηριγμὸν, εἰς ἀῤῥαβῶνα ζωῆς αἰωνίου, καὶ τῆς ἐπουρανίου σου Βασιλείας, εἰς τεῖχος καὶ βοήθειαν Ὃ ἀποστροπὴν παντὸς ἐναντίου, εἰς ἐξαλειψιν τῶν αὐτοῦ πλημμελημάτων, καὶ δόξαν τοῦ κράτους σου. πρεσβείαις τῆς Υ'περαγίας Δεσποίνης ἡμῶν Θεοτόκου, τῶν τιμίων ἐπουρανίων νοερῶν αὐλῶν Δυνάμεων ἀσωμάτων, καὶ πάντων τῶν Α'γίων, τῶν ἀπ' αἰῶνός σοι εὐαρεστησάντων. Α'μήν.

Α'ΚΟ-

Α'ΚΟΛΟΥΘΙΑ ΓΙΝΟΜΕΝΗ.

ΕΠΙ ΜΝΗΣΤΡΟΙΣ

Ηχος τῦ Α'ρράβωνος.

ΜΕτὰ τὴν Θείαν Λειτουργίαν, τῦ Ι'ερέως ἐξωτὸς ἐν τῷ Ι'ερατείῳ, παρίστανται οἱ μέλλοντες ζεύγνυσθαι πρὸ τῆς ἁγίων Θυρῶν. Ο' μὲν Α'νὴρ ἐκ δεξιῶν, ἡ δὲ Γυνὴ ἐξ ἀριστερῶν. Α'πόκεινται δὲ ἐν τῷ δεξιῷ μέρει τῆς ἁγίας Τραπέζης, δακτύλιοι αὐτῆς δύο, χρυσῦς, & ἀργυρῦς. Ο' μὲν ἀργυρῦς ἀποκάτω πρὸς τὰ δεξιά· ὁ δὲ χρυσῦς πρὸς τὰ ἀριστερὰ, σφιγγὺς ἀλλήλων. Ο' δὲ Ι'ερεὺς, σφραγίζει τὰς κεφαλὰς τῶν αὐτῶν μεμύμφων ἐκ γ'. καὶ δίδωσιν αὐτοῖς κηρὺς ἀπτομένους· & εἰσάξας αὐτὺς ἐν τῷ Ναῷ, θυμιᾷ σταυροειδῶς, & λέγεται παρὰ τῦ Διακόνου.

Εὐλόγησον Δέσποτα. Καὶ ὁ Ι'ερεὺς Ε'κφωνεῖ.

ΕΥ'λογητὸς ὁ Θεὸς ἡμῶν, πάντοτε, νῦν, & ἀεὶ, & εἰς τὺς αἰῶνας τῶν αἰώνων. Ο' Χορος. Α'μήν.

Ο' ΔΙΑ'ΚΟΝΟΣ.

Ε'ν εἰρήνῃ τῦ Κυρίυ δεηθῶμεν.

Υ'πὲρ τῆς ἄνωθεν εἰρήνης, καὶ τῆς σωτηρίας τῶν ψυχῶν ἡμῶν, τῦ Κυρίυ δεηθῶμεν.

Υ'πὲρ τῆς εἰρήνης τῦ σύμπαντος Κόσμυ, ἁγιασθείας τῶν ἁγίων τῦ Θεῦ Ε'κκλησιῶν, & τῆς τῶν πάντων ἑνώσεως, τῦ Κυρίυ δεηθῶμεν.

Υ'πὲρ τῦ ἁγίυ Οἴκυ τύτυ, & τῶν μετ' πίστεως, ἐυλαβείας, & φόβυ Θεῦ εἰσιόντων ἐν αὐτῷ, τῦ Κυρίυ δεηθῶμεν.

Υ'πὲρ τῦ Α'ρχιεπισκόπυ ἡμῶν (τῦδε) τῆς τιμίας Πρεσβυτερίας, τῆς ἐν Χριστῷ Διακονίας, παντὸς τῦ Κλήρυ & τῦ Λαῦ, τῦ Κυρίυ δεηθῶμεν.

Υ'πὲρ τῦ δήλυ τῦ Θεῦ (τῦδε) καὶ τῆς δήλης τῦ Θεῦ (τῆσδε) τῶν νῦν μνηστευομένων ἀλλήλοις, καὶ τῆς σωτηρίας αὐτῶν, τῦ Κυρίυ δεηθῶμεν.

Υ'πὲρ τῦ παραχεθῆναι αὐτοῖς τέκνα εἰς διαδοχὴν γενεᾶς, & πάντα τὰ πρὸς σωτηρίαν αἰτήματα, τῦ Κυρίυ δεηθῶμεν.

Υ'πὲρ

Υ. περὶ τῦ καταπεμφθῆναι αὐτοῖς ἀγάπην τελείαν, εἰρηνικὴν, ϗ βοήθειαν, τῦ Κυρίυ δεηθῶμεν.

Υ. περὶ τῦ φυλαχθῆναι αὐτὰς ἐν ὁμονοίᾳ ϗ βεβαίᾳ πίστει, τῦ Κυρίυ δεηθῶμεν.

Υ. περὶ τῦ ἀλογηθῆναι αὐτὰς ἐν ὁμονοίᾳ Ϛ βεβαίᾳ πίστει, τῦ Κυρίυ δεηθῶμεν.

Υ. περὶ τῦ διαφυλαχθῆναι αὐτὰς ἐν ἀμέμπτῳ βιοτῇ Ϛ πολιτείᾳ, τῦ Κυρίυ δεηθῶμεν.

Ο. πως Κύριος ὁ Θεὸς ἡμῶν χαρίσηται αὐτοῖς τίμιον τὸν γάμον, Ϛ τὴν κοίτην ἀμίαντον, τῦ Κυρίυ δεηθῶμεν.

Υ. περὶ τῦ ῥυσθῆναι ἡμᾶς ἀπὸ πάσης θλίψεως, ὀργῆς.

Ἀντιλαβῦ, σῶσον, ἐλέησον, Ϛ διαφύλαξον ἡμᾶς.

Τῆς Παναγίας, ἀχραάντυ. Ο. Χορός. Σοὶ Κύριε.

Ο. ΙΕΡΕΥΣ.

Ὅτι πρέπει σοι πᾶσα δόξα, τιμὴ, Ϛ προσκύνησις, τῷ Πατρὶ, Ϛ τῷ Υἱῷ, ϗ τῷ Ἁγίῳ Πνεύματι, νῦν, ϗ ἀεὶ, Ϛ εἰς τοὺς αἰῶνας τῶν αἰώνων. Ἀμήν.

Εἶτα λέγει τὴν Εὐχὴν μεγαλοφώνως.

Ὁ Θεὸς ὁ αἰώνιος, ὁ τὰ διηρημένα συναγαγὼν εἰς ἑνότητα, Ϛ σύνδεσμον διαθέσεως τιθεὶς ἄῤῥηκτον, ὁ εὐλογήσας Ἰσαὰκ ϗ Ῥεβέκκαν, ϗ κληρονόμους αὐτὸς τῆς σῆς ἐπαγγελίας ἀναδείξας· αὐτὸς εὐλόγησον ϗ τοὺς δούλους σου τούτους, ὁδήγησον αὐτὸς ἐν παντὶ ἔργῳ ἀγαθῷ. Ὅτι ἐλεήμων Ϛ φιλάνθρωπος Θεὸς ὑπάρχεις, ϗ σοὶ τὴν δόξαν ἀναπέμπομεν, τῷ Πατρὶ, ϗ τῷ Υἱῷ, ϗ τῷ Ἁγίῳ Πνεύματι, νῦν, ϗ ἀεὶ, ϗ εἰς τοὺς αἰῶνας τῶν αἰώνων. Ἀμήν.

Ο. Χορός. Ἀμήν. Ο. Ἱεράρχης. Εἰρήνη πᾶσι.

Ο. Διάκονος. Τὰς κεφαλὰς ἡμῶν τῷ Κυρίῳ κλίνατε.

Ο. ΙΕΡΕΥΣ.

Κύριε ὁ Θεὸς ἡμῶν, ὁ τὴν ἐξ ἐθνῶν προσήλυτον συνάψας Ἐκκλησίαν παρθένον Ἁγνῇ, εὐλόγησον τὰς μνήστρας ταύτας, Ϛ σῶσον, ϗ διαφύλαξον τοὺς δούλους σου τούτους ἐν εἰρήνῃ ϗ ὁμονοίᾳ. Σοὶ γὰρ πρέπει πᾶσα δόξα, τιμὴ, ϗ προσκύνησις, τῷ Πατρὶ, ϗ τῷ Υἱῷ, ϗ τῷ Ἁγίῳ Πνεύματι, νῦν, Ϛ ἀεὶ, εἰς Ϛ τοὺς αἰῶνας τῶν αἰώνων. Ο. Χορός. Ἀμήν.

Εἶτα λαβὼν ὁ Ἱεράρχης τὰς δακτυλίους τὰς ἐν τῷ Δισκελίῳ, ἐπιδίδωσι πρῶτον τῷ ἀνδρὶ τὸν χρυσῦν, Ϛ λέγει αὐτῷ.

Ἡ Ῥαβωνίζεται ὁ δοῦλος τοῦ Θεοῦ (ὁ δεῖνα) τὴν δούλην τοῦ Θεοῦ (τὴν δεῖνα) εἰς τὸ ὄνομα τοῦ Πατρὸς, καὶ τοῦ Υἱοῦ, καὶ τοῦ Ἁγίου Πνεύματος, νῦν, καὶ ἀεὶ, καὶ εἰς τοὺς αἰῶνας τῶν αἰώνων. Ἀμήν. Τρίς. Ποιῶν Σταυρὸν μετὰ τοῦ δακτυλιδίου σὺν τὴν κεφαλὴν αὐτοῦ.

Εἶτα λέγει τῇ γυναικὶ λέγει λαβὼν τὸν ἀρραβῶνα.

Ἀρραβωνίζεται ἡ δούλη τοῦ Θεοῦ (ἡ δεῖνα) τὸν δοῦλον τοῦ Θεοῦ (τόνδε) εἰς τὸ ὄνομα τοῦ Πατρὸς, καὶ τοῦ Υἱοῦ, καὶ τοῦ Ἁγίου Πνεύματος, νῦν, καὶ ἀεί. Τρίς.

Καὶ ὅταν εἴπῃ εἰς ἕκαστον τρὶς, Ποιεῖ Σταυρὸν μετὰ τοῦ δακτυλιδίου, σὺν τὰς κεφαλὰς αὐτῶν, καὶ σὺν τίθησιν αὐτὰς ἐν τοῖς δεξιοῖς αὐτῶν δακτύλοις. Εἶτα ἀλλάσσει τὰ δακτυλίδια τῶν Νεομύμφων ὁ Συνέκμος.

Ὁ δὲ Ἱερεὺς λέγει τὴν Εὐχήν. Τὸ Κύριε ἐλέησον τρίς.

Κύριε ὁ Θεὸς ἡμῶν, ὁ τῷ παιδὶ σου τῷ Πατριάρχῃ Ἀβραὰμ συμπορευθεὶς ἐν τῇ Μεσοποταμίᾳ, στελλομένῳ μνηστεύσασθαι τῷ Κυρίῳ αὐτοῦ Ἰσαὰκ γυναῖκα, καὶ διὰ μεσιτείας ὑδράσεως ἀρραβωνίσασθαι τὴν Ῥεβέκκαν ἀπεκάλυψας, αὐτὸς εὐλόγησον τὸν Ἀρραβῶνα τῆς δούλης σου (τῆσδε) καὶ (τῆσδε) καὶ στήριξον τὸν παρ' αὐτοῖς λαληθέντα λόγον. Βεβαίωσον αὐτοὺς τῇ παρὰ σοῦ ἁγίᾳ ὁμονοίᾳ. σὺ γὰρ ἀπ' ἀρχῆς ἐδημιούργησας ἄρσεν καὶ θῆλυ, καὶ παρὰ σοῦ ἁρμόζεται ἀνδρὶ γυνὴ εἰς βοήθειαν καὶ διαδοχὴν τοῦ γένους τῶν ἀνθρώπων· αὐτὸς νῦν Κύριε ὁ Θεὸς ἡμῶν, ὁ ἐξαποστείλας τὴν ἀλήθειαν ἐπὶ τὴν κληρονομίαν σου, καὶ τὴν ἐπαγγελίαν σου ἐπὶ τοὺς δούλους σου, τοὺς πατέρας ἡμῶν εἰς καθ' ἑκάστην γενεὰν καὶ γενεὰν τοὺς ἐκλεκτούς σου· ἐπίβλεψον ἐπὶ τὸν δοῦλόν σου (τόνδε) καὶ τὴν δούλην σου (τήνδε) καὶ στήριξον τὸν Ἀρραβῶνα αὐτῶν ἐν πίστει, καὶ ὁμονοίᾳ, καὶ ἀληθείᾳ, καὶ ἀγάπῃ. σὺ γὰρ Κύριε ὑπέδειξας δίδοσθαι τὸν Ἀρραβῶνα, καὶ στηρίζεσθαι ἐν παντί. Διὰ δακτυλιδίου ἐδόθη ἡ ἔξουσία τῷ Ἰωσὴφ ἐν Αἰγύπτῳ. διὰ δακτυλιδίου ἐδοξάσθη Δανιὴλ ἐν χώρᾳ Βαβυλῶνος. διὰ δακτυλιδίου ἐφανερώθη ἡ ἀλήθεια τῆς Θάμαρ, διὰ δακτυλιδίου ὁ Πατὴρ ἡμῶν ὁ Ἀβραὰμ, σύγκληρον γέγονεν τῷ Υἱῷ αὐτοῦ. Διότι γὰρ, φησὶ, δακτυλίδιόν μου τὴν δεξιὰν αὐτοῦ, καὶ θύσαντες τὸν μόσχον τὸν σιτευτὸν, φαγόντες ἐφράνθημεν. Αὕτη ἡ δεξιά σου Κύριε τὴν Μωϋσῆν ἐστερέωσεν ἐν ῥύσει θαλάσσης· διὰ γὰρ τοῦ λόγου σου τοῦ ἀληθινοῦ, οἱ Οὐρανοὶ ἐστερεώθησαν, καὶ ἡ γῆ ἐθεμελιώθη, καὶ ἡ δεξιὰ τοῦ δούλου σου εὐλογηθήσεται, τῷ λόγῳ σου τῷ κραταιῷ, καὶ τῷ βραχίονί σου τῷ ὑψη-

Digitized by Google

ὑψηλῷ. Αὐτὸς ȣ̓ν καὶ νῦν, Δέσποτα, εὐλόγησον τὸ δακτυλοθέσιον τȣ̃το, εὐλογίαν ȣ̓ραμίον, καὶ Ἄγγελος Κυρίȣ προπορευέσθω ἔμπροσθεν αὐτῶν πάσας τὰς ἡμέρας τῆς ζωῆς αὐτῶν. Ὅτι σὺ εἶ ὁ εὐλογῶν, καὶ ἁγιάζων τὰ σύμπαντα, καὶ σοὶ τὴν δόξαν ἀναπέμπομεν, τῷ Πατρὶ, καὶ τῷ Υἱῷ, καὶ τῷ Ἁγίῳ Πνεύματι, νῦν, καὶ ἀεὶ, καὶ εἰς τȣ̀ς αἰῶνας τῶν αἰώνων. Ἀμήν.

Εἶτα Ἐκτενὴ, καὶ Ἀπόλυσις.

Α'ΚΟΛΟΥΘΙ'Α ΤΟΥ̃

ΣΤΕΦΑΝΩ'ΜΑΤΟΣ.

ΕΙ' μὲν βȣ́λονται ἐν ταὐτῷ στεφανωθῆναι, εἰσέρχονται ἐν τῷ Ναῷ μετὰ κηρῶν ἁπτομένων· Προπορευομένȣ τȣ̃ Ἱερέως μετὰ Θυμιατȣ̃, καὶ ψάλλοντος τὸν Ψαλμὸν ȣ̓τως. Ὁ δὲ Λαὸς ἐν ἑκάστῳ στίχῳ, Λέγει, τό. Δόξα σοι ὁ Θεὸς ἡμῶν, δόξα σοι.

Μακάριοι πάντες οἱ φοβȣ́μενοι τὸν Κύριον.

Δόξα σοι ὁ Θεὸς ἡμῶν, δόξα σοι.

Οἱ πορευόμενοι ἐν ταῖς ὁδοῖς αὐτȣ̃. Δόξα σοι ὁ Θεὸς ἡμῶν.

Τȣ̀ς πόνȣς τῶν καρπῶν σȣ φάγεσαι. Δόξα σοι ὁ Θεὸς ἡμῶν.

Μακάριος εἶ, Ϛ καλῶς σοι ἔσται. Δόξα σοι ὁ Θεὸς ἡμῶν.

Ἡ γυνή σȣ ὡς ἄμπελος εὐθηνȣ̃σα ἐν ταῖς κλίτεσι τῆς οἰκίας σȣ.

Δόξα σοι ὁ Θεὸς ἡμῶν, δόξα σοι.

Οἱ Υἱοί σȣ ὡς νεόφυτα ἐλαιῶν, κύκλῳ τῆς τραπέζης σȣ.

Δόξα σοι ὁ Θεὸς ἡμῶν, δόξα σοι.

Ἰδȣ̀ ȣ̓τως εὐλογηθήσεται ἄνθρωπος ὁ φοβȣ́μενος τὸν Κύριον.

Δόξα σοι ὁ Θεὸς ἡμῶν, δόξα σοι.

Εὐλογήσαι σε Κύριος ἐκ Σιὼν, καὶ ἴδοις τὰ ἀγαθὰ Ἱερȣσαλὴμ, πάσας τὰς ἡμέρας τῆς ζωῆς σȣ.

Δόξα σοι ὁ Θεὸς ἡμῶν, δόξα σοι.

Καὶ ἴδοις Υἱȣ̀ς τῶν Υἱῶν σȣ, εἰρήνη ἐπὶ τὸν Ἰσραήλ.

Δόξα σοι ὁ Θεὸς ἡμῶν, δόξα σοι.

Εἶτα ὁ Διάκονος λέγει. Εὐλόγησον Δέσποτα.

Ὁ δὲ Ἱερεὺς λέγει. Εὐλογημένη ἡ Βασιλεία τȣ̃ Πατρός.

Digitized by Google

Εἶτα ὁ Διάκονος.

Ἐν εἰρήνῃ τοῦ Κυρίου δεηθῶμεν. Ὁ Χορός. Κύριε ἐλέησον.

Ὑπὲρ τῆς ἄνωθεν εἰρήνης, καὶ τῆς σωτηρίας τῶν ψυχῶν ἡμῶν, τοῦ Κυρίου δεηθῶμεν.

Ὑπὲρ τῆς εἰρήνης τοῦ σύμπαντος Κόσμου, εὐσταθείας τῶν ἁγίων τοῦ Θεοῦ Ἐκκλησιῶν, καὶ τῆς τῶν πάντων ἑνώσεως, τοῦ Κυρίου δεηθῶμεν.

Ὑπὲρ τοῦ ἁγίου Οἴκου τούτου, καὶ τῶν μετὰ πίστεως, εὐλαβείας, καὶ φόβου Θεοῦ εἰσιόντων ἐν αὐτῷ, τοῦ Κυρίου δεηθῶμεν.

Ὑπὲρ τοῦ Ἀρχιεπισκόπου ἡμῶν (τοῦ δεῖνος) τοῦ τιμίου Πρεσβυτερίου, τῆς ἐν Χριστῷ Διακονίας, παντὸς τοῦ Κλήρου καὶ τοῦ Λαοῦ, τοῦ Κυρίου δεηθῶμεν.

Ὑπὲρ τῶν δούλων τοῦ Θεοῦ (τοῦδε) καὶ (τῆσδε) τῶν νῦν συναπτομένων ἀλλήλοις εἰς γάμου κοινωνίαν, ϛ τῆς σωτηρίας αὐτῶν, τοῦ Κυρίου δεηθῶμεν.

Ὑπὲρ τοῦ εὐλογηθῆναι τὸν γάμον τοῦτον, ὡς τὸν ἐν Κανᾷ τῆς Γαλιλαίας, τοῦ Κυρίου δεηθῶμεν.

Ὑπὲρ τοῦ παρασχεθῆναι αὐτοῖς σωφροσύνην, ϛ καρπὸν κοιλίας πρὸς τὸ συμφέρον, τοῦ Κυρίου δεηθῶμεν.

Ὑπὲρ τοῦ εὐφρανθῆναι αὐτοὺς ἐν ὁράσει Υἱῶν ϛ θυγατέρων, τοῦ Κυρίου δεηθῶμεν.

Ὑπὲρ τοῦ δωρηθῆναι αὐτοῖς εὐτεκνίας ἀπόλαυσιν, ϛ ἀκατάγνωστον διαγωγὴν, τοῦ Κυρίου δεηθῶμεν.

Ὑπὲρ τοῦ δωρηθῆναι αὐτοῖς τε καὶ ἡμῖν πάντα τὰ πρὸς σωτηρίαν αἰτήματα, τοῦ Κυρίου δεηθῶμεν.

Ὑπὲρ τοῦ ῥυσθῆναι αὐτοὺς καὶ ἡμᾶς ἀπὸ πάσης θλίψεως.

Ἀντιλαβοῦ, σῶσον, ἐλέησον. Τῆς Παναγίας, ἀχράντου.

Ὁ Χορός. Σοὶ Κύριε. Ἐκφώνως ὁ Ἱερεύς.

Ὅτι πρέπει σοι πᾶσα δόξα, τιμὴ, καὶ προσκύνησις, τῷ Πατρὶ, καὶ τῷ Υἱῷ, καὶ τῷ Ἁγίῳ Πνεύματι, νῦν, ϛ ἀεὶ, καὶ εἰς τοὺς αἰῶνας τῶν αἰώνων.

Ὁ Χορός. Ἀμήν. Ὁ Διάκονος. Τοῦ Κυρίου δεηθῶμεν.

Καὶ ὁ Ἱερεὺς μεγαλοφώνως τὴν Εὐχήν.

Ὁ Θεὸς ὁ ἄχραντος, ϛ πάσης Κτίσεως δημιουργὸς, ὁ τὴν πλευρὰν τοῦ προπάτορος Ἀδὰμ διὰ τὴν σὴν φιλανθρωπίαν εἰς γυναῖκα μεταμορφώσας, καὶ εὐλογήσας αὐτοὺς, καὶ εἰπὼν, Αὐξάνεσθε ϛ πληθύνεσθε, καὶ κατακυριεύσατε τῆς γῆς, καὶ ἀμφοτέρους αὐτοὺς ἐν μέλος ἀναδείξας διὰ τῆς συζυγίας· ἕνεκεν γὰρ τούτου καταλείψει ἄνθρωπος

τὸν

τὸν πατέρα αὐτῆς. ὁ τὴν μητέρα, καὶ προσκολληθήσεται τῇ ἰδίᾳ γυναικὶ, καὶ ἔσονται οἱ δύο εἰς σάρκα μίαν· καὶ ὃς ὁ Θεὸς συνέζευξεν, ἄνθρωπος μὴ χωριζέτω. Ὁ τὸν Ἀβραὰμ εὐλογήσας, καὶ διανοίξας τὴν μήτραν Σάρρας, καὶ πατέρα πλήθους ἐθνῶν ποιήσας. ὁ τὸν Ἰσαὰκ τῇ Ῥεβέκκᾳ χαρισάμενος. Ὁ τὸν τόκον αὐτῆς εὐλογήσας. ὁ τὸν Ἰακὼβ τῇ Ῥαχὴλ συνάψας, καὶ ἐξ αὐτῆς τοὺς δώδεκα Πατριάρχας ἀναδείξας· ὁ τὸν Ἰωσὴφ καὶ τὴν Ἀσενὲθ συζεύξας, καρπὸν παιδοποιίας αὐτοῖς τὸν Ἐφραὶμ, καὶ τὸν Μανασσῆ χαρισάμενος. Ὁ τὸν Ζαχαρίαν καὶ τὴν Ἐλισάβετ προσδεξάμενος, καὶ Πρόδρομον τὸν τόκον αὐτοῖς ἀναδείξας· ὁ ἐκ τῆς ῥίζης Ἰεσσαὶ τὸ καθ' ἡμᾶς σάρκα βλαστήσας τὴν Ἀειπαρθένον, καὶ ἐξ αὐτῆς σαρκωθεὶς, καὶ τεχθεὶς εἰς σωτηρίαν τοῦ γένους τῶν ἀνθρώπων· ὁ διὰ τὴν ἄφραστόν σου δωρεὰν, καὶ πολλὴν ἀγαθότητα παραγενόμενος ἐν Κανᾷ τῆς Γαλιλαίας, καὶ τὸν ἐκεῖσε γάμον εὐλογήσας, ἵνα φανερώσῃς, ὅτι σὸν θέλημά ἐστιν ἡ ἔννομος συζυγία, καὶ ἡ ἐξ αὐτῆς παιδοποιία. Αὐτὸς Δέσποτα παράγιε, πρόσδεξαι καὶ τὴν δέησιν ἡμῶν τὴν ἱκετήσιον, ὡς ἐκεῖσε καὶ ἐνταῦθα παραγενόμενος τῇ ἀοράτῳ σου θεότητι. Εὐλόγησον τὸν γάμον τοῦτον, καὶ παράσχου τοῖς δούλοις σου τούτοις (τῷ δεῖνι) καὶ (τῇ δεῖνι) ζωὴν εἰρηνικὴν, μακροημέρευσιν, σωφροσύνην, τὴν εἰς ἀλλήλους ἀγάπην, ἐν τῷ συνδέσμῳ τῆς εἰρήνης· στέφανα μακρόβιον, τὴν τέκνων χάριν, τὸν ἀμαραντίνον τῆς δόξης στέφανον. Ἀξίωσον αὐτοὺς ἰδεῖν τέκνα τέκνων, τὴν κοίτην αὐτῶν ἀμεπιβούλευτον διατήρησον. Καὶ δὸς αὐτοῖς ἀπὸ τῆς δρόσου τοῦ Οὐρανοῦ ἄνωθεν, καὶ ἀπὸ τῆς ποιότητος τῆς γῆς. Ἔμπλησον τοὺς οἴκους αὐτῶν σίτου, οἴνου, καὶ ἐλαίου, καὶ πάσης ἀγαθωσύνης, ἵνα μεταδιδῶσι καὶ τοῖς χρείαν ἔχουσι· δωρούμενος ἅμα καὶ τοῖς συμπαροῦσι πάντα τὰ πρὸς σωτηρίαν αἰτήματα:~

Ὅτι Θεὸς ἐλέους, οἰκτιρμῶν, καὶ φιλανθρωπίας ὑπάρχεις, καὶ σοὶ τὴν δόξαν ἀναπέμπομεν, σὺν τῷ ἀνάρχῳ σου Πατρὶ, καὶ τῷ Παναγίῳ, καὶ ἀγαθῷ, καὶ ζωοποιῷ σου Πνεύματι, νῦν, καὶ ἀεὶ, καὶ εἰς τοὺς αἰῶνας τῶν αἰώνων. Ἀμήν:~

Ὁ Διάκονος. Τοῦ Κυρίου δεηθῶμεν.

Καὶ ὁ Ἱερεὺς τὴν Εὐχήν.

Εὐλογητὸς εἶ Κύριε ὁ Θεὸς ἡμῶν, ὁ τῆς μυστικῆς καὶ ἀχράντου γάμου οἰκονόμος, καὶ τῆς σωματικῆς μορφοθέτης, ὁ τῆς ἀφθαρσίας φύλαξ, καὶ τῆς βιωτικῆς ἀγαθὸς οἰκονόμος· αὐτὸς καὶ νῦν Δέσποτα ὁ ἐν ἀρχῇ

πλάσας τὸν ἄνθρωπον, καὶ θέμενος αὐτὸν ὡς Βασιλέα τῆς Κτίσεως, καὶ εἰπὼν, οὐ καλὸν εἶναι τὸν ἄνθρωπον μόνον ἐπὶ τῆς γῆς, ποιήσωμεν αὐτῷ βοηθὸν κατ' αὐτόν. καὶ λαβὼν μίαν τῶν πλευρῶν αὐτοῦ, ἔπλασας γυναῖκα, ἣν ἰδὼν Ἀδὰμ εἶπε· τοῦτο νῦν ὀστοῦν ἐκ τῶν ὀστῶν μου. καὶ σὰρξ ἐκ τῆς σαρκός μου· αὕτη κληθήσεται γυνὴ, ὅτι ἐκ τοῦ ἀνδρὸς αὐτῆς ἐλήφθη αὕτη. ἕνεκεν τούτου καταλείψει ἄνθρωπος τὸν Πατέρα αὐτοῦ καὶ τὴν Μητέρα, καὶ προσκολληθήσεται τῇ ἰδίᾳ γυναικὶ, καὶ ἔσονται οἱ δύο εἰς σάρκα μίαν, καὶ οὓς ὁ Θεὸς ἔζευξεν, ἄνθρωπος μὴ χωριζέτω· αὐτὸς καὶ νῦν Δέσποτα Κύριε ὁ Θεὸς ἡμῶν κατάπεμψον τὴν χάριν σου τὴν ἐπουράνιον ἐπὶ τοὺς δούλους σου τούτους (τὸν δεῖνα) καὶ (τὴν δεῖνα) καὶ δὸς τῇ παιδίσκῃ ταύτῃ ἐν πᾶσιν ὑποταγῆναι τῷ ἀνδρὶ, καὶ τὸν δοῦλόν σου τοῦτον, εἶναι εἰς κεφαλὴν τῆς γυναικὸς, ὅπως βιώσωσι κατὰ τὸ θέλημά σου. Εὐλόγησον αὐτοὺς Κύριε ὁ Θεὸς ἡμῶν, ὡς εὐλόγησας τὸν Ἀβραὰμ, καὶ τὴν Σάῤῥαν· εὐλόγησον αὐτοὺς Κύριε ὁ Θεὸς ἡμῶν, ὡς εὐλόγησας τὸν Ἰσαὰκ, καὶ τὴν Ῥεβέκκαν· εὐλόγησον αὐτοὺς Κύριε ὁ Θεὸς ἡμῶν, ὡς εὐλόγησας τὸν Ἰακὼβ, καὶ πάντας τοὺς Πατριάρχας. εὐλόγησον αὐτοὺς Κύριε ὁ Θεὸς ἡμῶν, ὡς εὐλόγησας τὸν Ἰωσὴφ, καὶ τὴν Ἀσυνέθ. εὐλόγησον αὐτοὺς Κύριε ὁ Θεὸς ἡμῶν, ὡς εὐλόγησας Μωσέα, καὶ Σεπφόραν. εὐλόγησον αὐτοὺς Κύριε ὁ Θεὸς ἡμῶν, ὡς εὐλόγησας Ζαχαρίαν, καὶ τὴν Ἐλισάβετ. Διαφύλαξον αὐτοὺς Κύριε ὁ Θεὸς ἡμῶν, ὡς διεφύλαξας τὸν Νῶε ἐν τῇ κιβωτῷ. διαφύλαξον αὐτοὺς Κύριε ὁ Θεὸς ἡμῶν, ὡς διεφύλαξας τὸν Ἰωναῦν ἐν τῇ κοιλίᾳ τοῦ Κήτους. διαφύλαξον αὐτοὺς Κύριε ὁ Θεὸς ἡμῶν, ὡς διεφύλαξας τοὺς ἁγίους τρεῖς Παῖδας ἐκ τοῦ πυρὸς, καταπέμψας αὐτοῖς δρόσον οὐραμόθεν· καὶ ἔλθοι ἐπ' αὐτοὺς ἡ χαρὰ ἐκείνη, ἣν ἔσχεν ἡ μακαρία Ἑλένη, ὅτε εὗρε τὸν τίμιον Σταυρόν. Μνημόνευσον αὐτῶν Κύριε ὁ Θεὸς ἡμῶν, ὡς ἐμνημόνευσας τοῦ Ἐνὼχ, τοῦ Σὴμ, τοῦ Ἠλία. Μνημόνευσον αὐτῶν Κύριε ὁ Θεὸς ἡμῶν, ὡς ἐμνημόνευσας τῶν ἁγίων σου Τεσσαράκοντα Μαρτύρων, καταπέμψας αὐτοῖς οὐραμόθεν τοὺς στεφάνους. Μνημόνευσον ὁ Θεὸς καὶ τῶν ἀναθρεψάντων αὐτοὺς γονέων, ὅτι εὐχαὶ γονέων στηρίζουσι θεμέλια οἴκων. Μνημόνευσον Κύριε ὁ Θεὸς ἡμῶν τῶν δούλων σου τῶν Παραμύμφων, τῶν συνελθόντων εἰς τὴν χαρὰν ταύτην· Μνημόνευσον Κύριε ὁ Θεὸς ἡμῶν τοῦ δούλου σου (τοῦ δε) καὶ τῆς δούλης σου (τῆς δε) καὶ εὐλόγησον αὐτούς. Δὸς αὐτοῖς καρπὸν κοιλίας, καλλιτεκνίαν, ὁμόνοιαν ψυχῶν καὶ σωμάτων. Ὕψωσον αὐτοὺς ὡς τὰς κέδρους τοῦ Λιβάνου,

ὡς

ὡς ἄμπελον εὐκληματοῦσαν. Δώρησαι αὐτοῖς σπόρμα στάχυος· ἵνα πᾶσαν αὐτάρκειαν ἔχοντες, περισσεύσωσιν εἰς πᾶν ἔργον ἀγαθὸν, καὶ σοὶ εὐάρεστον. Σὺ ἴδωσιν Υἱοὺς τῶν Υἱῶν αὐτῶν, ὡς νεόφυτα ἐλαιῶν κύκλῳ τῆς τραπέζης αὐτῶν· καὶ εὐαρεστήσαντες ἐνώπιόν σου, λάμψωσιν ὡς φωστῆρες ἐν Οὐρανῷ, ἐν σοὶ τῷ Κυρίῳ ἡμῶν· μεθ' οὗ δόξα, κράτος, τιμὴ, καὶ προσκύνησις, τῷ ἀνάρχῳ σου Πατρὶ, καὶ τῷ ζωοποιῷ σου Πνεύματι, νῦν, καὶ ἀεὶ, καὶ εἰς τοὺς αἰῶνας τῶν αἰώνων:~

Ὁ Χορός. Ἀμήν.

Ὁ ΔΙΑΚΟΝΟΣ.

Τοῦ Κυρίου δεηθῶμεν.

Καὶ πάλιν ὁ Ἱερεὺς τὴν Εὐχὴν ἐκφώνως.

Ὁ Θεὸς ὁ ἅγιος, ὁ πλάσας ἐκ χοὸς τὸν ἄνθρωπον, καὶ ἐκ τῆς πλευρᾶς αὐτοῦ ἀνοικοδομήσας γυναῖκα, Σὺ συζεύξας αὐτῷ βοηθὸν κατ' αὐτὸν, διὰ τὸ οὕτως ἀρέσαι τῇ σῇ μεγαλειότητι, μὴ μόνον εἶναι τὸν ἄνθρωπον ἐπὶ τῆς γῆς· αὐτὸς καὶ νῦν Δέσποτα ἐξαπόστειλον τὴν χεῖρά σου ἐξ ἁγίου κατοικητηρίου σου, Σὺ ἁρμόσον τὸν δοῦλόν σου (τόνδε) καὶ τὴν δούλην σου (τήνδε) ὅτι παρὰ σοῦ ἁρμόζεται ἀνδρὶ γυνή. Σύζευξον αὐτοὺς ἐν ὁμοφροσύνῃ· στεφάνωσον αὐτοὺς εἰς σάρκα μίαν· χάρισαι αὐτοῖς καρπὸν κοιλίας, εὐτεκνίας ἀπόλαυσιν. Ὅτι σὸν τὸ κράτος, καὶ σοῦ ἐστιν ἡ Βασιλεία, καὶ ἡ δύναμις, καὶ ἡ δόξα, τοῦ Πατρὸς, καὶ τοῦ Υἱοῦ, καὶ τοῦ Ἁγίου Πνεύματος, νῦν, καὶ ἀεὶ, καὶ εἰς τοὺς αἰῶνας τῶν αἰώνων. Ἀμήν:~

Καὶ μετὰ τὸ Ἀμὴν, λαβὼν ὁ Ἱερεὺς τὰ Στέφανα, στέφει πρῶτον τὸν Νυμφίον, λέγων.

Στέφεται ὁ δοῦλος τοῦ Θεοῦ (ὁ δεῖνα) τὴν δούλην τοῦ Θεοῦ (τήνδε) εἰς τὸ ὄνομα τοῦ Πατρὸς, καὶ τοῦ Υἱοῦ, καὶ τοῦ Ἁγίου Πνεύματος.

Τοῦτο δὲ λέγει ἐκ τρίτου ποιῶν σχῆμα Σταυροῦ.

Εἶτα στέφει Σὺ τὴν Νύμφην, λέγων.

Στέφεται ἡ δούλη τοῦ Θεοῦ (ἡ δεῖνα) τὸν δοῦλον τοῦ Θεοῦ (τόνδε) εἰς τὸ ὄνομα τοῦ Πατρὸς, καὶ τοῦ Υἱοῦ, καὶ τοῦ Ἁγίου Πνεύματος.

Καὶ τοῦτο τρὶς, ὁμοίως.

Εἶτα εὐλογεῖ αὐτοὺς, γ'. λέγων ἐκ, γ'.

Κύριε ὁ Θεὸς ἡμῶν, δόξῃ καὶ τιμῇ στεφάνωσον αὐτούς.

Εἶτα τὸ Προκείμενον τοῦ Ἀποστόλου, ἦχος, πλ.

Ἔθηκας ἐπὶ τὴν κεφαλὴν αὐτῶν, στεφάνους ἐκ λίθων τιμίων. Ζωὴν ἠτήσαντό σε, καὶ ἔδωκας αὐτοῖς. Ὁ Ἀπόστολος.

Πρὸς Ἐφεσίους Ἐπιστολῆς Παύλου τὸ Ἀνάγνωσμα. Κεφ. ε'. 20.

Ἀδελφοὶ, εὐχαριστεῖτε πάντοτε ὑπὲρ πάντων, ἐν ὀνόματι τοῦ Κυρίου ἡμῶν Ἰησοῦ Χριστοῦ, τῷ Θεῷ καὶ Πατρὶ, ὑποτασσόμενοι ἀλλήλοις ἐν φόβῳ Θεοῦ. αἱ γυναῖκες ὑποτάσσεσθε τοῖς ἰδίοις ἀνδράσιν, ὡς τῷ Κυρίῳ, ὅτι ὁ ἀνὴρ κεφαλή ἐστι τῆς γυναικὸς, ὡς καὶ ὁ Χριστὸς κεφαλὴ τῆς Ἐκκλησίας. καὶ αὐτός ἐστι Σωτὴρ τοῦ σώματος. ἀλλ' ὥσπερ ἡ Ἐκκλησία ὑποτάσσεται τῷ Χριστῷ, οὕτω καὶ αἱ γυναῖκες τοῖς ἰδίοις ἀνδράσιν ἐν παντί. οἱ ἄνδρες ἀγαπᾶτε τὰς ἑαυτῶν γυναῖκας, καθὼς καὶ ὁ Χριστὸς ἠγάπησε τὴν Ἐκκλησίαν, καὶ ἑαυτὸν παρέδωκεν ὑπὲρ αὐτῆς, ἵνα αὐτὴν ἁγιάσῃ, καθαρίσας τῷ λουτρῷ τοῦ ὕδατος ἐν ῥήματι, καὶ παραστήσῃ αὐτὴν ἑαυτῷ ἔνδοξον τὴν Ἐκκλησίαν, μὴ ἔχουσαν σπῖλον, ἢ ῥυτίδα, ἢ τί τῶν τοιούντων. ἀλλ' ἵνα ᾖ ἁγία Ϛ ἄμωμος. οὕτως ὀφείλουσιν οἱ ἄνδρες ἀγαπᾶν τὰς ἑαυτῶν γυναῖκας, ὡς τὰ ἑαυτῶν σώματα. Ὁ ἀγαπῶν τὴν ἑαυτοῦ γυναῖκα, ἑαυτὸν ἀγαπᾷ. οὐδεὶς γάρ ποτε τὴν ἑαυτοῦ σάρκα ἐμίσησεν, ἀλλ' ἐκτρέφει καὶ θάλπει αὐτὴν, καθὼς καὶ ὁ Χριστὸς τὴν Ἐκκλησίαν· ὅτι μέλη ἐσμὲν τοῦ σώματος αὐτοῦ, ἐκ τῆς σαρκὸς αὐτοῦ, καὶ ἐκ τῶν ὀστέων αὐτοῦ. ἕνεκεν τούτου καταλείψει ἄνθρωπος τὸν πατέρα αὐτοῦ καὶ τὴν μητέρα, καὶ προσκολληθήσεται πρὸς τὴν γυναῖκα αὐτοῦ, καὶ ἔσονται οἱ δύο εἰς σάρκα μίαν. Τὸ μυστήριον τοῦτο μέγα ἐστίν. ἐγὼ δὲ λέγω εἰς Χριστὸν, καὶ εἰς τὴν Ἐκκλησίαν. πλὴν καὶ ὑμεῖς οἱ καθ' ἕνα, ἕκαστος τὴν ἑαυτοῦ γυναῖκα οὕτως ἀγαπάτω ὡς ἑαυτόν. ἡ δὲ γυνὴ, ἵνα φοβῆται τὸν ἄνδρα.

Ἀλληλουϊα, ἦχος, πλ. α'.

Σὺ Κύριε φυλάξαις ἡμᾶς, καὶ διατηρήσαις.

Εὐαγγέλιον, ἐκ τοῦ κατὰ Ἰωάννην. Κεφ. β'. 21.

Ὦ καιρῷ ἐκείνῳ, γάμος ἐγένετο ἐν Κανᾷ τῆς Γαλιλαίας, Ϛ ἦν ἡ Μήτηρ τοῦ Ἰησοῦ ἐκεῖ, ἐκλήθη δὲ Ϛ ὁ Ἰησοῦς, καὶ οἱ Μαθηταὶ αὐτοῦ εἰς τὸν γάμον. Ϛ ὑστερήσαντος οἴνου, λέγει ἡ Μήτηρ τοῦ Ἰησοῦ πρὸς αὐτόν· οἶνον οὐκ ἔχουσι. λέγει αὐτῇ ὁ Ἰησοῦς· τί ἐμοὶ καὶ σοὶ γύναι; οὔπω ἥκει ἡ ὥρα μου. λέγει ἡ Μήτηρ αὐτοῦ τοῖς διακόνοις· ὅ,τι ἂν λέγῃ ὑμῖν, ποιήσατε· ἦσαν δὲ ἐκεῖ ὑδρίαι λίθιναι ἓξ κείμεναι, κατὰ τὸν καθαρισμὸν τῶν Ἰουδαίων, χωροῦσαι ἀνὰ μετρητὰς δύο, ἢ τρεῖς. λέγει αὐτοῖς ὁ Ἰησοῦς· γεμίσατε τὰς ὑδρίας ὕδατος. καὶ ἐγέμισαν αὐτὰς ἕως ἄνω, Ϛ λέγει αὐτοῖς· ἀντλήσατε νῦν, καὶ φέρετε τῷ ἀρχιτρικλίνῳ, καὶ ἤνεγκαν. ὡς δὲ ἐγεύσατο ὁ ἀρχιτρίκλινος τὸ ὕδωρ, οἶνον γεγενημένον, (καὶ οὐκ ᾔδει πόθεν ἐστίν.

οἱ

οἱ δὲ διάκονοι ἤδεισαν οἱ λυτληκότα τὸ ὕδωρ.) φωνεῖ τὸν νυμφίον ὁ ἀρχιτρίκλινος, καὶ λέγει αὐτῷ· πᾶς ἄνθρωπος πρῶτον τὸν καλὸν οἶνον τίθησι, καὶ ὅταν μεθυσθῶσι, τότε τὸν ἐλάσσω. σὺ δὲ τετήρηκας τὸν καλὸν οἶνον ἕως ἄρτι; ταύτην ἐποίησε τὴν ἀρχὴν τῶν σημείων ὁ Ἰησοῦς ἐν Κανᾷ τῆς Γαλιλαίας, καὶ ἐφανέρωσε τὴν δόξαν αὐτοῦ, καὶ ἐπίστευσαν εἰς αὐτὸν οἱ Μαθηταὶ αὐτοῦ:

Ο ΔΙΑΚΟΝΟΣ.

Εἴπωμεν πάντες ἐξ ὅλης τῆς ψυχῆς, καὶ ἐξ ὅλης τῆς διανοίας ἡμῶν.
Κύριε παντοκράτωρ ὁ Θεὸς τῶν Πατέρων.
Ἐλέησον ἡμᾶς ὁ Θεὸς, κατὰ τὸ μέγα ἔλεός σου.
Ἔτι δεόμεθα ὑπὲρ ἐλέους, ζωῆς, εἰρήνης, ὑγείας, σωτηρίας, ἐπισκέψεως.
Καὶ μνημονεύει ὧν θέλει. Εἶτα ὁ Ἱερεὺς ἐκφώνως.
Ὅτι ἐλεήμων, καὶ φιλάνθρωπος Θεὸς ὑπάρχεις, καὶ σοὶ τὴν δόξαν ἀναπέμπομεν, τῷ Πατρὶ, καὶ τῷ Υἱῷ, καὶ τῷ Ἁγίῳ Πνεύματι, νῦν, καὶ ἀεὶ, καὶ εἰς τοὺς αἰῶνας τῶν αἰώνων. Ἀμήν:
Εἶτα ὁ Διάκονος. Τῷ Κυρίῳ δεηθῶμεν.
Καὶ ὁ Ἱερεὺς τὴν Εὐχήν.

Κύριε ὁ Θεὸς ἡμῶν, ὁ ἐν τῇ σωτηριώδει σου οἰκονομίᾳ καταξιώσας ἐν Κανᾷ τῆς Γαλιλαίας τίμιον ἀναδεῖξαι τὸν γάμον διὰ τῆς σῆς παρουσίας, αὐτὸς καὶ νῦν τοὺς δούλους σου (τὸν δεῖνα) καὶ (τὴν δεῖνα) οὓς ἠὐδόκησας συναφθῆναι ἀλλήλοις, ἐν εἰρήνῃ καὶ ὁμονοίᾳ διαφύλαξον· τίμιον αὐτοῖς τὸν γάμον ἀνάδειξον· ἀμίαντον αὐτῶν τὴν κοίτην διατήρησον. ἀνεπίληπτον αὐτῶν τὴν συμβίωσιν διαμεῖναι ἠὐδόκησον, καὶ καταξίωσον αὐτοὺς ἐν γήρει πίονι καταντῆσαι, ἐν καθαρᾷ τῇ καρδίᾳ ὀρθοτομοῦντας τὸν λόγον σου. Σὺ γὰρ εἶ ὁ Θεὸς ἡμῶν, Θεὸς τοῦ ἐλεεῖν καὶ σώζειν, καὶ σοὶ τὴν δόξαν ἀναπέμπομεν, σὺν τῷ ἀνάρχῳ σου Πατρὶ, καὶ τῷ παναγίῳ, καὶ ἀγαθῷ, καὶ ζωοποιῷ σου Πνεύματι, νῦν, καὶ ἀεὶ, καὶ εἰς τοὺς αἰῶνας τῶν αἰώνων.
Ὁ Χορός. Ἀμήν.

Ο ΔΙΑΚΟΝΟΣ.

Ἀντιλαβοῦ, σῶσον, ἐλέησον, καὶ διαφύλαξον ἡμᾶς ὁ Θεός.
Τὴν ἡμέραν πᾶσαν, τελείαν, ἁγίαν, εἰρηνικήν.
Ἄγγελον εἰρήνης, πιστὸν ὁδηγὸν, φύλακα τῶν ψυχῶν.
Συγχώρησιν καὶ ἄφεσιν τῶν ἁμαρτιῶν. Τὰ καλὰ, καὶ συμφέροντα ταῖς.
Τὸν ὑπόλοιπον χρόνον τῆς ζωῆς. Τὴν ἀπόνητα τῆς πίστεως.

Ἐκ-

Ἐκφώνως ὁ Ἱερεύς.

Καὶ καταξίωσον ἡμᾶς Δέσποτα μετὰ παῤῥησίας ἀκατακρίτως, τολμᾶν ἐπικαλεῖσθαί σε τὸν ἐπουράνιον Θεὸν Πατέρα, καὶ λέγειν·

Καὶ ὁ Λαὸς τό, Πάτερ ἡμῶν ὁ ἐν τοῖς Οὐρανοῖς.

Ἐκφώνως ὁ Ἱερεύς.

Ὅτι σοῦ ἐστιν ἡ Βασιλεία, καὶ ἡ δύναμις, καὶ ἡ δόξα, τοῦ Πατρὸς, καὶ τοῦ Υἱοῦ, καὶ τοῦ Ἁγίου Πνεύματος, νῦν, καὶ ἀεὶ, καὶ εἰς τοὺς αἰῶνας τῶν αἰώνων. Ὁ Χορός. Ἀμήν.

Ὁ Ἱερεύς. Εἰρήνη πᾶσι.

Ὁ Διάκονος. Τὰς κεφαλὰς ἡμῶν τῷ Κυρίῳ κλίνωμεν.

Εἶτα προσφέρεται τὸ κοινὸν ποτήριον, καὶ εὐλογεῖ αὐτὸ ὁ Ἱερεύς, καὶ λέγει τὴν Εὐχὴν ταύτην.

Ὁ Διάκονος. Τοῦ Κυρίου δεηθῶμεν. Καὶ ὁ Ἱερεύς.

Ὁ Θεὸς ὁ πάντα ποιήσας τῇ ἰσχύϊ σου, καὶ στερεώσας τὴν Οἰκουμένην σου κοσμήσας τὸν στέφανον πάντων τῶν πεποικιλμένων ὑπὸ σοῦ, καὶ τὸ ποτήριον τὸ κοινὸν τοῦτο παρεχόμενος τοῖς συναφθεῖσι πρὸς γάμον κοινωνίαν, εὐλόγησον εὐλογίᾳ πνευματικῇ·

Ἐ Κ Φ Ω Ν Ω Σ.

Ὅτι εὐλόγηταί σου τὸ ὄνομα, καὶ δεδόξασταί σου ἡ Βασιλεία, τοῦ Πατρὸς, καὶ τοῦ Υἱοῦ, καὶ τοῦ Ἁγίου Πνεύματος, νῦν, καὶ ἀεὶ, καὶ εἰς τοὺς αἰῶνας τῶν αἰώνων. Ὁ Χορός. Ἀμήν.

Εἶτα λαβὼν ὁ Ἱερεὺς ἐκ τῶν χειρῶν τὸ κοινὸν ποτήριον, μεταδίδωσιν αὐτοῖς, ἐκ, γ'. πρῶτον τῷ ἀνδρὶ, καὶ εἶτα τῇ γυναικί. Καὶ εὐθέως λαβὼν αὐτὰς ὁ Ἱερεὺς, τοῦ Σωτῆρος κρατοῦντος ὄπισθεν τοὺς Στεφάνους, περιφέρει ὡς ἐν σχήματι κύκλου.

Καὶ ψάλλει ὁ Ἱερεὺς, ἢ ὁ Λαὸς, τὰ παρόντα Τροπάρια, εἰς ἦχον, πλ. α'.

Εὐφράνθητι στεῖρα, ἡ μὴ τίκτουσα ἐν γαστρὶ, καὶ βόησον ὠδῖνας οὐκ ἔχουσα· ὅτι πολλὰ τὰ τέκνα τῆς ἐρήμου, μᾶλλον ἢ τῆς τὸν ἄνδρα κεκτημένης. Ὅτι ἐπληθύνθη τὸ γένος σου ὡς τῶν ἀστέρων τὸ πλῆθος, ἐπειδὴ ἐξέχεας εἰς πάντας τὸν θυμὸν τῆς ὀργῆς σου, καὶ ἀνεκαίνισας τοὺς ἐν τῷ Ἅδῃ κατακειμένους. Δόξα τῇ δυνάμει σου Χριστέ· δόξα τῇ εὐδοκίᾳ σου· δόξα τῇ οἰκονομίᾳ σου, μόνε φιλάνθρωπε.

Ἦχος, βαρύς.

Ἅγιοι Μάρτυρες, οἱ καλῶς ἀθλήσαντες, καὶ στεφανωθέντες, πρεσβεύσατε πρὸς Κύριον, ἐλεηθῆναι τὰς ψυχὰς ἡμῶν.

Δόξα σοι Χριστὲ ὁ Θεὸς, Ἀποστόλων καύχημα, Μαρτύρων εὐαγγελίαμα, ὧν τὸ κήρυγμα, Τριὰς ἡ ὁμοούσιος.

Εἰ-

Εἶτα ἐπαίρει τὰς Στεφάνας, καὶ ἐπαίρας τὸν Στέφανον τῇ Νυμφίῳ, λέγει·

Ἐγαλιώθητι Νυμφίε ὡς ὁ Ἀβραάμ, καὶ εὐλογήθητι ὡς ὁ Ἰσαάκ, καὶ πληθυνθήτι ὡς ὁ Ἰακώβ, πορευόμενος ἐν εἰρήνῃ, καὶ ἐργαζόμενος ἐν δικαιοσύνῃ τὰς ἐντολὰς τοῦ Θεοῦ.

Καὶ ἐν τῷ τῆς Νύμφης, λέγει·

Καὶ σὺ Νύμφη μεγαλιώθητι ὡς ἡ Σάρρα, καὶ εὐφραίνθητι ὡς ἡ Ῥεβέκκα, καὶ πληθυνθήτι ὡς ἡ Ῥαχήλ, εὐφραινομένη τῷ ἰδίῳ ἀνδρὶ, φυλάττουσα τοὺς ὅρους τοῦ Νόμου, ὅτι οὕτως εὐδόκησεν ὁ Θεός.

Εἶτα λέγει ὁ Διάκονος. Τοῦ Κυρίου δεηθῶμεν.

Καὶ ὁ Ἱερεὺς τὴν Εὐχήν.

Ὁ Θεὸς ὁ Θεὸς ἡμῶν, ὁ παραγενόμενος ἐν Κανᾷ τῆς Γαλιλαίας, καὶ τὸν ἐκεῖσε γάμον εὐλογήσας, εὐλόγησον καὶ τοὺς δούλους σου τούτους, τοὺς τῇ σῇ προνοίᾳ πρὸς γάμου κοινωνίαν συναφθέντας. Εὐλόγησον αὐτῶν εἴσοδον καὶ ἔξοδον. Πλήθυνον ἐν ἀγαθοῖς τὴν ζωὴν αὐτῶν. μακάλαβε τοὺς Στεφάνους αὐτῶν ἐν τῇ Βασιλείᾳ σου, ἀμώμους, καὶ ἀμέμπτους διατηρῶν, εἰς τοὺς αἰῶνας τῶν αἰώνων. Ἀμήν.

Ὁ Ἱερεύς. Εἰρήνη πᾶσι.

Ὁ Διάκονος. Τὰς κεφαλὰς ὑμῶν τῷ Κυρίῳ κλίνατε.

Καὶ εὔχεται ὁ Ἱερεύς.

Ὁ Πατὴρ, ὁ Υἱὸς, καὶ τὸ ἅγιον Πνεῦμα, ἡ παναγία καὶ ὁμοούσιος καὶ ζωαρχικὴ Τριὰς, ἡ μία Θεότης καὶ Βασιλεία, εὐλογήσαι ὑμᾶς, καὶ παράσχοι ὑμῖν μακροζωίαν, εὐτεκνίαν, προκοπὴν βίου καὶ πίστεως, καὶ ἐμπλήσαι ὑμᾶς παντὸς τοῦ Θείου τῆς ἀγαθῶν, ἀξιώσαι ὑμᾶς καὶ τῆς ἐπηγγελμένων ἀγαθῶν τῆς ἀπολαύσεως· πρεσβείαις τῆς Ἁγίας Θεοτόκου, καὶ πάντων τῶν Ἁγίων. Ἀμήν.

Εἶτα εἰσέρχονται, καὶ εὔχονται αὐτοῖς. Καὶ ἀσπασάμενοι ἀλλήλους, γίνεται παρὰ τοῦ Ἱερέως τελεία Ἀπόλυσις.

Ὁ Διὰ τῆς ἐν Κανᾷ Θαυμασίας τιμίου καὶ ἁγίου γάμου, Χριστὸς ὁ ἀληθινὸς Θεὸς ἡμῶν, ταῖς πρεσβείαις τῆς παναχράντου αὐτοῦ Μητρὸς, τοῦ ἁγίου ἐνδόξου καὶ παμμακαρίστου Ἀποστόλου, τοῦ ἁγίου Θεοπάτορος Βασιλέως καὶ ἰσαποστόλου, Κωνσταντίνου, καὶ Ἑλένης, τοῦ ἁγίου Μεγαλομάρτυρος Προκοπίου, καὶ πάντων τοῦ Ἁγίων, ἐλεήσαι, καὶ σώσαι ἡμᾶς. Καὶ τὰ ἑξῆς.

ΕΤ-

ΕΥ'ΧΗ' Ε'ΠΙ' ΛΥ'ΣΙΝ ΣΤΕΦΑ'ΝΩΝ
Τῇ ὀγδόῃ ἡμέρᾳ.

Κύριε ὁ Θεὸς ἡμῶν, ὁ τοῦ ἐνιαυτοῦ τὸν στέφανον εὐλογήσας, ϛ τοὺς παρόντας Στεφάνους ἐπιτίθεσθαι παραδοὺς, τοῖς νόμῳ γάμου συναπτομένοις ἀλλήλοις, καὶ μισθὸν ὥσπερ ἀπονέμων αὐτοῖς τὸν τῆς σωφροσύνης, ὅτι ἁγνοὶ πρὸς τὸν ὑπὸ σοῦ νομοθετηθέντα γάμον συνήφθησαν· αὐτὸς ϛ ἐν τῇ λύσει τῶν παρόντων Στεφάνων τοὺς συναφθέντας ἀλλήλοις εὐλόγησον, καὶ τὴν συνάφειαν αὐτῶν ἀδιάσπαστον διατήρησον. Ἵνα εὐχαριστῶσι διαπαντὸς τῷ Παναγίῳ ὀνόματί σου, τοῦ Πατρὸς, ϛ τοῦ Υἱοῦ, ϛ τοῦ Ἁγίου Πνεύματος, νῦν, ϛ ἀεὶ, καὶ εἰς τοὺς αἰῶνας τῶν αἰώνων. Ἀμήν:~

Εἰρήνη πᾶσι. Τὰς κεφαλὰς ἡμῶν τῷ Κυρίῳ κλίνατε.

Σύμφωνα καταντήσαντες οἱ δοῦλοί σου Κύριε, καὶ τὴν ἀκολουθίαν ἐκτελέσαντες τοῦ ἐν Κανᾷ τῆς Γαλιλαίας γάμου, καὶ συστέλλοντες τὰ κατ' αὐτὸν σύμβολα, δόξαν σοι ἀναπέμπομεν, τῷ Πατρὶ, καὶ τῷ Υἱῷ, καὶ τῷ Ἁγίῳ Πνεύματι, νῦν, ϛ ἀεὶ, καὶ εἰς τοὺς αἰῶνας τῶν αἰώνων. Ἀμήν. Καὶ γίνεται Ἀπόλυσις.

ΚΕΦΑ'ΛΑΙΑ ΠΕΡΙ' ΔΙΓΑ'ΜΩΝ,
Κεφάλαιον Νικηφόρου Πατριάρχου Κωνσταντινουπόλεως τοῦ Ὁμολογητοῦ.

Ὁ Δίγαμος οὐ στεφανοῦται, ἀλλὰ καὶ ἐπιτιμᾶται μὴ μεταλαβεῖν τῶν ἀχράντων Μυστηρίων, ἔτη δύο· ὁ δὲ Τρίγαμος, πέντε.

Ἐκ τῶν Ἀποκρίσεων τοῦ Μακαρίου Νικήτα Μητροπολίτου Ἡρακλείας, ἐξ ὧν ἠρωτήθη παρὰ τοῦ Κωνσταντίνου Ἐπισκόπου.

Ἡ Μὲν ἀκρίβεια τοὺς Διγάμους οὐκ εἴωθε στεφανοῦν, ἡ δὲ τῆς Μεγάλης Ἐκκλησίας συνήθεια, τὰ τοιαῦτα οὐ παρατηρεῖται, ἀλλὰ καὶ τοῖς Διγάμοις καὶ τριγάμοις τοὺς νυμφικοὺς Στεφάνους ἐπιτίθησι, καὶ οὐδεὶς οὐδέποτε παρὰ τοῦτο ἐνεκλήθη· πλὴν ἐπὶ ἡ δεύτερον χρόνον τῆς θείας εἴργονται Κοινωνίας. ἀλλὰ ϛ τὸν Ἱερολογήσαντα τούτους Πρεσβύτερον, συνδειπνεῖν αὐτοῖς οὐ νενόμισται, κατὰ τὸν, ζ. Κανόνα τῆς ἐν Νεοκαισαρείᾳ Συνόδου:~

Ἀ'ΚΟ-

Α'ΚΟΛΟΥΘΙΑ ΕΙ'Σ ΔΙΓΑΜΟΝ.

Ε'Υλογεῖ κτ̃ τὸ ἔθος. τὸ, Τρισάγιον. Α' πολυτίκιον τῆς ἡμέρας.

Εἶτα Συναπτή.

Ε'ν εἰρήνῃ τοῦ Κυρίου δεηθῶμεν. Υ' πὲρ τῆς ἄνωθεν εἰρήνης.

Υ' πὲρ τοῦ ἁγίου Οἴκου τούτου, καὶ τῶν μετ̃ πίστεως, εὐλαβείας.

Υ' πὲρ τῶν δούλων τοῦ Θεοῦ (τοῦ δεῖνος) καὶ (τῆς δεῖνος) καὶ τῆς ἐν Θεῷ σκέπης, καὶ συμβιώσεως αὐτῶν, τοῦ Κυρίου δεηθῶμεν.

Υ' πὲρ τοῦ συζῆσαι αὐτοὺς καλῶς ἐν ὁμονοίᾳ, τοῦ Κυρίου δεηθῶμεν.

Α'ντιλαβοῦ, σῶσον, ἐλέησον.

Τῆς Παναγίας, ἀχράντου.

Ο' Ἱερεύς. Ο'ὅ τι πρέπει σοὶ πᾶσα δόξα, τιμὴ, καὶ προσκύνησις.

Εἶτα. Τοῦ Κυρίου δεηθῶμεν.

Ο' Θεὸς ὁ αἰώνιος, ὁ τὰ διῃρημένα συναγαγὼν εἰς ἑνότητα, καὶ σύνδεσμον διαθέσεως τιθεὶς αὐτοῖς ἄῤῥηκτον, ὁ εὐλογήσας Ἰσαὰκ καὶ Ῥεβέκκαν, Σ κληρονόμους αὐτοὺς τῆς σῆς ἐπαγγελίας ἀναδείξας· αὐτὸς εὐλόγησον καὶ τοὺς δούλους σου τούτους (τὸν δεῖνα) καὶ (τὴν δεῖνα) ὁδηγῶν αὐτοὺς ἐν παντὶ ἔργῳ ἀγαθῷ. Ο'ὅ τι ἐλεήμων, καὶ φιλάνθρωπος Θεὸς ὑπάρχεις, καὶ σοὶ τὴν δόξαν ἀναπέμπομεν.

Ε'ἰρήνη πᾶσι. Τ'ὰς κεφαλὰς ὑμῶν τῷ Κυρίῳ κλίνατε.

Κ'Υριε ὁ Θεὸς ἡμῶν, ὁ τὴν ἐξ ἐθνῶν προμνηστευσάμενος Ε'κκλησίαν παρθένον Α'γνὴν, εὐλόγησον τὰ μνῆστρα ταῦτα, Σ ἕνωσον καὶ διαφύλαξον τοὺς δούλους σου τούτους, ἐν εἰρήνῃ καὶ ὁμονοίᾳ. Σοὶ γὰρ πρέπει πᾶσα δόξα, τιμὴ, καὶ προσκύνησις, τῷ Πατρὶ, καὶ τῷ Υἱῷ, καὶ τῷ Α'γίῳ Πνεύματι, νῦν, καὶ ἀεὶ, καὶ εἰς τοὺς αἰῶνας τῶν αἰώνων. Α'μήν.

Εἶτα λαβὼν ὁ Ἱερεὺς τοὺς δακτυλίους, ἐπιδίδωσι πρῶτον τῷ Α'νδρὶ τὸν χρυσοῦν, τῇ δὲ Γυναικὶ τὸν ἀργυροῦν, καὶ λέγει τῷ Α'νδρί.

Α'Ρ'ραβωνίζεται ὁ δοῦλος τοῦ Θεοῦ (ὁ δεῖνα) τὴν δούλην τοῦ Θεοῦ (τὴν δεῖνα) εἰς τὸ ὄνομα τοῦ Πατρὸς, καὶ τοῦ Υἱοῦ, καὶ τοῦ Α'γίου Πνεύματος, νῦν, καὶ ἀεὶ, καὶ εἰς τοὺς αἰῶνας τῶν αἰώνων. ἐκ τρίτου.

Ο'μοίως καὶ τῇ Γυναικι.

Α'Ρ'ραβωνίζεται ἡ δούλη τοῦ Θεοῦ (ἡ δεῖνα) τὸν δοῦλον τοῦ Θεοῦ (τὸν δεῖνα) εἰς τὸ ὄνομα τοῦ Πατρὸς, καὶ τοῦ Υἱοῦ, καὶ τοῦ Α'γίου Πνεύματος, νῦν, καὶ ἀεὶ, καὶ εἰς τοὺς αἰῶνας τῶν αἰώνων. τρίς.

Καὶ

Digitized by Google

Καὶ ποιεῖ Σταυρὸν μετὰ τοῦ δακτυλιδίου ἐπὶ τὰς κεφαλὰς αὐτῶν, ϛ ἐπιτίθησιν αὐτοὺς ἐπὶ τοῖς δεξιοῖς δακτύλοις. Εἶτα ἀλλάσσει ὁ Συντέκνος τὰ δακτυλίδια.

Ὁ δὲ Ἰόρδυς λέγει. Τοῦ Κυρίου δεηθῶμεν.

Δέσποτα Κύριε ὁ Θεὸς ἡμῶν, ὁ πάντων φειδόμενος, καὶ πάντων προνοούμενος, ὁ τὰ κρυπτὰ γινώσκων τῶν ἀνθρώπων, καὶ πάντων τὴν γνῶσιν ἔχων, ἱλάσθητι ταῖς ἁμαρτίαις ἡμῶν, ϛ τὰς ἀνομίας συγχώρησον τῶν σῶν ἱκετῶν, καλῶν αὐτοὺς εἰς μετάνοιαν· παρέχων αὐτοῖς συγγνώμην παραπτωμάτων, ἁμαρτιῶν ἱλασμὸν, συγχώρησιν ἀνομιῶν ἑκουσίων τε καὶ ἀκουσίων. ὁ εἰδὼς τὸ ἀσθενὲς τῆς ἀνθρωπίνης φύσεως, ὁ πλάστης καὶ δημιουργὸς, ὁ Ῥαὰβ τῇ πόρνῃ συγχωρήσας, ϛ τοῦ Τελώνου τὴν μετάνοιαν προσδεξάμενος, μὴ μνησθῇς ἁμαρτημάτων ἡμῶν ἀγνοίας ἐκ νεότητος. ἐὰν γὰρ ἀνομίας παρατηρήσῃς Κύριε, Κύριε τίς ὑποστήσεταί σοι; ἢ ποία σὰρξ δικαιωθήσεται ἐνώπιόν σου; σὺ γὰρ μόνος ὑπάρχεις δίκαιος, ἀναμάρτητος, ἅγιος, πολυέλεος, πολυεύσπλαγχνος, ϛ μεταμοῶν ἐπὶ κακίαις ἀνθρώπων. σὺ Δέσποτα οἰκειωσάμενος τοὺς δούλους σου (τὸν δεῖνα) καὶ (τὴν δεῖνα) ἕνωσον τῇ πρὸς ἀλλήλους ἀγάπῃ, δώρησαι αὐτοῖς τοῦ Τελώνου τὴν ἐπιστροφὴν, τῆς Πόρνης τὰ δάκρυα, τοῦ Λῃστοῦ τὴν ἐξομολόγησιν· ἵνα διὰ μετανοίας ἐξ ὅλης καρδίας αὐτῶν, ἐν ὁμονοίᾳ καὶ εἰρήνῃ τὰς ἐντολάς σου ἐργαζόμενοι, καταξιωθῶσι καὶ τῆς ἐπουρανίου σου Βασιλείας. Ὅτι σὺ εἶ ὁ οἰκονόμος πάντων, καὶ σοὶ τὴν δόξαν ἀναπέμπομεν, τῷ Πατρὶ, καὶ τῷ Υἱῷ, καὶ τῷ Ἁγίῳ Πνεύματι, νῦν, καὶ ἀεὶ, καὶ εἰς τοὺς αἰῶνας τῶν αἰώνων. Ἀμήν.

Εἰρήνη πᾶσι. Τὰς κεφαλὰς ὑμῶν τῷ Κυρίῳ κλίνατε.

Κύριε Ἰησοῦ Χριστὲ, Λόγε τοῦ Θεοῦ, ὁ ὑψωθεὶς ἐπὶ τοῦ τιμίου ϛ ζωοποιοῦ Σταυροῦ, τὸ καθ' ἡμᾶς διαῤῥήξας χειρόγραφον, ϛ τῆς δυναστείας τοῦ διαβόλου ῥυσάμενος ἡμᾶς, ἱλάσθητι ταῖς ἀνομίαις τῶν δούλων σου. ὅτι τὸν καύσωνα καὶ τὸ βάρος τῆς ἡμέρας, ϛ τῆς σαρκὸς τὴν πύρωσιν μὴ ἰσχύοντες βαστάζειν, εἰς γάμου δευτέραν κοινωνίαν συνέρχονται, καθὼς ἐνομοθέτησας διὰ τοῦ σκεύους τῆς ἐκλογῆς σου Παύλου τοῦ Ἀποστόλου· εἰπὼν δι' ἡμᾶς τοὺς ταπεινοὺς, τὸ, Κρεῖσσον ἐν Κυρίῳ γαμεῖν, ἢ πυροῦσθαι. Αὐτὸς ὡς ἀγαθὸς καὶ φιλάνθρωπος ἐλέησον, καὶ συγχώρησον, ἱλάσθητι, ἄνες, ἄφες τὰ ὀφειλήματα ἡμῶν. ὅτι σὺ εἶ ὁ τὰς νόσους ἡμῶν ἐπὶ τῶν ὤμων ἀράμενος. οὐδεὶς γὰρ ἐστὶν ἀναμάρτητος, οὐδ' ἂν μία ἡμέρα ὁ βίος αὐτοῦ ἐστὶν, ἢ χωρὶς ῥύπου, εἰ μὴ σὺ μό-

νόμος ὁ σάρκα φορέσας ἀναμαρτήτως, καὶ τὴν αἰώνιον ἡμῖν δωρησάμενος ἀπάθειαν. Ὅτι σὺ εἶ ὁ Θεὸς, Θεὸς τῶν μεταμούντων, καὶ σοὶ τὴν δόξαν ἀναπέμπομεν, τῷ Πατρὶ, καὶ τῷ Υἱῷ, καὶ τῷ Ἁγίῳ Πνεύματι, νῦν, καὶ ἀεὶ, καὶ εἰς τοὺς αἰῶνας τῶν αἰώνων. Ἀμήν.

Τοῦ Κυρίου δεηθῶμεν.

Ὁ Θεὸς ὁ ἅγιος, ὁ πλάσας ἐκ χοὸς τὸν ἄνθρωπον, καὶ ἐκ τῆς πλευρᾶς αὐτοῦ ἀνοικοδομήσας γυναῖκα, καὶ συζεύξας αὐτῷ βοηθὸν κατ' αὐτὸν, διὰ τὸ οὕτως ἀρέσαι τῇ σῇ μεγαλειότητι, μὴ μόνον εἶναι τὸν ἄνθρωπον ἐπὶ τῆς γῆς· αὐτὸς καὶ νῦν Δέσποτα ἐξαπόστειλον τὴν χεῖρά σου ἐξ ἁγίου κατοικητηρίου σου, καὶ ἁρμόσον τὸν δοῦλόν σου (τὸν δε) καὶ τὴν δούλην σου (τὴν δε) ὅτι παρὰ σοῦ ἁρμόζεται ἀνδρὶ γυνή. Σύζευξον αὐτοὺς ἐν ὁμοφροσύνῃ, στεφάνωσον αὐτοὺς εἰς σάρκα μίαν, χάρισαι αὐτοῖς καρπὸν κοιλίας, εὐτεκνίας ἀπόλαυσιν. Ὅτι σὸν τὸ κράτος, καὶ σοῦ ἐστιν ἡ Βασιλεία, καὶ ἡ δύναμις, καὶ ἡ δοξα, τοῦ Πατρὸς, καὶ τοῦ Υἱοῦ, καὶ τοῦ Ἁγίου Πνεύματος, νῦν, καὶ ἀεὶ, καὶ εἰς τοὺς αἰῶνας τῶν αἰώνων. Ἀμήν:~

Καὶ λαβὼν τὰ Στέφανα, στέφει τὸν Νυμφίον, λέγων.

Στέφεται ὁ δοῦλος τοῦ Θεοῦ (ὁ δεῖνα) τὴν δούλην τοῦ Θεοῦ (τὴν δεῖνα) εἰς τὸ ὄνομα τοῦ Πατρὸς, καὶ τοῦ Υἱοῦ, καὶ τοῦ Ἁγίου Πνεύματος. ἐκ τρίτου.

Ὁμοίως στέφει καὶ τὴν Νύμφην, λέγων.

Στέφεται ἡ δούλη τοῦ Θεοῦ (ἡ δεῖνα) τὸν δοῦλον τοῦ Θεοῦ (τὸν δεῖνα) εἰς τὸ ὄνομα τοῦ Πατρὸς, καὶ τοῦ Υἱοῦ, καὶ τοῦ Ἁγίου Πνεύματος. Καὶ τοῦτο τρίς. Εἶτα εὐλογεῖ αὐτοὺς, λέγων. ἐκ, γ'.

Κύριε ὁ Θεὸς ἡμῶν, δόξῃ καὶ τιμῇ στεφάνωσον αὐτούς.

Εἶτα τὸν προγραφέντα Ἀπόστολον, καὶ τὸ Εὐαγγέλιον. ἔπειτα ταῦτα.

Εἴπωμεν πάντες ἐξ ὅλης τῆς ψυχῆς.

Κύριε παντοκράτωρ ὁ Θεὸς τῶν Πατέρων ἡμῶν.

Ἐλέησον ἡμᾶς ὁ Θεὸς, κατὰ τὸ μέγα ἔλεός σου.

Ἔτι δεόμεθα ὑπὲρ ἐλέους, ζωῆς, εἰρήνης.

Καὶ μνημονεύει ὧν θέλει.

Ὅτι ἐλεήμων, καὶ φιλάνθρωπος Θεὸς ὑπάρχεις, καὶ σοὶ τὴν δόξαν ἀναπέμπομεν, τῷ Πατρὶ, καὶ τῷ Υἱῷ, καὶ τῷ Ἁγίῳ Πνεύματι, νῦν, καὶ ἀεὶ, καὶ εἰς τοὺς αἰῶνας τῶν αἰώνων. Ἀμήν.

Εἶτα τὴν Εὐχήν. Τοῦ Κυρίου δεηθῶμεν.

Κύριε ὁ Θεὸς ἡμῶν, ὁ ἐν τῇ σωτηριώδει σου οἰκονομίᾳ καταξιώσας, ἐν Κανᾷ τῆς Γαλιλαίας, τίμιον ἀναδεῖξαι τὸν γάμον διὰ τῆς

σῆς

σῆς παρουσίας· αὐτὸς ἐμοῦ τοὺς δούλους σου (τὸν δεῖνα) καὶ (τὴν δεῖνα) ἃς ηὐδόκησας συναφθῆναι ἀλλήλοις, ἐν εἰρήνῃ καὶ ὁμονοίᾳ διαφύλαξον· τίμιον αὐτοῖς τὸν γάμον ἀπόδειξον, ἀμίαντον αὐτῶν τὴν κοίτην διατήρησον, ἀνεπίληπτον αὐτῶν τὴν συμβίωσιν διαμεῖναι ἀξίωσον. καὶ καταξίωσον αὐτοὺς ἐν γήρει πίονι καταντῆσαι, ἐν καθαρᾷ τῇ καρδίᾳ, ἐργαζομένους τὰς ἐντολάς σου. Σὺ γὰρ εἶ ὁ Θεὸς ἡμῶν, Θεὸς τῶν ἐλεεῖν καὶ σώζειν, καὶ σοὶ τὴν δόξαν ἀναπέμπομεν, σὺν τῷ ἀνάρχῳ σου Πατρὶ, καὶ τῷ Παναγίῳ, καὶ ἀγαθῷ, καὶ ζωοποιῷ σου Πνεύματι, νῦν, καὶ ἀεὶ, καὶ εἰς τοὺς αἰῶνας τῶν αἰώνων. Ἀμήν.

Ὁ Διάκονος, ἢ ὁ Ἱερεύς.

Ἀντιλαβοῦ, σῶσον, ἐλέησον.
Ἄγγελον εἰρήνης, πιστόν.
Τὰ καλὰ καὶ συμφέροντα,
Χρησιανὰ τὰ τέλη.
Τὴν ἡμέραν πᾶσαν, τελείαν.
Συγχωρῶν καὶ ἄφεσιν τῶν ἁμαρτ.
Τὸν ὑπόλοιπον χρόνον τῆς ζωῆς.
Τὴν ἐπίστασιν τῆς Πίστεως.

Ὁ Ἱερεὺς Ἐκφώνως.

Καὶ καταξίωσον ἡμᾶς Δέσποτα, μετὰ παῤῥησίας.
Ὁ Χορὸς, Πάτερ ἡμῶν, ὁ ἐν τοῖς Οὐρανοῖς.
Εἰρήνη πᾶσι. Τὰς κεφαλὰς ὑμῶν τῷ Κυρίῳ κλίνατε.
Εἶτα προσφέρεται τὸ κοινὸν ποτήριον, καὶ εὐλογεῖ αὐτὸ ὁ Ἱερεύς, καὶ λέγει τὴν Εὐχὴν ταύτην. Τῷ Κυρίῳ δεηθῶμεν.

Ὁ Θεὸς ὁ πάντα ποιήσας τῇ ἰσχύϊ σου, καὶ στερεώσας τὴν Οἰκουμένην, καὶ κοσμήσας τὸν στέφανον πάντων τῶν πεποιημένων ὑπὸ σοῦ, καὶ τὸ ποτήριον τοῦτο παρεχόμενος τοῖς συναφθεῖσι πρὸς γάμου κοινωνίαν, εὐλόγησον εὐλογίᾳ πνευματικῇ. Ὅτι εὐλόγηται σου τὸ ὄνομα, καὶ δεδόξασταί σου ἡ Βασιλεία τοῦ Πατρὸς, καὶ τοῦ Υἱοῦ, καὶ τοῦ Ἁγίου Πνεύματος, νῦν, καὶ ἀεὶ, καὶ εἰς τοὺς αἰῶνας τῶν αἰώνων. Ἀμήν.
Εἶτα λαβὼν ὁ Ἱερεὺς ὑπὸ χεῖρας τὸ κοινὸν ποτήριον, μεταδίδωσιν αὐτοῖς, ἐκ γ'. πρῶτον τῷ Ἀνδρὶ, καὶ αὖθις τῇ Γυναικί. Καὶ εὐθέως λαβὼν αὐτοὺς ὁ Ἱερεὺς, στρέφει ὡς ἐν σχήματι κύκλου, καὶ ψάλλει. Ἡσαΐα χόρευε.
Καὶ ἕτερα Τροπάρια, ἦχος βαρύς. Ἅγιοι Μάρτυρες. Δόξα σοι Χριστέ.
Εἶτα ἐπαίρει τοὺς Στεφάνους ὁ Ἱερεὺς· καὶ ἐπάρας τὸν Στέφανον τοῦ Νυμφίου, λέγει.
Μεγαλώθητι Νυμφίε ὡς ὁ Ἀβραὰμ, καὶ εὐλογήθητι ὡς ὁ Ἰσαὰκ, καὶ πληθύνθητι ὡς ὁ Ἰακὼβ, πορευόμενος ἐν εἰρήνῃ, καὶ ἐργαζόμενος ἐν δικαιοσύνῃ τὰς ἐντολὰς τοῦ Θεοῦ.

Καὶ

Digitized by Google

Καὶ ἐπαράς τὸν Στέφανον τῆς Νύμφης, λέγει.

Καὶ σὺ Νύμφη, μεγαλύνθητι ὡς ἡ Σάῤῥα, καὶ εὐφράνθητι ὡς ἡ Ῥεβέκκα, καὶ πληθύνθητι ὡς ἡ Ῥαχὴλ, εὐφραινομένη τῷ ἰδίῳ ἀνδρὶ, φυλάττουσα τοὺς ὅρους τοῦ Νόμου, ὅτι οὕτως εὐδόκησεν ὁ Θεός.

Εἶτα λέγει τὴν Εὐχήν. Τοῦ Κυρίου δεηθῶμεν.

Ὁ Θεὸς ὁ Θεὸς ἡμῶν, ὁ παραγενόμενος ἐν Κανᾷ τῆς Γαλιλαίας, καὶ τὸν ἐκεῖσε γάμον εὐλογήσας, εὐλόγησον καὶ τοὺς δούλους σου τούτους, τοὺς τῇ σῇ προνοίᾳ πρὸς γάμου κοινωνίαν συναφθέντας. Εὐλόγησον αὐτῶν εἰσόδους καὶ ἐξόδους. Πλήθυνον ἐν ἀγαθοῖς τὴν ζωὴν αὐτῶν. ἀνάλαβε τοὺς Στεφάνους αὐτῶν ἐν τῇ Βασιλείᾳ σου, ἀσπίλους, καὶ ἀμώμους, καὶ ἀνεπιβουλεύτους διατηρῶν, εἰς τοὺς αἰῶνας τῶν αἰώνων. Ἀμήν.

Εἰρήνη πᾶσι. Τὰς κεφαλὰς ὑμῶν τῷ Κυρίῳ.

Καὶ εὔχεται ὁ Ἱερεύς.

Ὁ Πατὴρ, ὁ Υἱὸς, καὶ τὸ ἅγιον Πνεῦμα, ἡ παναγία, καὶ ὁμοούσιος, καὶ ζωαρχικὴ Τριὰς, ἡ μία Θεότης καὶ Βασιλεία, εὐλογήσαι ὑμᾶς, καὶ παράσχοι ὑμῖν μακροζωΐαν, εὐτεκνίαν, προκοπὴν βίου καὶ πίστεως, καὶ ἐμπλήσαι ὑμᾶς πάντων τῶν ἐπὶ γῆς ἀγαθῶν· πρεσβείαις τῆς Ἁγίας Θεοτόκου, ϛ πάντων τῶν Ἁγίων. Ἀμήν.

Εἶτα εἰσέρχονται ϛ εὔχονται αὐτοῖς, καὶ ἀσπασάμενοι ἀλλήλους, γίνεται παρὰ τοῦ Ἱερέως τελεία Ἀπόλυσις.

Ὁ Διὰ τῆς ἐν Κανᾷ ἐπιδημίας τίμιον ἀναδείξας τὸν γάμον, Χριστὸς ὁ ἀληθινὸς Θεὸς ἡμῶν, ταῖς πρεσβείαις τῆς παναχράντου αὐτοῦ Μητρὸς, τῶν ἁγίων ἐνδόξων ϛ πανευφήμων Ἀποστόλων, τῶν ἁγίων Θεοστέπτων Βασιλέων ϛ ἰσαποστόλων, Κωνσταντίνου, ϛ Ἑλένης, τοῦ ἁγίου μεγαλομάρτυρος Προκοπίου, καὶ πάντων τῶν Ἁγίων, ἐλεήσαι, ϛ σώσαι ἡμᾶς.

Ἀ'ΚΟΛΟΥΘΙ'Α ΤΟΥ' Ἁ'ΓΙ'ΟΥ Ε'ΛΑΙ'ΟΥ

Ψαλλομένη ὑπὸ ἑπτὰ Ἱερέων, Συναχθέντων ἐν Ἐκκλησίᾳ, ἢ ἐν οἴκῳ.

Commencement pour faire Chaile de Conch

Εὐλογοῦντος τοῦ πρώτου τῶν Ἱερέων, ἀρχόμεθα τοῦ Τρισαγίου. Παναγία Τριάς. Πάτερ ἡμῶν. Ὅτι σοῦ ἐστι. τὸ, Κύριε ἐλέησον, ιβ'. τὸ, Δεῦτε προσκυνήσωμεν, γ'. τὸ, Κύριε εἰσάκουσον τῆς προσευχῆς μου. Εἶτα Συναπτὴ μικρά.

Effologio. O Τὸ,

Τὸ, Ἀλληλουϊα, ἦχος, π. β'.

Κύριε μὴ τῷ θυμῷ σου ἐλέγξῃς με, μηδὲ τῇ ὀργῇ σου παιδεύσῃς με.

ᾳ. Ἐλέησόν με Κύριε, ὅτι ἀσθενής εἰμι.

Εἶτα τὰ Τροπάρια.

Ἐλέησον ἡμᾶς Κύριε. Δόξα. Κύριε ἐλέησον ἡμᾶς.

Καὶ νῦν. Τῆς εὐσπλαγχνίας τὴν πύλην. ὁ Ν'.

Καὶ ὁ Κανὼν, οὗ ἡ ἀκροστιχίς. Εὐχὴ ἐλαίου. Ψαλμὸς Ἀρσενίου.

Ὠδὴ, α'. ἦχος, δ'. Θαλάσσης τὸ ἐρυθραῖον πέλαγος.

Ἐλαίῳ τῆς εὐσπλαγχνίας Δέσποτα, ὁ ἱλαρύνων ἀεὶ, ψυχὰς ὁμοῦ Σ σώματα βροτῶν, Σ φρουρῶν ἐν ἐλαίῳ πιστούς. αὐτὸς Σ νῦν οἰκτείρησον, τοὺς δι' ἐλαίου προσιόντας σοι.

Ὑπάρχει σοῦ τοῦ ἐλέους Δέσποτα, πλήρης ἡ σύμπασα γῆ. ὅθεν ἐλαίῳ θείῳ σου σεπτῷ, οἱ χριόμενοι σημέρον, τὸν ὑπὲρ νοῦν σου ἔλεον, πιστῶς αἰτοῦμέν σε δοθῆναι ἡμῖν.

Χρισμόν σου τὸν ἱερὸν φιλάνθρωπε, ὁ Ἀποστόλοις τοῖς σοῖς, ἐπ' ἀσθενοῦσι δούλοις σου τελεῖν, συμπαθῶς ἐντειλάμενος, ταῖς δι' αὐτῶν ἐντεύξεσι, πάντας σφραγίδι σου ἐλέησον. Θεοτοκίον.

Ἡ Μόνη τὸ τῆς εἰρήνης πέλαγος, Ἁγνὴ πλουτήσασα, ταῖς πρὸς Θεὸν πρεσβείαις σου ἀεὶ, νοσημάτων ἐ θλίψεων, τὸν σὸν οἰκέτην λύτρωσαι, ὅπως ἀπαύστως μεγαλύνῃ σε.

Ὠδὴ, γ'. Εὐφραίνεται ἐπὶ σοί.

Εὐ μόνος ὢν θαυμαστὸς, καὶ ἐν ἀνθρώποις τοῖς πιστοῖς ἵλεως, τῷ ἀσθενοῦντι δεινῶς, δὸς Χριστὲ τὴν χάριν σου ἄνωθεν.

Ἐλαίας κάρφος ποτὲ, πρὸς ἀνοχὰς κατακλυσμοῦ θείᾳ σου, δεῖξας ῥοπῇ Κύριε, σῶσον ἐν ἐλέει τὸν κάμνοντα.

Ἁμπάδι θείᾳ φωτὸς, ἐν τῷ ἐλέει σου Χριστὲ φαίδρυνον, τὸν ἐν τῇ χρίσει Σ νῦν, πίστει τοῦ ἐλέους σου σπεύδοντα.

Θεοτοκίον.

Ἐπίβλεψον εὐμενῶς, Μήτηρ τοῦ πάντων Ποιητοῦ ἄνωθεν, καὶ τὴν πικρὰν κάκωσιν, λῦσον τοῦ νοσοῦντος πρεσβείαις σου.

Κάθισμα, ἦχος, πλ. Αὐλῶν ποιμενικῶν.

Ὡς θεῖος ποταμὸς, τοῦ ἐλέους ὑπάρχων, ὡς ἄβυσσος πολλῆς, συμπαθείας οἰκτίρμων, δεῖξον τοῦ σοῦ ἐλέους τὰ θεῖα ῥεῖθρα, καὶ πάντας ὕσαι. βλῦσον τὰς τῶν θαυμάτων πηγὰς ἀφθόνως, καὶ πλύνον ἁπαντάς. σοὶ γὰρ ἀεὶ προστρέχοντες θερμῶς, τὴν χάριν ἐξετούμεθα.

Ἔτε-

Ἔτορον, ἦχος, δ'. Ὁ ὑψωθεὶς ἐν τῷ Σταυρῷ ἑκουσίως.

Ὁ Ἰατρὸς ϛ βοηθὸς τῶν ἐν πόνοις, ὁ λυτρωτής τε καὶ Σωτὴρ τῶν ἐν νόσοις, αὐτὸς τῶν ὅλων Δέσποτα καὶ Κύριε, δώρησαι τὴν ἴασιν, τῷ νοσοῦντί σου δούλῳ, οἴκτειρον ἐλέησον, τὸν πολλὰ ἐπταικότα, ϛ τῶν σφαλμάτων λύτρωσαι Χριστὲ, ὅπως δοξάζῃ τὴν θείαν σου δυνάμιν.

Ὠδὴ, δ'. Ἐπαρθέντα σε ἰδοῦσα.

Ἀ Διάφθορον ὡς μύρον Σωτὴρ ὑπάρχων, τὸ κενωθὲν ἐν χάριτι ϛ Κόσμον καθαῖρον, οἴκτειρον, ἐλέησον τὸν τῇ θείᾳ πίστει σου, μώλωπας σαρκὸς ἐπαλείφοντα.

Ἱ Λαρότητι σφραγίδος τοῦ σοῦ ἐλέους, νυῶ τὰς αἰσθήσεις Δέσποτα σφραγίσας σῶν δούλων, ἄβατον, ἀπρόσιτον, τὴν εἴσοδον ποίησον, πάσαις ἐναντίαις δυνάμεσιν.

Ὁ Προσκαλεῖσθαι κελεύων τοὺς ἀσθενοῦντας, ἱερουργοὺς ἐνθέους σου, καὶ τούτων ἐντεύξει, καὶ χρίσει ἐλαίου σου, φιλάνθρωπε σώζεσθαι, σῶσον τῷ ἐλέει τὸν κάμνοντα.

Θεοτοκίον.

Θεοτόκε Ἀειπάρθενε Παναγία, σκέπη στερρὰ καὶ φύλαξ, λιμήν τε καὶ τεῖχος, κλίμαξ καὶ προπύργιον, ἐλέησον οἴκτειρον· πρὸς σὲ γὰρ μόνην κατέφυγεν.

Ὠδὴ, ε'. Σὺ Κύριέ μου φῶς.

Ὑ Πάρχων ἀγαθὲ, τοῦ ἐλέους ἡ ἄβυσσος, ἐλέησον ἐλεήμων, σοῦ τῷ θείῳ ἐλέει, τὸν κάμνοντα ὡς εὔσπλαγχνος.

Ὑ Τχὰς ἡμῶν Χριστὲ, ϛ τὰ σώματα ἄνωθεν, σφραγίδος σου θείῳ τύπῳ, ἁγιάσας ἀφράστως, χειρίσου πάντας ἴασαι.

Ἀ Φάτῳ σου στοργῇ, ὑπεράγαθε Κύριε, δεξάμενος τὰς τοῦ μύρου, διὰ Πόρνης ἀλείψεις, οἰκτείρησον τὸν δοῦλόν σου.

Θεοτοκίον.

Π Ανύμνητε Ἁγνὴ, ὑπεράγαθε Δέσποινα, ἐλέησον τοὺς τῷ θείῳ, χριομένους ἐλαίῳ, ϛ σῶσον τὸν οἰκέτην σου.

Ὠδὴ, ϛ'. Θυσωσοι, μετ' φωνῆς.

Ἀ Ὄγοις σου, ὁ δι' ἐλαίου δείξας φιλάνθρωπε, ἐν Βασιλεῦσι τὴν χρίσιν, ϛ Ἀρχιερεῦσι ταύτην τελέσας, σφραγισμῷ σου, καὶ τὸν πάσχοντα σῶσον ὡς εὔσπλαγχνος.

Ἠ Ἔθεξις, μὴ ἐκ πικρῶν δαιμόνων ἐφάψοιτο, τοῦ ἐπ' ἀλείψει ἐνθέῳ, σεσημειωμένου Σωτὴρ αἰσθήσει, ἀλλ' ἐν σκέπῃ, περιτείχισον τοῦτον τῆς δόξης σου.

Ὄ Ῥεξον, χεῖρα τὴν σὴν ἐξ ὕψους φιλάνθρωπε, καὶ σοῦ τὸ Ἔλαιον

Σῶτορ, ἁγιάσας δίδου τῷ σῷ οἰκέτῃ, εἰς ὑγείαν, καὶ νοσημάτων παντῶν ἐκλύτρωσιν. Θεοτοκίον.

ΠΕφήνας, ἐν τῷ Θεοῦ σου οἴκῳ κατάκαρπος, Μήτηρ τοῦ κτίστου ἐλαία, δι' ἧς πλήρης ὤφθη Κόσμος ἐλέους. ὅθεν σῶζε, πρεσβειῶν ἐπαφῇ σου τὸν κάμνοντα.

Κοντάκιον, ἦχος, β'. Τὰ ἄνω ζητῶν.

Ἐλέους πηγὴ ὑπάρχων ὑπεράγαθε, τοὺς πίστει θερμῇ ἐλέῳ τῷ ἀφάτῳ σου, προσπεσόντας εὔσπλαγχνε, ἐκ παντοίας λύτρωσαι κακώσεως, Ϛ τὰς αὐτῶν νόσους ἀράμενος, παράσχου τὴν θείαν χάριν ἄνωθεν.

Ὠδὴ, ζ'. Ἐν τῇ καμίνῳ Ἀβραμιαῖοι.

ΕΥ' ἐν ἐλέει καὶ οἰκτιρμοῖς σου, Σῶτορ μόνος Θεὸς, πάντων ἰατρεύων πάθη τε τῶν ψυχῶν, καὶ σωμάτων τὰ συντρίμματα, Ϛ τὸν ἐν νόσοις πάσχοντα, αὐτὸς θεραπεύων ἴασαι.

ἘΝ τῷ λιπαίνειν ἐλαίου χρίσει, πάντων τὰς κεφαλὰς, δίδου εὐφροσύνης τούτῳ τὴν χαρμονὴν, τῷ τὸν ἔλεον ζητοῦντί σου, τῆς ἀπολυτρώσεως, Χριστὲ τῷ πλουσίῳ ἐλέει σου Κύριε.

ΖΙφος ὑπάρχει κατὰ δαιμόνων, Σῶτορ σοῦ ἡ σφραγίς. πῦρ δὲ ἀναλίσκον πάθη τὰ τῶν ψυχῶν, Ἱερέων ταῖς ἐντεύξεσιν. ὅθεν πιστῶς ὑμνοῦμέν σε, οἱ δεδεγμένοι τὴν ἴασιν. Θεοτοκίον.

ΕΥ' τὸν κρατοῦντα ἐν τῇ δρακὶ τὰ πάντα, Μήτηρ Θεοῦ, ἔνδον ἐν κοιλίᾳ σχοῦσα θεοπρεπῶς, Ϛ ἀφράστως σωματώσασα, ὑπὲρ τοῦ κάμνοντος, ἐξιλέωσαι τοῦτον δεόμεθα.

Ὠδὴ, η'. Χεῖρας ἐκπετάσας.

ΤΠαντας ἐλέησον Σωτὴρ, κατὰ τὸ μέγα σου Ϛ θεῖον ἔλεος· διὸ συνήχθημεν ἅπαντες, μυστικῶς διατυπούμενοι, τῶν οἰκτιρμῶν σου τὴν ῥοπὴν, χρίσμα προσάγοντες, δι' ἐλαίου πίστει σῷ δούλῳ, ὃν καὶ ἐπίσκεψαι.

ΤΕίθροις τοῦ ἐλέους σου Χριστὲ, καὶ ἐπαλείμμασι τῶν Ἱερέων σου, πλυνόν ὡς εὔσπλαγχνος Κύριε, τὰς ὀδύνας καὶ τὴν κάκωσιν, καὶ ἀλγεινῶν ἐπιφορὰς, τοῦ ἐν ἀνάγκαις παθῶν τρυχομένου, ὅπως δοξάζῃ σε σωθεὶς εὐχαρίστως.

ΕΥμβολον τῆς ἄνωθεν ῥοπῆς καὶ ἱλαρότητος, ἔλαιον θεῖον ἡμῖν τοῖς διαγράφουσι Δέσποτα, μὴ μακρυνῇς σου τὸ ἔλεος, μηδὲ παρίδῃς τὸν πιστῶς ἀεὶ κραυγάζοντα. εὐλογεῖτε πάντα τὰ ἔργα Κυρίου τὸν Κύριον. Θεοτοκίον.

Ἔνδο-

Ἔνδοξον ὡς στέφανον ἁγνὴ, ἡ φύσις εἴληφε τὸν θεῖον τόκον σου, ἐχθρῶν ἀπείργοντα φαλαγγας, καὶ νικῶντα κατὰ κράτος αὐτούς. διὸ χαρίτων σου φαιδραῖς, καταστεφόμενοι ἀγλαΐαις, σὲ ἀνυμνοῦμεν πανύμνητε Δέσποινα.

Ὠδὴ, θ'. Λίθος ἀχειρότμητος.

Νεῦσον οὐρανόθεν οἰκτίρμων, δεῖξόν σου τὸ ἔλεος πᾶσι, δὸς νῦν τὴν ἀντίληψιν τὴν σὴν, καὶ τὴν ἰσχύν σου τῷ προσιόντι σοι, διὰ τοῦ θείου χρίσματος, τῶν Ἱερέων σου φιλάνθρωπε.

Ἴδομεν πανάγαθε Σῶτερ, ἀγαλλιώμενοι τὸ θεῖον, ἔλαιον ῥοπῇ σου ἐνθέῳ, ὑπὲρ μετόχους ὅπερ προσείληφας, Ὃ τυπικῶς μετέδωκας, λουτροῦ τοῦ θείου, τοῖς μετέχουσιν.

Οἴκτειρον ἐλέησον Σῶτερ, ῥῦσαι δεινῶν καὶ ἀλγηδόνων, λύτρωσαι βελῶν τοῦ πονηροῦ, τοὺς σοὺς οἰκέτας ψυχὰς Ὃ σώματα, ὡς ἐλεήμων Κύριος, χάριτι θείᾳ ἐξιώμενος. Θεοτοκίον.

Ὕμνους καὶ δεήσεις Παρθένε, προσδεχομένη τῶν σῶν δούλων, ῥῦσαι χαλεπῶν παθημάτων, καὶ ἀλγηδόνων ταῖς ἱκεσίαις σου, τὸν δι' ἡμῶν πανάχραντε, τῇ θείᾳ σκέπῃ σου προστρέχοντα.

Ἄξιον ἐστὶν ὡς ἀληθῶς. Τὴν τιμιωτέραν τῶν Χερουβίμ.

Ἐξαποστειλάριον. Ἐπεσκέψατο ἡμᾶς.

Ἐν ἐλέῳ ἀγαθὲ, ἐπίβλεψον σῷ ὄμματι ἐπὶ τὴν δέησιν ἡμῶν, τῶν συνελθόντων ἐν τῷ Ναῷ σου τῷ ἁγίῳ σημέρον, χρίσαι θείῳ ἐλαίῳ νοσοῦντας τοὺς δούλους σου.

Εἰς τοὺς αἴνους ἐξ. προσόμοια, ἦχος, δ'. Ἔδωκας σημείωσιν.

Ἔδωκας τὴν χάριν σου, διὰ τῶν σῶν εὐδιάλλακτε, Ἀποστόλων φιλάνθρωπε, ἐλαίῳ ἁγίῳ σου, θεραπεύειν πάντων, πληγάς τε Ὃ νόσους. διὸ ἐλαίῳ σου πιστῶς, τὸν προσιόντα καὶ νῦν ὡς εὔσπλαγχνος, ἁγίασον, ἐλέησον, παντοίας νόσου καθάρισον, Ὃ τρυφῆς τῆς ἀφθάρτου σου, καταξίωσον Κύριε.

Βλέψον ἀκατάληπτε, ἐξ οὐρανόθεν ὡς εὔσπλαγχνος, ἐν χειρὶ ἀοράτῳ σου, σφραγίσας φιλάνθρωπε, τὰς ἡμῶν αἰσθήσεις ἐλαίῳ σου θείῳ, τὸν προσδραμόντα σοι πιστῶς, καὶ ἐξαιτοῦντα πταισμάτων ἄφεσιν, Ὃ δώρησαι τὴν ἴασιν, τὴν τῆς ψυχῆς Ὃ τοῦ σώματος, ἵνα πόθῳ δοξάζῃ σε, μεγαλύνων τὸ κράτος σου.

Χρίσει τοῦ ἐλαίου σου, Ὃ Ἱερέων φιλάνθρωπε, ἐπαφῇ τοὺς οἰκέτας σου, ἁγίασον ἄνωθεν, νοσημάτων ῥῦσαι, ψυχῆς τε τὸν ῥύπον, κάθαρον, ἔκπλυνον Σωτὴρ, Ὃ πολυπλόκων σκανδάλων

λύτρωσαι, τοὺς πόνους παραμύθησον, τὰς περιστάσεις ἐκδίωξον, καὶ τὰς θλίψεις ἀφανίσον, ὡς οἰκτίρμων καὶ εὔσπλαγχνος.

Δόξα, καὶ νῦν. Θεοτοκίον.

ΣΕ' τὸ καθαρώτατον, τοῦ Βασιλέως παλάτιον, δυσωπῶ πολυύμνητε, τὸν νοῦν μου καθάρισον, τὸν ἐσπιλωμένον, πάσαις ἁμαρτίαις, καὶ καταγώγιον τὸν πνὸν, τῆς ὑπερθέου Τριάδος ποίησον· ὅπως τὴν δυναστείαν σου, καὶ τὸ ἀμέτρητον ἔλεος, μεγαλύνω σωζόμενος, ὁ ἀχρεῖος οἰκέτης σου.

Τὸ Τρισάγιον, τὸ, Παναγία Τριὰς, τὸ, Πάτερ ἡμῶν. Ὅτι σοῦ ἐστιν.

Τροπάριον, ἦχος, δ'.

ΨΑχὺς εἰς ἀντίληψιν, μόνος ὑπάρχων Χριστὲ, ταχεῖαν τὴν ἄνωθεν δεῖξον ἐπίσκεψιν, τοῖς πάσχουσι δούλοις σου· λύτρωσαι νοσημάτων Ϛ πικρῶν ἀλγηδόνων· ἔγειρον τοῦ ὑμνεῖν σε, καὶ δοξάζειν ἀπαύστως, πρεσβείαις τῆς Θεοτόκου μόνε φιλάνθρωπε.

Καὶ εὐθὺς τὴν Συναπτὴν ὁ Διάκονος, ἢ ὁ ἀ. τῶν Ἱερέων.

Ἐν εἰρήνῃ τοῦ Κυρίου δεηθῶμεν. Ὑπὲρ τῆς ἄνωθεν εἰρήνης.

Ὑπὲρ τῆς εἰρήνης τοῦ σύμπαντος. Ὑπὲρ τοῦ ἁγίου Οἴκου τούτου.

Ὑπὲρ τοῦ εὐλογηθῆναι τὸ ἔλαιον τοῦτο, τῇ δυνάμει, καὶ ἐνεργείᾳ, καὶ ἐπιφοιτήσει τοῦ Ἁγίου Πνεύματος τοῦ Κυρίου δεηθῶμεν.

Ὑπὲρ τοῦ δούλου τοῦ Θεοῦ (τοῦ δεῖνος) Ϛ τῆς ἐν Θεῷ ἐπισκέψεως αὐτοῦ, καὶ ὑπὲρ τοῦ ἐλθεῖν ἐπ' αὐτὸν τὴν χάριν τοῦ Ἁγίου Πνεύματος, τοῦ Κυρίου δεηθῶμεν.

Ὑπὲρ τοῦ ῥυσθῆναι αὐτὸν, καὶ ἡμᾶς.

Ἀντιλαβοῦ, σῶσον, ἐλέησον. Τῆς Παναγίας, ἀχράντου.

Εἶτα λέγει ὁ ἀ. τῶν Ἱερέων τὴν Εὐχὴν τοῦ Ἐλαίου

Ἀπέναντι τῆς Καμδήλας.

Ἱστέον, ὅτι ἐν τῇ μεγάλῃ Ἐκκλησίᾳ, ἀντὶ ὕδατος, οἶνον εἰς τὴν Καμδήλαν τοῦ Εὐχελαίου βάλλουσιν.

Τοῦ Κυρίου δεηθῶμεν.

ΚΥριε, ὁ ἐν τῷ ἐλέει καὶ τοῖς οἰκτιρμοῖς σου ἰώμενος τὰ συντρίμματα τῶν ψυχῶν καὶ τῶν σωμάτων ἡμῶν· αὐτὸς Δέσποτα ἁγίασον τὸ Ἔλαιον τοῦτο, ὥστε γενέσθαι τοῖς χριομένοις ἐξ αὐτοῦ, εἰς θεραπίαν καὶ ἀπαλλαγὴν παντὸς πάθους, μολυσμοῦ σαρκικοῦ καὶ πνεύματος, Ϛ παντὸς κακοῦ· ἵνα καὶ ἐν τούτῳ δοξασθῇ σου τὸ Παράγιον ὄνομα, τοῦ Πατρὸς, καὶ τοῦ Υἱοῦ, καὶ τοῦ Ἁγίου Πνεύματος, νῦν, καὶ ἀεὶ, Ϛ εἰς τοὺς αἰῶνας τῶν αἰώνων. Ἀμήν.

Ἐν

Ἐν ὅσῳ δὲ λέγεται ἡ Εὐχὴ παρὰ τῶν Ἱερέων, ψάλλονται τὰ Τροπάρια ταῦτα.

ΨΑχὺς εἰς ἀντίληψιν μόνος ὑπάρχων Χριστὲ, ταχεῖαν τὴν ἄνωθεν δεῖξον ἐπίσκεψιν, τοῖς πάσχουσι δούλοις σου· λύτρωσαι νοσημάτων, καὶ πικρῶν ἀλγηδόνων· ἔγειρον τοῦ ὑμνεῖν σε, καὶ δοξάζειν ἀπαύστως, πρεσβείαις τῆς Θεοτόκου, μόνε φιλάνθρωπε.

ΨΗ̃ς ψυχῆς τὰ ὄμματα πεπηρωμένος, σοὶ Χριστὲ προσέρχομαι ὡς ὁ τυφλὸς ἐκ γενετῆς, ἐν μετανοίᾳ κραυγάζων σοι· ἱλάσθητι μόνε, ἡμῖν εὐδιάλλακτε.

ΨῊν ψυχήν μου Κύριε ἐν ἁμαρτίαις παντοίαις, καὶ ἀτόποις πράξεσι δεινῶς παραλελυμένην, ἔγειρον τῇ θεϊκῇ σου ἐπιστασίᾳ, ὥσπερ καὶ τὸν Παράλυτον ἤγειρας πάλαι· ἵνα κράζω σεσωσμένος, οἰκτίρμων δός μοι, Χριστὲ τὴν ἴασιν.

ΩΣ τοῦ Κυρίου Μαθητὴς ἀνέδεξω δίκαιε τὸ Εὐαγγέλιον, ὡς μάρτυς ἔχεις τὸ ἀπαράτρεπτον, τὴν παῤῥησίαν ὡς Ἀδελφόθεος, τὸ πρεσβεύειν ὡς Ἱεράρχης· ἱκέτευε Χριστὸν τὸν Θεὸν, σωθῆναι τὰς ψυχὰς ἡμῶν.

Ὁ Τοῦ Πατρὸς μονογενὴς Θεὸς Λόγος, ἐπιδημήσας πρὸς ἡμᾶς ἐπ' ἐσχάτων τῶν ἡμερῶν Ἰάκωβε θεσπέσιε, πρῶτόν σε ἀνέδειξε τῶν Ἱεροσολύμων, ποιμένα καὶ διδάσκαλον, καὶ πιστὸν οἰκονόμον, τῶν μυστηρίων τῶν πνευματικῶν. ὅθεν σε πάντες τιμῶμεν Ἀπόστολε.

Ἦχος, γ'.

ΕΝ τοῖς Μύροις Ἅγιε, ἱερουργὸς ἀνεδείχθης· τοῦ Χριστοῦ γὰρ ὅσιε, τὸ Εὐαγγέλιον πληρώσας, ἔθηκας τὴν ψυχήν σου, ὑπὲρ Λαοῦ σου· ἔσωσας τοὺς ἀθῴους ἐκ τοῦ θανάτου. διὰ τοῦτο ἡγιάσθης, ὡς μέγας μύστης Θεοῦ τῆς χάριτος. Ἦχος, γ'.

ΜΕ'γαν εὕρατο ἐν τοῖς κινδύνοις, σὲ ὑπέρμαχον ἡ Οἰκουμένη, Ἀθλοφόρε τὰ ἔθνη τροπούμενον· ὡς οὖν Λυαίου καθεῖλες τὴν ἔπαρσιν, καὶ ἐν σταδίῳ θαῤῥήσας τὸν Νέστορα· οὕτως ἅγιε, Χριστὸν τὸν Θεὸν ἱκέτευε, δωρήσασθαι ἡμῖν τὸ μέγα ἔλεος.

Ἦχος, γ'.

Ἀθλοφόρε ἅγιε καὶ ἰαματικὲ Παντελεήμων, πρέσβευε τῷ ἐλεήμονι Θεῷ· ἵνα πταισμάτων ἄφεσιν, παράσχῃ ταῖς ψυχαῖς ἡμῶν.

Ἦχος, πλ.

ΑΓιοι Ἀνάργυροι καὶ Θαυματουργοὶ, ἐπισκέψασθε τὰς ἀσθενείας ἡμῶν· δωρεὰν ἐλάβετε, δωρεὰν δότε ἡμῖν. Ἦχος, β.

Πᾶ μεγαλεῖά σε Παρθενε, τίς διηγήσεται; βρύεις γὰρ θαύματα, ἐ πηγάζεις ἰάματα, καὶ πρεσβεύεις ὑπὲρ τῶν ψυχῶν ἡμῶν, ὡς Θεολόγος, Σ φίλος Χριστοῦ. Ἦχος, β.

Πρεσβεία θερμὴ, ἐ τεῖχος ἀπροσμάχητον, ἔλεος πηγὴ, τῷ Κόσμῳ καταφύγιον· ἐκτενῶς βοῶμέν σοι, Θεοτόκε Δέσποινα πρόφθασον, ἐ ἐκ κινδύνων λύτρωσαι ἡμᾶς, ἡ μόνη ταχέως προστάτευσα.

Προκείμενον, ἦχος, α.

Γενοίτο Κύριε τὸ ἔλεός σε ἐφ' ἡμᾶς.

Ἀγαλλιᾶσθε δίκαιοι ἐν Κυρίῳ. Ὁ Ἀπόστολος.

Καθολικῆς Ἐπιστολῆς Ἰακώβου τὸ Ἀνάγνωσμα. Κεφ. ε. 10.

Ἀδελφοὶ, ὑπόδειγμα λάβετε τῆς κακοπαθείας καὶ τῆς μακροθυμίας, τοὺς Προφήτας, οἳ ἐλάλησαν ἡμῖν ἐν τῷ ὀνόματι Κυρίου. ἰδοὺ, μακαρίζομεν τοὺς ὑπομείναντας· τὴν ὑπομονὴν Ἰὼβ ἠκούσατε, ἐ τὸ τέλος Κυρίου εἴδατε. ὅτι πολυεύσπλαγχνός ἐστιν ὁ Κύριος καὶ οἰκτίρμων. Πρὸ πάντων δὲ ἀδελφοί μου, μὴ ὀμνύετε μήτε τὸν Οὐρανὸν, μήτε τὴν γῆν, μήτε ἄλλον τινὰ ὅρκον· ἤτω δὲ ὑμῶν, τὸ ναὶ, ναὶ, ἐ τὸ οὒ, οὔ· ἵνα μὴ εἰς ὑπόκρισιν πέσητε. κακοπαθεῖ τις ἐν ὑμῖν; προσευχέσθω· εὐθυμεῖ τις; ψαλλέτω. ἀσθενεῖ τις ἐν ὑμῖν; προσκαλεσάσθω τοὺς Πρεσβυτέρους τῆς Ἐκκλησίας, ἐ προσευξάσθωσαν ἐπ' αὐτὸν, ἀλείψαντες αὐτὸν ἐλαίῳ ἐν τῷ ὀνόματι τοῦ Κυρίου· ἐ ἡ εὐχὴ τῆς πίστεως σώσει τὸν κάμνοντα, ἐ ἐγερεῖ αὐτὸν ὁ Κύριος. κἂν ἁμαρτίας ᾖ πεποιηκώς, ἀφεθήσεται αὐτῷ. ἐξομολογεῖσθε ἀλλήλοις τὰ παραπτώματα, ἐ εὔχεσθε ὑπὲρ ἀλλήλων, ὅπως ἰαθῆτε. πολὺ ἰσχύει δέησις δικαίου ἐνεργουμένη. Ἀλληλούϊα, ἦχος, πλ.

Ἔλεον Σ κρίσιν ᾄσομαί σοι Κύριε.

Εὐαγγέλιον, ἐκ τοῦ κτ' Λουκᾶ. Κεφ. ί. 25.

Ἐν καιρῷ ἐκείνῳ, νομικός τις προσῆλθε τῷ Ἰησοῦ, πειράζων αὐτὸν, ἐ λέγων· διδάσκαλε, τί ποιήσας, ζωὴν αἰώνιον κληρονομήσω; ὁ δὲ εἶπε πρὸς αὐτόν· ἐν τῷ Νόμῳ τί γέγραπται; πῶς ἀναγινώσκεις; ὁ δὲ ἀποκριθεὶς, εἶπεν· ἀγαπήσεις Κύριον τὸν Θεόν σου ἐξ ὅλης τῆς καρδίας σου, Σ ἐξ ὅλης τῆς ψυχῆς σου, Σ ἐξ ὅλης τῆς διανοίας σου· καὶ τὸν πλησίον σου ὡς σεαυτόν. εἶπε δὲ αὐτῷ. ὀρθῶς ἀπεκρίθης· τοῦτο ποίει, ἐ ζήσῃ· ὁ δὲ θέλων δικαιῶσαι ἑαυτὸν, εἶπε πρὸς τὸν Ἰησοῦν· ἐ τίς ἐστί μου πλησίον; ὑπολαβὼν δὲ ὁ Ἰησοῦς εἶπεν. Ἄνθρωπός τις κατέβαινεν ἀπὸ Ἰερουσαλὴμ εἰς Ἰεριχὼ, Σ λῃσταῖς περιέπεσεν, οἳ ἐκδύσαντες αὐτὸν, ἐ πληγὰς ἐπιθέντες, ἀπῆλθον, ἀφεμ-

ἀφεμτάσ αὐτὸν ἡμιθανῆ τυγχανόμτα. καὶ συγκυρίαν δὲ Ἱερέύς τις κατέβαινεν ἐν τῇ ὁδῷ ἐκείνῃ· καὶ ἰδὼν αὐτὸν, ἀντιπαρῆλθεν. ὁμοίως δὲ καὶ Λευίτης, γενόμενος κατὰ τὸν τόπον, ἐλθὼν καὶ ἰδὼν, ἀντιπαρῆλθε. Σαμαρείτης δέ τις ὁδεύων, ἦλθε κατ' αὐτὸν, καὶ ἰδὼν αὐτὸν ἐσπλαγχνίσθη· καὶ προσελθὼν κατέδησε τὰ τραύματα αὐτῦ, ἐπιχέων ἔλαιον καὶ οἶνον. ἐπιβιβάσας δὲ αὐτὸν ἐπὶ τὸ ἴδιον κτῆνος, ἤγαγεν αὐτὸν εἰς πανδοχεῖον, καὶ ἐπεμελήθη αὐτῦ· καὶ τῇ αὔριον ἐξελθὼν, ἐκβαλὼν δύο δηνάρια, ἔδωκε τῷ πανδοχεῖ, καὶ εἶπεν αὐτῷ· ἐπιμελήθητι αὐτῦ, καὶ ὅ,τι ἂν προσδαπανήσῃς, ἐγὼ ἐν τῷ ἐπανέρχεσθαί με ἀποδώσω σοι. τίς οὖν τῶν τριῶν τούτων δοκεῖ σοι γεγονέναι πλησίον τοῦ ἐμπεσόντος εἰς τοὺς λῃστάς; ὁ δὲ εἶπεν· ὁ ποιήσας τὸ ἔλεος μετ' αὐτοῦ. εἶπεν οὖν αὐτῷ ὁ Ἰησοῦς· πορεύου, καὶ σὺ ποίει ὁμοίως.

Εἶτα ὁ Διάκονος.

Ἐλέησον ἡμᾶς ὁ Θεὸς, κατὰ τὸ μέγα.

Ἔτι δεόμεθα ὑπὲρ ἐλέους, ζωῆς, εἰρήνης, ὑγείας.

Ὑπὲρ τοῦ συγχωρηθῆναι αὐτῷ παν πλημμέλημα.

Ὁ Ἱερεύς. Ὅτι ἐλεήμων καὶ φιλάνθρωπος Θεὸς ὑπάρχεις.

Καὶ ἡ ὠχή. Τὸ Κυρίε δεηθῶμεν.

Ἄναρχε, ἀδιάδοχε, Ἅγιε Ἁγίων, ὁ τὸν μονογενῆ σου Υἱὸν ἐξαποστείλας, ἰῶμενον πᾶσαν νόσον καὶ πᾶσαν μαλακίαν τῆς ψυχῶν καὶ τῆς σωμάτων ἡμῶν, καθάπερ καὶ τὸ ἅγιόν σου Πνεῦμα, καὶ ἁγίασον τὸ Ἔλαιον τοῦτο, καὶ ποίησον αὐτὸ χρωμένῳ τῷ σῷ δούλῳ (τῷδε) εἰς τελείαν ἀπολύτρωσιν τῆς ἁμαρτιῶν αὐτοῦ, εἰς Βασιλείας Οὐρανῶν κληρονομίαν.

Ἱερεύς, ὅτι τιμὲς μὴ τὴν Εὐχὴν ταύτην ἕως ὧδε μόνον λέγουσι, μετὰ τὴν Ἐκφώνησιν, Σὸν γάρ ἐστι τὸ ἐλεεῖν. Τιμὲς δὲ ἕως τέλους.

Σὺ γὰρ εἶ ὁ Θεὸς ὁ μέγας καὶ θαυμαστὸς, ὁ φυλάττων τὴν διαθήκην σου καὶ τὸ ἔλεός σου τοῖς ἀγαπῶσί σε. ὁ δίδους λύτρωσιν ἁμαρτιῶν διὰ τοῦ ἁγίου σου παιδὸς Ἰησοῦ Χριστοῦ· ὁ ἀναγεννήσας ἡμᾶς ἀπὸ τῆς ἁμαρτίας, ὁ φωτίζων τοὺς τυφλοὺς, καὶ ἀνορθῶν τοὺς κατερραγμένους, ὁ ἀγαπῶν τοὺς δικαίους, καὶ τοὺς ἁμαρτωλοὺς ἐλεῶν, ὁ ἀνακαινίσας ἡμᾶς ἐκ σκότους, καὶ σκιᾶς θανάτου, λέγων τοῖς ἐν δεσμοῖς ἐξέλθετε, καὶ τοῖς ἐν τῷ σκότει ἀνακαλύπτεσθε. Ἔλαμψε γὰρ ἐν ταῖς καρδίαις ἡμῶν τὸ φῶς τῆς γνώσεως τοῦ προσώπου σου, ἀφ' οὗ δι' ἡμᾶς ἐπὶ τῆς γῆς ὤφθης, καὶ τοῖς ἀνθρώποις συναναστράφης· τοῖς δεξαμένοις σε ἔδωκας ἐξουσίαν τέκνα Θεοῦ γενέσθαι, διὰ λουτροῦ παλιγγενεσίας τὴν Υἱοθεσίαν ἡμῖν χα-

χαρισάμενος, ἐ ἀμετόχους ἡμᾶς ἐποίησας ἐκ τῆς καταδωρεᾶς τοῦ διαβόλου· ἐπεὶ οὐκ ἀδόκησας ἐν αἵματι καθαρίζεσθαι, ἀλλ' ἐν ἐλαίῳ ἁγίῳ ἔδωκας τὸν τύπον τῆ Σταυρῆ σου, εἰς τὸ γενέσθαι ἡμᾶς Χριστοῦ ποίμνιον, βασίλειον ἱεράτευμα, ἔθνος ἅγιον, καθαρίσας ἡμᾶς ἐν ὕδατι, ἐ ἁγιάσας ἐν τῷ ἁγίῳ σου Πνεύματι· αὐτὸς Δέσποτα Κύριε, δὸς χάριν εἰς τὴν διακονίαν σου ταύτην, ὡς ἔδωκας Μωσεῖ τῷ θεράποντί σου, Σαμουὴλ τῷ ἠγαπημένῳ σου, ἐ Ἰωάννῃ τῷ ἐκλεκτῷ σου, ἐ πᾶσι τοῖς καθ' ἑκάστην γενεὰν ἐ γενεὰν εὐαρεστήσασί σοι. οὕτω ποίησον ἐ ἡμᾶς γενέσθαι διακόνους τῆς καινῆς σου Διαθήκης, ἐν ᾧ τὸ Ἔλαιον τοῦτο, ὃ περιεποίησω τῷ τιμίῳ σου Αἵματι· ἵνα ἀποδυσάμενοι τὰς κοσμικὰς ἐπιθυμίας, ἀποθανώμεν τῇ ἁμαρτίᾳ, καὶ ζήσωμεν τῇ δικαιοσύνῃ, ἐνδυσάμενοι τὸν Κύριον ἡμῶν Ἰησοῦν Χριστόν, διὰ τῆς χρίσεως τοῦ ἁγιασμοῦ τοῦ μέλλοντος Ἐλαίου ἐπάγεσθαι. Γένοιτο Κύριε τὸ Ἔλαιον τοῦτο, ἔλαιον ἀγαλλιάσεως, ἔλαιον ἁγιασμοῦ, ἔνδυμα βασιλικὸν, θώραξ δυνάμεως, πάσης διαβολικῆς ἐνεργείας ἀποτρόπαιον, σφραγὶς ἀνεπιβούλευτος, ἀγαλλίαμα καρδίας, εὐφροσύνη αἰώνιος· ἵνα καὶ ἐν τούτῳ οἱ χριόμενοι, τῇ τῆς ἀναγεννήσεως ἐλαίῳ, φοβεροὶ ὦσι τοῖς ὑπεναντίοις, καὶ λάμψωσιν ἐν ταῖς λαμπρότησι τῶν Ἁγίων σου, μὴ ἔχοντες αἰσχύνην ἢ ῥυτίδα, ἐ εἰς δεχθῶσιν εἰς τὰς αἰωνίους σου ἀναπαύσεις, ἐ δέξονται τὸ βραβεῖον τῆς ἄνω κλήσεως. Σοὶ γὰρ ὀφείλει τὸ ἐλεεῖν, ἐ σώζειν ἡμᾶς Χριστὲ ὁ Θεὸς ἡμῶν, ᾧ σοὶ τὴν δόξαν ἀναπέμπομεν, τῷ Πατρὶ, ᾧ τῷ Υἱῷ, ᾧ τῷ Ἁγίῳ Πνεύματι.

Καὶ μετὰ τὴν Εὐχὴν, λαμβάνει ὁ Ἱερεὺς ἐκ τοῦ ἁγίου Ἐλαίου, ἐ χρίει τὸν ποιούμενον τὸ Εὐχέλαιον.

Λέγων τὴν Εὐχὴν ταύτην.

Πάτερ ἅγιε, ἰατρὲ τῆς ψυχῆς καὶ τοῦ σώματος, ὁ πέμψας τὸν μονογενῆ σου Υἱὸν τὸν Κύριον ἡμῶν Ἰησοῦν Χριστὸν, πᾶσαν νόσον ἐ πᾶσαν μαλακίαν, ἐ ἐκ παντὸς λυομένην, ἴασαι ἐ τὸν δοῦλόν σου (τὴν δούλην σου) ἐκ τῆς περιεχούσης αὐτὸν σωματικῆς ἐ ψυχικῆς ἀσθενείας, ἐ ζωοποίησον αὐτὸν, διὰ τῆς χάριτος τοῦ Χριστοῦ σου· πρεσβείαις τῆς Ὑπεραγίας Δεσποίνης ἡμῶν Θεοτόκου ἐ Ἀειπαρθένου Μαρίας, προστασίαις τοῦ τιμίου ἐνδόξου Προφήτου Προδρόμου καὶ Βαπτιστοῦ Ἰωάννου, τοῦ ἁγίου ἐνδόξου ἐ πανευφήμου Ἀποστόλου, τοῦ ἁγίου ἐνδόξου καὶ καλλινίκου Μάρτυρος, τοῦ ὁσίου ἐ θεοφόρου Πατρὸς ἡμῶν, τοῦ ἁγίου καὶ ἰαματικοῦ Ἀναργύρου Κοσμᾶ, ἐ Δαμιανοῦ,

Κύ-

Κύρου, καὶ Ἰωάννου, Παντελεήμονος, καὶ Ἑρμολάου, Σαμψὼν, καὶ Διομήδους, Μωκίου, καὶ Ἀνικήτου, Θαλαλαίου, Ϛ Τρύφωνος, τῶν ἁγίων Ϛ δικαίων Θεοπατόρων Ἰωακεὶμ καὶ Ἄννης, καὶ πάντων τῶν Ἁγίων. Ἀμήν.

Ὅτι σὺ εἶ ἡ πηγὴ τῶν ἰαμάτων, Χριϛὲ ὁ Θεὸς ἡμῶν, καὶ σοὶ τὴν δόξαν ἀναπέμπομεν, τῷ Πατρὶ, Ϛ τῷ Υἱῷ, καὶ τῷ Ἁγίῳ Πνεύματι, νῦν, καὶ ἀεὶ, Ϛ εἰς τοὺς αἰῶνας τῶν αἰώνων. Ἀμήν.

Αὕτη ἡ Εὐχὴ λέγεται παρ' ἑνὸς ἑκάϛου τῶν Ἱερέων, μετὰ τὸ εἰπεῖν τὸ Εὐαγγέλιον, καὶ τὴν Εὐχὴν, χριόντων ἅμα τῷ Ἐλαίῳ τὸν νοσοῦντα.

Ἱϛέον δὲ, ὅτι ὁ Ἀπόϛολος παρὰ τοῦ Διακόνου λέγεται.

Προκείμενον, ἦχος, β'.

Ἰσχύς μου Ϛ ὑμνησίς μου ὁ Κύριος.

ἦ. Παιδεύων ἐπαιδεύσέ με ὁ Κύριος. Ὁ Ἀπόϛολος.

Πρὸς Ῥωμαίους Ἐπιϛολῆς Παύλου τὸ Ἀνάγνωσμα. Κεφ. ιέ. ι.

Ἀδελφοὶ, ὀφείλομεν ἡμεῖς οἱ δυνατοὶ, τὰ ἀσθενήματα τῶν ἀδυνάτων βαϛάζειν, καὶ μὴ ἑαυτοῖς ἀρέσκειν. ἕκαϛος γὰρ ἡμῶν τῷ πλησίον ἀρεσκέτω εἰς τὸ ἀγαθὸν πρὸς οἰκοδομήν. Ϛ γὰρ ὁ Χριϛὸς οὐχ ἑαυτῷ ἤρεσεν, ἀλλὰ καθὼς γέγραπται. Οἱ ὀνειδισμοὶ τῶν ὀνειδιζόντων σε, ἐπέπεσον ἐπ' ἐμέ. ὅσα γὰρ προεγράφη, εἰς τὴν ἡμετέραν διδασκαλίαν προεγράφη, ἵνα διὰ τῆς ὑπομονῆς καὶ τῆς παρακλήσεως τῶν γραφῶν, τὴν ἐλπίδα ἔχωμεν. ὁ δὲ Θεὸς τῆς ὑπομονῆς Ϛ τῆς παρακλήσεως, δῴη ὑμῖν τὸ αὐτὸ φρονεῖν ἐν ἀλλήλοις κατὰ Χριϛὸν Ἰησοῦν· ἵνα ὁμοθυμαδὸν ἐν ἑνὶ ϛόματι δοξάζητε τὸν Θεὸν, καὶ Πατέρα τοῦ Κυρίου ἡμῶν Ἰησοῦ Χριϛοῦ. διὸ προσλαμβάνεσθε ἀλλήλους, καθὼς Ϛ ὁ Χριϛὸς προσελάβετο ἡμᾶς εἰς δόξαν Θεοῦ.

Ἀλληλούϊα, ἦχος, δ'. ά. Τὰ ἔλεη σου Κύριε.

Εὐαγγέλιον, Β'. ἐκ τοῦ κατὰ Λουκᾶν. Κεφ. ιθ'. ι.

Ὦ καιρῷ ἐκείνῳ, διήρχετο ὁ Ἰησοῦς τὴν Ἱεριχώ· καὶ ἰδοὺ ἀνὴρ ὀνόματι καλούμενος Ζακχαῖος· καὶ αὐτὸς ἦν ἀρχιτελώνης, καὶ οὗτος ἦν πλούσιος· καὶ ἐζήτει ἰδεῖν τὸν Ἰησοῦν τίς ἐϛι. Ϛ οὐκ ἠδύνατο ἀπὸ τοῦ ὄχλου, ὅτι τῇ ἡλικίᾳ μικρὸς ἦν. καὶ προσδραμὼν ἔμπροσθεν, ἀνέβη ἐπὶ συκομωραίαν, ἵνα ἴδῃ αὐτόν· ὅτι δι' ἐκείνης ἔμελλε διέρχεσθαι. καὶ ὡς ἦλθεν ἐπὶ τὸν τόπον, ἀναβλέψας ὁ Ἰησοῦς, καὶ ἰδὼν αὐτὸν, εἶπεν αὐτῷ· Ζακχαῖε, σπεύσας κατάβηθι. σήμερον γὰρ ἐν τῷ οἴκῳ σου δεῖ με μεῖναι. καὶ σπεύσας κατέβη, καὶ ὑπεδέξατο αὐτὸν χαίρων. καὶ ἰδόν-

ἰδόντὰ ἅπαντὰ διεγόγγυζον, λέγοντὰ· ὅτι παρὰ ἁμαρτωλῷ ἀνδρὶ εἰσῆλθε καταλῦσαι. σταθεὶς δὲ Ζακχαῖος εἶπε πρὸς τὸν Ἰησοῦν· ἰδοὺ, τὰ ἡμίσιά τῶν ὑπαρχόντων μου Κύριε, δίδωμι τοῖς πτωχοῖς· καὶ εἴτινός τι ἐσυκοφάντησα, ἀποδίδωμι τετραπλοῦν. εἶπε δὲ πρὸς αὐτὸν ὁ Ἰησοῦς· ὅτι σήμερον σωτηρία τῷ οἴκῳ τούτῳ ἐγένετο, καθότι καὶ αὐτὸς Υἱὸς Ἀβραάμ ἐστιν. ἦλθε γὰρ ὁ Υἱὸς τοῦ ἀνθρώπου ζητῆσαι, καὶ σῶσαι τὸ ἀπολωλός.

Εἶτα ὁ Διάκονος.

Ἐλέησον ἡμᾶς ὁ Θεός. Ἔτι δεόμεθα ὑπὲρ ἐλέους.

Τοῦ πρέπειν τῷ συγχωρηθῆναι αὐτῷ.

Ὁ Ἱερεύς. Ὅτι ἐλεήμων καὶ φιλάνθρωπος Θεὸς ὑπάρχεις.

Ὁ ΔΙΑΚΟΝΟΣ. Τὸν Κύριον δεηθῶμεν.

Ὁ Ἱερεὺς τὴν Εὐχήν.

Ὁ Θεὸς ὁ μέγας καὶ ὕψιστος, ὁ μόνος πάσης Κτίσεως προσκυνήμων, ὁ τῆς σοφίας πηγὴ, ὁ τῆς ἀγαθότητος ὅμως ἀνεξιχνίαστος ἄβυσσος, καὶ τῆς φιλανθρωπίας ἀπερίοριστον πέλαγος· αὐτὸς φιλάνθρωπε Δέσποτα, ὁ τῶν προαιωνίων καὶ θαυμασίων Θεὸς, οὐδεὶς ἀνθρώπων ἐμοῦ, ἰσχύει καταλαβέσθαι· ἐπίβλεψον, εἰσάκουσον ἡμῶν τῶν ἀναξίων δούλων σου, καὶ ὅπου ἂν τῷ ὁμοματίσω τῷ μεγάλῳ τὸ Ἔλαιον τοῦτο προσάγομεν, κατάπεμψον τῆς σῆς δωρεᾶς τὰ ἱάματα, καὶ ἄφεσιν ἁμαρτιῶν, καὶ ἴασαι αὐτοὺς ἐν τῷ πλήθει τοῦ ἐλέους σου. Ναὶ Κύριε συγχώρησον, ὁ μόνος ἐλεήμων καὶ φιλάνθρωπος, ὁ μεταμοῦν ἐπὶ ταῖς κακίαις ἡμῶν, ὁ εἰδὼς, ὅτι ἔγκειται ἡ διάνοια τοῦ ἀνθρώπου ἐπὶ τὰ πονηρὰ ἐκ νεότητος αὐτοῦ, ὁ μὴ θέλων τὸν θάνατον τοῦ ἁμαρτωλοῦ, ὡς τὸ ἐπιστρέψαι καὶ ζῆν αὐτὸν, ὁ διὰ τὴν τῶν ἁμαρτωλῶν σωτηρίαν ἐνανθρωπήσας Θεὸς ὤν, καὶ πλασθεὶς διὰ τὸ πλάσμα σου. σὺ εἶ ὁ εἰπὼν, οὐκ ἦλθον καλέσαι δικαίους, ἀλλὰ ἁμαρτωλοὺς εἰς μετάνοιαν· σὺ εἶ ὁ τὸ πρόβατον ζητήσας τὸ ἀπολωλός· σὺ εἶ ὁ τὴν ἀπολλυμένην δραχμὴν ἐπιμελῶς ζητήσας, καὶ εὑρών. σὺ εἶ ὁ εἰπὼν, ὅτι, τὸν ὀρχούμενον πρός με, οὐ μὴ ἐκβάλλω ἔξω· σὺ εἶ ὁ τὴν Πόρνην τοὺς τιμίους σου πόδας δάκρυσι βρέξασαν μὴ βδελυξάμενος. Σὺ εἶ ὁ εἰπὼν, ὁσάκις ἂν πέσῃς, ἔγειραι, καὶ σωθήσῃ· σὺ εἶ ὁ εἰπὼν, ὅτι χαρὰ γίνεται ἐν Οὐρανῷ ἐπὶ ἑνὶ ἁμαρτωλῷ μετανοοῦντι. αὐτὸς ἔπιδε εὐσπλαγχνε Δέσποτα ἐξ ὕψους ἁγίου σου, σωρεπισκιάσας ἡμῖν τοῖς ἁμαρτωλοῖς, καὶ ἀναξίοις δούλοις σου, ἐν χάριτι τοῦ Ἁγίου Πνεύματος ἐν τῇ ὥρᾳ ταύτῃ, καὶ κατασκίωσον ἐπὶ τὸν δοῦλόν σου (τόνδε) τὸν ἐπενηνεγμένον τὰ ἴδια πλημμελήματα, καὶ προσόμοιά σοι πίστει. καὶ προσδεξάμενος τὴν

ἰδίᾳ

ἰδίᾳ σὺ φιλανθρωπίᾳ, εἴτι ἐπλημμέλησεν ἐμ λόγῳ, ἢ ὀργῇ, ἢ κατὰ διάνοιαν, συγχωρήσας ἄφεσιν, ἵλεων αὐτὸν ἀπὸ πάσης ἁμαρτίας, καὶ ἀεὶ συμπαρὼν αὐτῷ, διαφύλαξον τὸν ὑπόλοιπον χρόνον τῆς ζωῆς αὐτοῦ, παράνομον ἐμ τοῖς δικαιώμασί σου, πρὸς τὸ μηκέτι ἐπίχαρμα γενέσθαι αὐτὸν τῷ διαβόλῳ, ἵνα Σ. ἐπ' αὐτῷ δοξασθῇ τὸ παναγιόν ὄνομά σου.

Ε' Κ Φ Ω Ν Ω Σ.

Ὁ μὲν γὰρ δοὺς τὸ ἐλεεῖν καὶ σώζειν ἡμᾶς Χριστὸς ὁ Θεὸς ἡμῶν, καὶ σοὶ τὴν δόξαν ἀναπέμπομεν, σὺν τῷ ἀνάρχῳ σου Πατρὶ, καὶ τῷ Παναγίῳ, Σ. ἀγαθῷ, καὶ ζωοποιῷ σου Πνεύματι, νῦν, καὶ ἀεὶ, καὶ εἰς τοὺς αἰῶνας τῶν αἰώνων. Ἀμήν.

Εἶτα λέγει ὁ Διάκονος. Προκείμενον, ἦχος, γ'.

Κύριος φωτισμός μου καὶ Σωτήρ.

Ψ. Κύριος ὑπερασπιστὴς τῆς ζωῆς μου. Ὁ Ἀπόστολος.

Πρὸς Κορινθίους Α'. Ἐπιστολῆς Παύλου τὸ Ἀναγν. Κεφ. ιβ'. 27.

Ἀδελφοὶ, ὑμεῖς ἐστὲ σῶμα Χριστοῦ, καὶ μέλη ἐκ μέρους. καὶ οὓς μὲν ἔθετο ὁ Θεὸς ἐν τῇ Ἐκκλησίᾳ, πρῶτον Ἀποστόλους, δεύτερον Προφήτας, τρίτον Διδασκάλους, ἔπειτα Δυνάμεις, εἶτα χαρίσματα ἰαμάτων, ἀντιλήψεις, κυβερνήσεις, γένη γλωσσῶν. μὴ πάντες Ἀπόστολοι; μὴ πάντες Προφῆται; μὴ πάντες Διδάσκαλοι; μὴ πάντες Δυνάμεις; μὴ πάντες χαρίσματα ἔχουσιν ἰαμάτων; μὴ πάντες γλώσσαις λαλοῦσι; μὴ πάντες διερμηνεύουσι; ζηλοῦτε δὲ τὰ χαρίσματα τὰ κρείττονα. καὶ ἔτι καθ' ὑπερβολὴν ὁδὸν ὑμῖν δείκνυμι. ἐὰν ταῖς γλώσσαις τῶν ἀνθρώπων λαλῶ καὶ τῶν Ἀγγέλων, ἀγάπην δὲ μὴ ἔχω, γέγονα χαλκὸς ἠχῶν, ἢ κύμβαλον ἀλαλάζον. καὶ ἐὰν ἔχω Προφητείαν, καὶ εἰδῶ τὰ μυστήρια πάντα, καὶ πᾶσαν τὴν γνῶσιν, καὶ ἐὰν ἔχω πᾶσαν τὴν πίστιν, ὥστε ὄρη μεθιστάνειν, ἀγάπην δὲ μὴ ἔχω, οὐδέν εἰμι. καὶ ἐὰν ψωμίσω πάντα τὰ ὑπάρχοντά μου, καὶ ἐὰν παραδῶ τὸ σῶμά μου ἵνα καυθήσομαι, ἀγάπην δὲ μὴ ἔχω, οὐδὲν ὠφελοῦμαι. ἡ ἀγάπη μακροθυμεῖ, χρηστεύεται· ἡ ἀγάπη οὐ ζηλοῖ, ἡ ἀγάπη οὐ περπερεύεται, οὐ φυσιοῦται, οὐκ ἀσχημονεῖ, οὐ ζητεῖ τὰ ἑαυτῆς, οὐ παροξύνεται, οὐ λογίζεται τὸ κακὸν, οὐ χαίρει ἐπὶ τῇ ἀδικίᾳ, συγχαίρει δὲ τῇ ἀληθείᾳ· πάντα στέγει, πάντα πιστεύει, πάντα ἐλπίζει, πάντα ὑπομένει· ἡ ἀγάπη οὐδέποτε ἐκπίπτει.

Ἀλληλούϊα, ἦχος, β'.

Ἐπὶ σοὶ Κύριε ἤλπισα, μὴ καταισχυνθείην εἰς τὸν αἰῶνα.

Εὐαγ-

Εὐαγγέλιον, ἐκ τοῦ κτ᾽ Ματθαῖον. Κεφ. ί. ν.

Τῷ καιρῷ ἐκείνῳ, προσκαλεσάμενος ὁ Ἰησοῦς τοὺς δώδεκα Μαθητὰς αὐτοῦ, ἔδωκεν αὐτοῖς ἐξουσίαν κτ᾽ πνευμάτων ἀκαθάρτων, ὥστε ἐκβάλλειν αὐτὰ, καὶ θεραπεύειν πᾶσαν νόσον, καὶ πᾶσαν μαλακίαν. τούτους ἀπέστειλεν ὁ Ἰησοῦς, παραγγείλας αὐτοῖς, λέγων· εἰς ὁδὸν ἐθνῶν μὴ ἀπέλθητε, καὶ εἰς πόλιν Σαμαρειτῶν μὴ εἰσέλθητε· πορεύεσθε δὲ μᾶλλον πρὸς τὰ πρόβατα τὰ ἀπολωλότα οἴκου Ἰσραήλ. πορευόμενοι δὲ κηρύσσετε, λέγοντες· ὅτι ἤγγικεν ἡ Βασιλεία τῶν Οὐρανῶν· ἀσθενοῦντας θεραπεύετε, λεπροὺς καθαρίζετε, νεκροὺς ἐγείρετε, δαιμόνια ἐκβάλλετε. δωρεὰν ἐλάβετε, δωρεὰν δότε.

Ο΄ ΔΙΑΚΟΝΟΣ.

Ἐλέησον ἡμᾶς ὁ Θεὸς, κτ᾽ τὸ μέγα.
Ἔτι δεόμεθα ὑπὲρ ἐλέους, ζωῆς, εἰρήνης.
Καὶ ὑπὲρ τοῦ συγχωρηθῆναι αὐτῷ παῦ πλημμέλημα.
Ο΄ Ἱερεύς. Ὅτι ἐλεήμων, καὶ φιλάνθρωπος Θεός.
Ο΄ Διάκονος. Τῇ Κυρίᾳ δεηθῶμεν.

Καὶ ὁ Ἱερεὺς τὴν Εὐχήν.

Δέσποτα παντοκράτωρ, ἅγιε Βασιλεῦ, ὁ παιδεύων, καὶ μὴ θανατῶν, ὁ ἀνορθῶν τοὺς καταπίπτοντας, καὶ ἀνορθῶν τοὺς κατερραγμένους· ὁ τὰς σωματικὰς θλίψεις διορθούμενος τῶν ἀνθρώπων, αἰτιώμεθά σε ὁ Θεὸς ἡμῶν, ὅπως ἐπαγάγῃς τὸ ἔλεός σου ἐφ᾽ ἡμᾶς τὸ Ἔλαιον τοῦτο, καὶ τοὺς χριομένους ἐξ αὐτοῦ ἐν τῷ ὀνόματί σου· ἵνα γένηται αὐτοῖς εἰς ἴασιν ψυχῆς τε καὶ σώματος, καὶ εἰς καθαρισμὸν, καὶ ἀπαλλαγὴν παντὸς πάθους, καὶ πάσης νόσου καὶ μαλακίας, καὶ παντὸς μολυσμοῦ σαρκὸς, καὶ πνεύματος. Ναὶ Κύριε, τὴν ἰατρικήν σου δυνάμιν ἀποστεῖλον ἐξαπόστειλον, ἄφαι τοῦ σώματος, σβέσον τὸν πυρετὸν, πρᾶϋνον τὸ πάθος, καὶ πᾶσαν λοιμώδη σου ἀσθένειαν ἀποδίωξον. Γενοῦ ἰατρὸς τοῦ δούλου σου (τοῦδε) ἔγειρον αὐτὸν ἀπὸ κλίνης ὀδυνηρᾶς, καὶ φρυμνῆς κακώσεως· σῶον καὶ ὁλόκληρον χάρισαι αὐτὸν τῇ Ἐκκλησίᾳ σου, ἀρεστοῦντα καὶ ποιοῦντα τὸ θέλημά σου.

Ε΄ Κ Φ Ω΄ Ν Ω Σ.

Ὅτι γὰρ σοῦ ἐστι τὸ ἐλεεῖν καὶ σώζειν ἡμᾶς Χριστὲ ὁ Θεὸς ἡμῶν, καὶ σοὶ τὴν δόξαν ἀναπέμπομεν, τῷ Πατρὶ, καὶ τῷ Υἱῷ, καὶ τῷ Ἁγίῳ Πνεύματι νῦν, καὶ ἀεὶ, καὶ εἰς τοὺς αἰῶνας τῶν αἰώνων. Ἀμήν.

Προκείμενον, ἦχος, δ.

Ἐν ᾗ ἂν ἡμέρᾳ ἐπικαλέσωμαί σε.

π. Κύ-

Digitized by Google

Κύριε εἰσάκουσον τῆς προσευχῆς μου.

Ὁ Ἀπόστολος. Πρὸς Κορινθίους Β. Ἐπιστολῆς Παύλου τὸ Ἀνάγνωσμα. Κεφ. ϛ'. 16.

Ὑμεῖς γὰρ ναὸς Θεοῦ ζῶντος, καθὼς εἶπεν ὁ Θεός. ὅτι ἐνοικήσω ἐν αὐτοῖς, καὶ ἐμπεριπατήσω· καὶ ἔσομαι αὐτοῖς Θεὸς, καὶ αὐτοὶ ἔσονταί μοι λαός. διὸ ἐξέλθετε ἐκ μέσου αὐτῶν, καὶ ἀφορίσθητε, λέγει Κύριος· καὶ ἀκαθάρτου μὴ ἅπτεσθε. κἀγὼ εἰσδέξομαι ὑμᾶς. καὶ ἔσομαι ὑμῖν εἰς πατέρα, καὶ ὑμεῖς ἔσεσθέ μοι εἰς υἱοὺς, καὶ θυγατέρας, λέγει Κύριος παντοκράτωρ. Ταύτας οὖν τὰς ἐπαγγελίας ἔχοντες, ἀγαπητοὶ, καθαρίσωμεν ἑαυτοὺς ἀπὸ παντὸς μολυσμοῦ σαρκὸς καὶ πνεύματος, ἐπιτελοῦντες ἁγιωσύνην ἐν φόβῳ Θεοῦ.

Ἀλληλούϊα, ἦχος, β'.

Τὸ πρωΐ ὑπέρευρε τὸν Κύριον.

Εὐαγγέλιον, ἐκ τοῦ κατὰ Ματθαῖον. Κεφ. ιδ'. 14.

Τῷ καιρῷ ἐκείνῳ, ἐλθὼν ὁ Ἰησοῦς εἰς τὴν οἰκίαν Πέτρου, εἶδε τὴν πενθεράν αὐτοῦ βεβλημένην καὶ πυρέσσουσαν, καὶ ἥψατο τῆς χειρὸς αὐτῆς, καὶ ἀφῆκεν αὐτὴν ὁ πυρετὸς, καὶ ἠγέρθη, καὶ διηκόνει αὐτῷ. Ὀψίας δὲ γενομένης, προσήνεγκαν αὐτῷ δαιμονιζομένους πολλοὺς, καὶ ἐξέβαλε τὰ πνεύματα λόγῳ, καὶ πάντας τοὺς κακῶς ἔχοντας ἐθεράπευσεν. ὅπως πληρωθῇ τὸ ῥηθὲν διὰ Ἡσαΐου τοῦ Προφήτου, λέγοντος. Αὐτὸς τὰς ἀσθενείας ἡμῶν ἔλαβε, καὶ τὰς νόσους ἐβάστασεν. ἰδὼν δὲ ὁ Ἰησοῦς πολλοὺς ὄχλους περὶ αὐτὸν, ἐκέλευσεν ἀπελθεῖν εἰς τὸ πέραν, καὶ προσελθὼν εἷς γραμματεὺς, εἶπεν αὐτῷ. Διδάσκαλε, ἀκολουθήσω σοι, ὅπου ἐὰν ἀπέρχῃ. καὶ λέγει αὐτῷ ὁ Ἰησοῦς. αἱ ἀλώπεκες φωλεοὺς ἔχουσι, καὶ τὰ πετεινὰ τοῦ οὐρανοῦ κατασκηνώσεις, ὁ δὲ Υἱὸς τοῦ ἀνθρώπου οὐκ ἔχει ποῦ τὴν κεφαλὴν κλῖναι. Ἕτερος δὲ τῶν Μαθητῶν αὐτοῦ εἶπεν αὐτῷ. Κύριε, ἐπίτρεψόν μοι πρῶτον ἀπελθεῖν, καὶ θάψαι τὸν πατέρα μου. Ὁ δὲ Ἰησοῦς εἶπεν αὐτῷ· ἀκολούθει μοι, καὶ ἄφες τοὺς νεκροὺς θάψαι τοὺς ἑαυτῶν νεκρούς. καὶ ἐμβάντι αὐτῷ εἰς πλοῖον, ἠκολούθησαν αὐτῷ οἱ Μαθηταὶ αὐτοῦ.

Ὁ ΔΙΑΚΟΝΟΣ.

Ἐλέησον ἡμᾶς ὁ Θεὸς, κατὰ τὸ μέγα ἔλεός σου.
Ἔτι δεόμεθα ὑπὲρ ἐλέους, ζωῆς, εἰρήνης, ὑγείας.
Ὑπὲρ τοῦ συγχωρηθῆναι αὐτῷ πᾶν πλημμέλημα.
Ἐκφώνως, ὁ Ἱερεύς. Ὅτι ἐλεήμων καὶ φιλάνθρωπος Θεός.
Ὁ Διάκονος. Τῷ Κυρίῳ δοξολογήσωμεν.

Καὶ

Καὶ ὁ Ἱερεὺς τὴν Εὐχήν.

Ἀγαθὲ καὶ φιλάνθρωπε, εὐσπλαγχνε καὶ πολυέλεε Κύριε, ὁ πολὺς ἐν ἐλέει, καὶ πλούσιος ἐν ἀγαθότητι, ὁ Πατὴρ τῶν οἰκτιρμῶν, καὶ Θεὸς πάσης παρακλήσεως, ὁ ἐπισκοπῶν ἡμᾶς διὰ τῆς ἁγίας σου Ἀποστόλου, ἐλαίῳ μυρεπισκοπῶν τὰς ἀσθενείας τοῦ λαοῦ θεραπεύεσθαι· αὐτὸς καὶ τὸ ἔλαιον τοῦτο, σὺν ταξον εἰς ἴασιν τοῖς ἐξ αὐτοῦ χριομένοις, εἰς ἀπαλλαγὴν πάσης νόσου καὶ πάσης μαλακίας, εἰς ἀπολύτρωσιν τῶν κακῶν τῶν ἀπεκδεχομένων τὴν παρὰ σοῦ σωτηρίαν. Ναὶ Δέσποτα Κύριε ὁ Θεὸς ἡμῶν δεόμεθά σου παντοδυνάμε, τοῦ σῶσαι πάντας ἡμᾶς· ὁ μόνος ψυχῶν τε καὶ σωμάτων ἰατρὸς, ἁγίασον πάντας ἡμᾶς· ὁ πᾶσαν νόσον ἰώμενος, ἴασαι καὶ τὸν δοῦλόν σου (τόνδε,) ἔξεγειρον αὐτὸν ἀπὸ κλίνης ὀδυνηρᾶς, διὰ ἐλέους τῆς σῆς χρηστότητος. ἐπίσκεψαι αὐτὸν ἐν ἐλέει καὶ οἰκτιρμοῖς σου· ἀπόδιωξον ἀπ' αὐτοῦ πᾶσαν ἀῤῥωστίαν καὶ ἀσθένειαν, ἵνα ἐξαναστὰς τῇ χειρί σου τῇ κραταιᾷ, δοξάζῃ σοι μετὰ πάσης εὐχαριστίας· ὅπως καὶ ἡμεῖς μετέχοντες τῆς σῆς ἀφάτου φιλανθρωπίας, ὑμνῶμέν σε τὸν ποιητὴν μεγάλα καὶ θαυμαστὰ, ἐνδόξως τε καὶ ἐξαίσια.

Ἐκφώνως.

Ὅτι γὰρ σοὶ τὸ ἐλεεῖν, καὶ σώζειν ἡμᾶς Χριστὲ ὁ Θεὸς ἡμῶν, καὶ σοὶ τὴν δόξαν ἀναπέμπομεν, τῷ Πατρὶ, καὶ τῷ Υἱῷ, καὶ τῷ Ἁγίῳ Πνεύματι, νῦν, καὶ ἀεὶ, καὶ εἰς τοὺς αἰῶνας τῶν αἰώνων. Ἀμήν.

Ὁ δὲ Ἱερεὺς. Προκείμενον, ἦχος, πλ. α.

Σὺ Κύριε φυλάξεις ἡμᾶς.

Ψ. Σῶσόν με Κύριε, ὅτι ἐκλέλοιπεν ὅσιος.

Ὁ Ἀπόστολος

Πρὸς Κορινθίους Β. Ἐπιστολῆς Παύλου τὸ Ἀνάγνωσμα.

Κεφ. α. 8.

Οὐ θέλομεν ὑμᾶς ἀγνοεῖν, ὑπὲρ τῆς θλίψεως ἡμῶν τῆς γενομένης ἡμῖν ἐν τῇ Ἀσίᾳ· ὅτι καθ' ὑπερβολὴν ἐβαρήθημεν ὑπὲρ δύναμιν, ὥστε ἐξαπορηθῆναι ἡμᾶς καὶ τοῦ ζῆν. ἀλλ' αὐτοὶ ἐν ἑαυτοῖς τὸ ἀπόκριμα τοῦ θανάτου ἐσχήκαμεν, ἵνα μὴ πεποιθότες ὦμεν ἐφ' ἑαυτοῖς, ἀλλ' ἐπὶ τῷ Θεῷ τῷ ἐγείροντι τοὺς νεκρούς· ὃς ἐκ τηλικούτου θανάτου ἐῤῥύσατο ἡμᾶς, καὶ ῥύεται· εἰς ὃν ἠλπίκαμεν, ὅτι καὶ ἔτι ῥύσεται. συνυπουργούντων καὶ ὑμῶν ὑπὲρ ἡμῶν τῇ δεήσει, ἵνα ἐκ πολλῶν προσώπων τὸ εἰς ἡμᾶς χάρισμα διὰ πολλῶν εὐχαριστηθῇ ὑπὲρ ἡμῶν.

Ἀλληλούια, ἦχος, πλ. α.

Τὰ ἐλέη σου Κύριε εἰς τὸν αἰῶνα ᾄσομαι.

Εὐαγ-

Εὐαγγέλιον, ἐκ τῦ κτ̃ Ματθαίου. Κεφ. κέ. ι.

Εἶπεν ὁ Κύριος τὴν παραβολὴν ταύτην· ὡμοιώθη ἡ Βασιλεία τῶν Οὐρανῶν δέκα Παρθένοις· αἵτινες λαβοῦσαι τὰς λαμπάδας αὐτῶν, ἐξῆλθον εἰς ἀπάντησιν τῦ νυμφίυ. πέντε δὲ ἦσαν ἐξ αὐτῶν φρόνιμοι, καὶ αἱ πέντε μωραί· αἵτινες μωραὶ λαβοῦσαι τὰς λαμπάδας αὐτῶν, οὐκ ἔλαβον ἔλαιον μεθ' ἑαυτῶν· αἱ δὲ φρόνιμοι ἔλαβον ἔλαιον ἐν τοῖς ἀγγείοις αὐτῶν, μετὰ τῶν λαμπάδων αὐτῶν· χρονίζοντος δὲ τῦ Νυμφίυ, ἐνύσταξαν πᾶσαι, καὶ ἐκάθευδον. μέσης δὲ νυκτὸς κραυγὴ γέγονεν· ἰδοὺ ὁ Νυμφίος ἔρχεται, ἐξέρχεσθε εἰς ἀπάντησιν αὐτῦ. τότε ἠγέρθησαν πᾶσαι αἱ Παρθένοι ἐκεῖναι, καὶ ἐκόσμησαν τὰς λαμπάδας αὐτῶν. αἱ δὲ μωραὶ ταῖς φρονίμοις εἶπον· δότε ἡμῖν ἐκ τῦ ἐλαίυ ὑμῶν, ὅτι αἱ λαμπάδες ἡμῶν σβέννυνται. ἀπεκρίθησαν δὲ αἱ φρόνιμοι λέγουσαι· μήποτε οὐκ ἀρκέσει ἡμῖν καὶ ὑμῖν. πορεύεσθε δὲ μᾶλλον πρὸς τοὺς πωλοῦντας, καὶ ἀγοράσατε ἑαυταῖς. ἀπερχομένων δὲ αὐτῶν ἀγοράσαι, ἦλθεν ὁ Νυμφίος, καὶ αἱ ἕτοιμοι εἰσῆλθον μετ' αὐτῦ εἰς τοὺς γάμους, καὶ ἐκλείσθη ἡ θύρα. ὕστερον δὲ ἔρχονται καὶ αἱ λοιπαὶ Παρθένοι, λέγουσαι· Κύριε, Κύριε, ἄνοιξον ἡμῖν. ὁ δὲ ἀποκριθεὶς, εἶπεν· ἀμὴν ἀμὴν λέγω ὑμῖν, οὐκ οἶδα ὑμᾶς. γρηγορεῖτε οὖν, ὅτι οὐκ οἴδατε τὴν ἡμέραν, οὐδὲ τὴν ὥραν, ἐν ᾗ ὁ Υἱὸς τῦ ἀνθρώπυ ἔρχεται.

Ὁ ΔΙΑΚΟΝΟΣ.

Ἐλέησον ἡμᾶς ὁ Θεὸς, κτ̃ τὸ μέγα.

Ἔτι δεόμεθα ὑπὲρ ἐλέυς, ζωῆς, εἰρήνης, ὑγείας.

Ὑπὲρ τῦ συγχωρηθῆναι αὐτῷ παῦ πλημμέλημα.

Ὁ Ἱερεύς. Ὅτι ἐλεήμων Σ φιλάνθρωπος Θεὸς ὑπάρχεις.

Ὁ Διάκονος. Τῦ Κυρίυ δεηθῶμεν.

Καὶ ὁ Ἱερεὺς τὴν Εὐχήν.

Κύριε ὁ Θεὸς ἡμῶν, ὁ παιδεύων καὶ πάλιν ἰώμενος, ὁ ἐγείρων ἀπὸ γῆς τὸν χοῦν, καὶ ἀπὸ κοπρίας ἀνυψῶν πένητα· ὁ τῶν ὀρφανῶν πατὴρ, καὶ τῶν χειμαζομένων λιμὴν, καὶ τῶν νοσούντων ἰατρός· ὁ τὰς ἀθυμίας ἡμῶν ἀπορρίπτων, Σ τὰς νόσους ἡμῶν λαμβάνων· ὁ ἐν ἱλαρότητι ἐλεῶν· ὁ ὑπερβαίνων ἀνομίας, καὶ ἀφαιρῶν ἀδικίας· ὁ ταχὺς εἰς βοήθειαν, καὶ βραδὺς εἰς ὀργήν· ὁ ἐμφυσήσας εἰς τοὺς σεαυτῦ Μαθητὰς, Σ εἰπών· Λάβετε Πνεῦμα Ἅγιον. ἄν τινων ἀφῆτε τὰς ἁμαρτίας, ἀφίενται αὐτοῖς· ὁ δεχόμενος τῶν ἁμαρτωλῶν τὴν μετάνοιαν, Σ οὐσίαν ἔχων συγχωρεῖν ἁμαρτίας πολλὰς Σ χα-

λεπας, Ϛ ἴασιν παρέχων πᾶσι τοῖς ἐν ἀσθενείᾳ καὶ μακρονοσίᾳ διάγουσιν· ὁ καὶ ἐμὲ τὸν ταπεινὸν, καὶ ἁμαρτωλὸν, καὶ ἀνάξιον δοῦλόν σου, τὸν ἐν πολλαῖς ἁμαρτίαις συμπεπλεγμένον, καὶ πάθεσιν ἡδονῶν συγκυλινδούμενον, καλέσας εἰς τὸν ἅγιον καὶ ὑπερμέγιστον βαθμὸν τῆς Ἱερωσύνης, καὶ εἰσελθεῖν εἰς τὸ ἐνδότερον τοῦ καταπετάσματος, εἰς τὰ Ἅγια τῶν Ἁγίων, ὅπου παρακύψαι οἱ Ἅγιοι Ἄγγελοι ἐπιθυμοῦσι, καὶ ἀκοῦσαι τῆς Εὐαγγελικῆς φωνῆς Κυρίου τοῦ Θεοῦ, καὶ θεάσασθαι αὐτοψεὶ τοῦ πρόσωπον τῆς ἁγίας Ἀναφορᾶς, καὶ ἀπολαῦσαι τῆς θείας καὶ ἱερᾶς Λειτουργίας· ὁ καταξιώσας με ἱερουργῆσαι τὰ ἐπουρανία σου Μυστήρια, καὶ προσφέρειν σοι δῶρά τε Ϛ θυσίας, ὑπὲρ τῶν ἡμετέρων ἁμαρτημάτων, καὶ τῶν τοῦ Λαοῦ ἀγνοημάτων, καὶ μεσιτεῦσαι ὑπὲρ τῶν λογικῶν σου προβάτων, ἵνα διὰ τῆς πολλῆς Ϛ ἀφάτου σου φιλανθρωπίας, τὰ παραπτώματα αὐτῶν ἐξαλείψῃς. Αὐτὸς ὑπεράγαθε Βασιλεῦ, ἐνώτισαι τὴν προσευχήν μου ἐν ταύτῃ τῇ ὥρᾳ τε καὶ ἁγίᾳ ἡμέρᾳ, Ϛ ἐν παντὶ καιρῷ καὶ τόπῳ, Ϛ πρόσχες τῇ φωνῇ τῆς δεήσεώς μου, καὶ τοῦ δούλου σου (τοῦ δε) τοῦ ἐν ἀσθενείᾳ ψυχῆς Ϛ σώματος ὄντος, τὴν ἴασιν δώρησαι· παρέχων ἄφεσιν ἁμαρτιῶν αὐτῷ, καὶ συγχώρησιν πλημμελημάτων, ἑκουσίων τε καὶ ἀκουσίων· θεραπεύων αὐτοῦ πληγὰς ἀνιάτους, πᾶσάν τε νόσον Ϛ πᾶσαν μαλακίαν. Δώρησαι αὐτῷ ψυχικὴν ἴασιν, ὁ ἀψάμενος τῆς πενθερᾶς τοῦ Πέτρου, καὶ ἀφῆκεν αὐτὴν ὁ πυρετὸς, καὶ ἠγέρθη, καὶ διηκόνει σοι. Αὐτὸς Δέσποτα καὶ τῷ δούλῳ σου (τῷ δε) παράσχου ἰατρείαν, καὶ ἀπαλλαγὴν πάσης φθοροποιοῦ ἀλγηδόνος· Ϛ μνήσθητι τῶν πλουσίων σου οἰκτιρμῶν καὶ τοῦ ἐλέους σου. Μνήσθητι, ὅτι ἐπιμελῶς ἔγκειται ἡ διάνοια τοῦ ἀνθρώπου ἐπὶ τὰ πονηρὰ ἐκ νεότητος αὐτοῦ, καὶ οὐδεὶς εὑρίσκεται ἀναμάρτητος ἐπὶ τῆς γῆς· Σὺ γὰρ μόνος ἐκτὸς ἁμαρτίας ὑπάρχεις, ὁ ἐλθὼν, Ϛ σώσας τὸ ἀνθρώπινον γένος, καὶ ἐλευθερώσας ἡμᾶς ἐκ τῆς δουλείας τοῦ ἐχθροῦ. ἐὰν γὰρ εἰς κρίσιν ἔλθῃς μετὰ τῶν δούλων σου, οὐδεὶς εὑρεθήσεται καθαρὸς ἀπὸ ῥύπου· ἀλλὰ πᾶν στόμα φραγήσεται, μὴ ἔχον τί ἀπολογήσασθαι, ὅτι ὡς ῥάκος ἀποκαθημένης πᾶσα ἡ δικαιοσύνη ἡμῶν ἐνώπιόν σου. διὰ τοῦτο ἁμαρτίας νεότητος ἡμῶν μὴ μνησθῇς Κύριε· Σὺ γὰρ ὑπάρχεις ἐλπὶς τῶν ἀπηλπισμένων, καὶ ἀνάπαυσις τῶν κοπιώντων καὶ πεφορτισμένων ἐν ἀνομίαις, καὶ σοὶ τὴν δόξαν ἀναπέμπομεν, σὺν τῷ ἀνάρχῳ σου Πατρὶ, καὶ τῷ Παναγίῳ, Ϛ ἀγαθῷ, καὶ ζωοποιῷ σου Πνεύματι, νῦν, καὶ ἀεὶ, καὶ εἰς τοὺς αἰῶνας τῶν αἰώνων. Ἀμήν:~

Ο' ϛ'.

Ο ς΄. Γρᾶς. Προκείμενον, ἦχος, δ΄.

Ἐλέησόν με ὁ Θεὸς, κατὰ τὸ μέγα ἔλεός σου.

Ἑ. Καρδίαν καθαρὰν κτίσον ἐν ἐμοὶ ὁ Θεός. Ὁ Ἀπόστολος.

Πρὸς Γαλάτας Ἐπιστολῆς Παύλου τὸ Ἀναγνωσμα.

Κεφ. ε. 22.

Τ᾽Δελφοὶ, ὁ καρπὸς τοῦ Πνεύματος ἐστὶν ἀγάπη, χαρὰ, εἰρήνη, μακροθυμία, χρηστότης, ἀγαθωσύνη, πίστις, πραότης, ἐγκράτεια. κατὰ τῶν τοιούτων οὐκ ἔστι νόμος. οἱ δὲ τοῦ Χριστοῦ τὴν σάρκα ἐσταύρωσαν, σὺν τοῖς παθήμασι καὶ ταῖς ἐπιθυμίαις. εἰ ζῶμεν πνεύματι, πνεύματι καὶ στοιχῶμεν. μὴ γενώμεθα κενόδοξοι, ἀλλήλους προκαλούμενοι, ἀλλήλοις φθονοῦντες. Ἀδελφοὶ, ἐὰν καὶ προληφθῇ ἄνθρωπος ἔν τινι παραπτώματι, ὑμεῖς οἱ πνευματικοὶ καταρτίζετε τὸν τοιοῦτον ἐν πνεύματι πραότητος· σκοπῶν σεαυτὸν, μὴ καὶ σὺ πειρασθῇς. ἀλλήλων τὰ βάρη βαστάζετε, καὶ οὕτως ἀναπληρώσατε τὸν νόμον τοῦ Χριστοῦ.

Ἀλληλούϊα, ἦχος, πλ. β΄.

Μακάριος ἀνὴρ ὁ φοβούμενος τὸν Κύριον.

Εὐαγγέλιον, ἐκ τοῦ κατὰ Ματθαῖον. Κεφ. ιε΄. 21.

Ἐν καιρῷ ἐκείνῳ ἦλθεν ὁ Ἰησοῦς εἰς τὰ μέρη Τύρου καὶ Σιδῶνος, καὶ ἰδοὺ γυνὴ Χαναναία ἀπὸ τῶν ὁρίων ἐκείνων ἐξελθοῦσα, ἐκραύγασεν αὐτῷ, λέγουσα· ἐλέησόν με Κύριε Υἱὲ Δαβίδ, ἡ θυγάτηρ μου κακῶς δαιμονίζεται. ὁ δὲ οὐκ ἀπεκρίθη αὐτῇ λόγον. καὶ προσελθόντες οἱ Μαθηταὶ ἠρώτων αὐτὸν, λέγοντες· ἀπόλυσον αὐτὴν, ὅτι κράζει ὄπισθεν ἡμῶν. ὁ δὲ ἀποκριθεὶς εἶπεν· οὐκ ἀπεστάλην, εἰμὴ εἰς τὰ πρόβατα τὰ ἀπολωλότα οἴκου Ἰσραήλ. Ἡ δὲ ἐλθοῦσα, προσεκύνει αὐτῷ, λέγουσα· Κύριε, βοήθει μοι. Ὁ δὲ ἀποκριθεὶς, εἶπεν· οὐκ ἔστι καλὸν λαβεῖν τὸν ἄρτον τῶν τέκνων, καὶ βαλεῖν τοῖς κυναρίοις. Ἡ δὲ εἶπεν· ναὶ Κύριε· καὶ γὰρ τὰ κυνάρια ἐσθίει ἀπὸ τῶν ψιχίων τῶν πιπτόντων ἀπὸ τῆς τραπέζης τῶν κυρίων αὐτῶν. Τότε ἀποκριθεὶς ὁ Ἰησοῦς, εἶπεν αὐτῇ· ὦ γύναι, μεγάλη σου ἡ πίστις· γενηθήτω σοι ὡς θέλεις· καὶ ἰάθη ἡ θυγάτηρ αὐτῆς ἀπὸ τῆς ὥρας ἐκείνης.

Ὁ ΔΙΑΚΟΝΟΣ.

Ἐλέησον ἡμᾶς ὁ Θεὸς, κατὰ τὸ μέγα ἔλεός σου.

Ἔτι δεόμεθα ὑπὲρ ἐλέους, ζωῆς, εἰρήνης, ὑγείας.

Καὶ ὑπὲρ τοῦ συγχωρηθῆναι αὐτῷ παν πλημμέλημα.

Ὁ Γρᾶς· Ὅτι ἐλεήμων καὶ φιλάνθρωπος Θεὸς ὑπάρχεις.

Ὁ Διάκονος. Τὸν Κύριον δεηθῶμεν.

Digitized by Google

Καὶ ὁ Ἱερεὺς τὴν Εὐχήν.

ΕΥ'χαριστοῦμέν σοι Κύριε ὁ Θεὸς ἡμῶν, ὁ ἀγαθὸς Σ φιλάνθρωπος, Σ ἰατρὸς τῶν ψυχῶν καὶ τῶν σωμάτων ἡμῶν· ὁ τὰς νόσους ἡμῶν ἀπόνως βαστάζων, οὗ τῷ μώλοπι πάντες ἰάθημεν· ὁ Ποιμὴν ὁ καλὸς, ὁ εἰς ἀναζήτησιν ἐλθὼν τοῦ πλανηθέντος προβάτου· ὁ τοῖς ὀλιγοψύχοις διδοὺς παραμυθίαν, Σ ζωὴν τοῖς συντετριμμένοις· ὁ τὴν πηγὴν τῆς αἱμορρούσης, δωδεκαετῆ οὖσαν ἰασάμενος· ὁ τὴν θυγατέρα τῆς Χαναναίας τοῦ χαλεποῦ δαιμονίου ἐλευθερώσας· ὁ τὸ δάνειον χαρισάμενος τοῖς δυσὶ χρεωφειλέταις, Σ τῇ ἁμαρτωλῷ τὴν ἄφεσιν δούς. ὁ τὴν ἴασιν τῷ Παραλυτικῷ δωρησάμενος σὺν τῇ ἀφέσει τῶν ἁμαρτιῶν αὐτοῦ· ὁ τὸν Τελώνην τῷ λόγῳ δικαιώσας, Σ τὸν Λῃστὴν ἐν τῇ ἐσχάτῃ αὐτοῦ ὁμολογίᾳ προσδεξάμενος· ὁ τὰς ἁμαρτίας τοῦ Κόσμου ἀράμενος, καὶ τῷ Σταυρῷ προσηλώσας· Σοῦ δεόμεθα, καὶ σὲ ἱκετεύομεν ἐν τῇ ἀγαθότητί σου· αὐτὸς ἄνες, ἄφες, συγχώρησον ὁ Θεὸς τὰς ἀνομίας Σ τὰς ἁμαρτίας τοῦ δούλου σου (τοῦ δε,) τὰ πλημμελήματα αὐτοῦ τὰ ἑκούσια καὶ τὰ ἀκούσια, τὰ ἐν γνώσει, καὶ ἐν ἀγνοίᾳ, τὰ ἐν παραβάσει, καὶ ἐν παρακοῇ, τὰ ἐν νυκτὶ, καὶ ἐν ἡμέρᾳ· ἢ ὑπὸ καταράν Ἱερέως, ἢ πατρὸς, ἢ μητρὸς ἐγένετο· ἢ ὀφθαλμὸν εἰστίασεν, ἢ ὄσφρησιν ἐξεθήλυνεν, ἢ ἁφῇ κατεμαλακίσθη, ἢ γεύσει κατεπόρνευσεν, ἢ ἐν οἱᾳδήποτε κινήσει σαρκὸς καὶ πνεύματος τοῦ σοῦ ἀπηλλοτριώθη θελήματος, Σ τῆς σῆς ἁγιότητος· εἴτι ἥμαρτεν αὐτός τε Σ ἡμεῖς, ὡς ἀγαθὸς Σ ἀμνησίκακος Θεὸς καὶ φιλάνθρωπος, συγχώρησον· μὴ ἐῶν αὐτὸν Σ ἡμᾶς εἰς τὸν ῥερυπωμένον βίον καταπεσεῖν, μηδὲ εἰς τὰς ὀλεθρίους ὁδοὺς ἀποτρέχειν. Ναὶ Δέσποτα Κύριε, ἐπάκουσόν μου τοῦ ἁμαρτωλοῦ ἐν τῇ ὥρᾳ ταύτῃ ὑπὲρ τοῦ δούλου σου (τοῦ δε,) πάριδε ὡς ἀμνησίκακος Θεὸς τὰ παραπτώματα αὐτοῦ ἅπαντα. ἀπάλλαξον αὐτὸν τῆς αἰωνίου κολάσεως· τὸ στόμα αὐτοῦ τῆς σῆς αἰνέσεως πλήρωσον· τὰ χείλει αὐτοῦ ἄνοιξον πρὸς δοξολογίαν τοῦ ὀνόματος σου· τὰς χεῖρας αὐτοῦ ἔκτεινον πρὸς ἐργασίαν τῶν ἐντολῶν σου· τοὺς πόδας αὐτοῦ πρὸς δρόμον τοῦ Εὐαγγελίου σου κατεύθυνον· πάντα αὐτοῦ τὰ μέλη καὶ τὴν διάνοιαν, τῇ σῇ κατασφαλιζόμενος χάριτι. Σὺ γὰρ εἶ ὁ Θεὸς ἡμῶν, ὁ διὰ τῶν Ἁγίων σου Ἀποστόλων ἐντειλάμενος ἡμῖν, λέγων· Ὅσα ἂν δήσητε ἐπὶ τῆς γῆς, ἔσται δεδεμένα ἐν τοῖς Οὐρανοῖς, καὶ ὅσα ἂν λύσητε ἐπὶ τῆς γῆς, ἔσται λελυμένα ἐν τοῖς Οὐρανοῖς. καὶ πάλιν· Ἄντινων ἀφῆτε τὰς ἁμαρτίας, ἀφίενται αὐτοῖς· ἄντινων κρατῆτε, κεκράτηνται. καὶ ὡς ἐπήκουσας Ἐζεκίου ἐν τῇ θλίψει τῆς ψυχῆς αὐτοῦ ἐν τῇ ὥρᾳ τοῦ θανάτου

αὐτοῦ,

αὐτοῦ, καὶ οὐ παρεῖδεν τὴν δέησιν αὐτοῦ, οὕτω κἀμοῦ τοῦ ταπεινοῦ καὶ ἁμαρτωλοῦ καὶ ἀναξίου δούλου σου, ἐπάκουσον ἐν τῇ ὥρᾳ ταύτῃ. Σὺ γὰρ εἶ Κύριε Ἰησοῦ Χριστὲ, ὁ ἑβδομηκοντάκις ἑπτὰ ἀφιέναι τοῖς περιπίπτουσιν ἐν ἁμαρτίαις κελεύσας, τῇ σῇ ἀγαθότητι καὶ φιλανθρωπίᾳ, καὶ μετανοῶν ἐπὶ ταῖς κακίαις ἡμῶν, καὶ χαίρων ἐπὶ τῇ ἐπιστροφῇ τῶν πεπλανημένων, ὅτι ὡς ἡ μεγαλωσύνη σου, οὕτω καὶ τὸ ἔλεός σου· Καὶ σοὶ τὴν δόξαν ἀναπέμπομεν, σὺν τῷ ἀνάρχῳ σου Πατρὶ, καὶ τῷ Παναγίῳ, καὶ ἀγαθῷ, καὶ ζωοποιῷ σου Πνεύματι, νῦν, καὶ ἀεὶ, καὶ εἰς τοὺς αἰῶνας τῶν αἰώνων. Ἀμήν.

Ο', ζ'. Ἰσόδεις. Προκείμενον, ἦχος, δ'.

Κύριε μὴ τῷ θυμῷ σου ἐλέγξῃς με.

εἰ. Ἐλέησόν με Κύριε, ὅτι ἀσθενής εἰμι. Ο' Ἀπόστολος.

Πρὸς Θεσσαλονικεῖς α'. Ἐπιστολῆς Παύλου τὸ Ἀναγ. Κεφ. ε'. 14.

Ἀ'Δελφοὶ, παρακαλῶ ὑμᾶς, νουθετεῖτε τοὺς ἀτάκτους, παραμυθεῖτε τοὺς ὀλιγοψύχους, ἀντέχεσθε τῶν ἀσθενῶν, μακροθυμεῖτε πρὸς πάντας. ὁρᾶτε μήτις κακὸν ἀντὶ κακοῦ τινὶ ἀποδῷ· ἀλλὰ πάντοτε διώκετε τὸ ἀγαθὸν καὶ εἰς ἀλλήλους, καὶ εἰς πάντας· πάντοτε χαίρετε, ἀδιαλείπτως προσεύχεσθε· ἐν παντὶ εὐχαριστεῖτε. τοῦτο γὰρ τὸ θέλημα τοῦ Θεοῦ ἐν Χριστῷ Ἰησοῦ εἰς ὑμᾶς. τὸ πνεῦμα μὴ σβέννυτε· προφητείας μὴ ἐξουθενεῖτε· πάντα δὲ δοκιμάζοντες, τὸ καλὸν κατέχετε· ἀπὸ παντὸς εἴδους πονηροῦ ἀπέχεσθε. αὐτὸς δὲ ὁ Θεὸς τῆς εἰρήνης ἁγιάσαι ὑμᾶς ὁλοτελεῖς· καὶ ὁλόκληρον ὑμῶν τὸ πνεῦμα, καὶ ἡ ψυχὴ, καὶ τὸ σῶμα, ἀμέμπτως ἐν τῇ παρουσίᾳ τοῦ Κυρίου ἡμῶν Ἰησοῦ Χριστοῦ τηρηθείη:~

Ἀλληλούϊα, ἦχος, β'. Ἐπακούσαι σου Κύριος ἐν ἡμέρᾳ.

Εὐαγγέλιον, ἐκ τοῦ κατὰ Ματθαῖον. Κεφ. θ'. 9.

Ὦ καιρῷ ἐκείνῳ, παράγων ὁ Ἰησοῦς, εἶδεν ἄνθρωπον καθήμενον ἐπὶ τὸ τελώνιον, Ματθαῖον λεγόμενον, καὶ λέγει αὐτῷ, ἀκολούθει μοι. καὶ ἀναστὰς, ἠκολούθησεν αὐτῷ. καὶ ἐγένετο αὐτοῦ ἀνακειμένου ἐν τῇ οἰκίᾳ, καὶ ἰδοὺ πολλοὶ τελῶναι καὶ ἁμαρτωλοὶ ἐλθόντες, συνανέκειντο τῷ Ἰησοῦ, καὶ τοῖς μαθηταῖς αὐτοῦ. καὶ ἰδόντες οἱ Φαρισαῖοι, εἶπον τοῖς μαθηταῖς αὐτοῦ. διὰ τί μετὰ τῶν τελωνῶν καὶ ἁμαρτωλῶν ἐσθίει, καὶ πίνει ὁ διδάσκαλος ὑμῶν; ὁ δὲ Ἰησοῦς ἀκούσας, εἶπεν αὐτοῖς· οὐ χρείαν ἔχουσιν οἱ ἰσχύοντες ἰατροῦ, ἀλλ' οἱ κακῶς ἔχοντες· πορευθέντες δὲ μάθετε, τί ἐστιν· ἔλεον θέλω καὶ οὐ θυσίαν· οὐ γὰρ ἦλθον καλέσαι δικαίους, ἀλλὰ ἁμαρτωλοὺς εἰς μετάνοιαν:~

Ο' ΔΙΑΚΟΝΟΣ.

Ε'λέησον ἡμᾶς ὁ Θεὸς, κ τὸ μέγα ἔλεός σου.
Ε" τι δεόμεθα ὑπὲρ ἐλέους, ζωῆς, εἰρήνης.
Καὶ ὑπὲρ τοῦ συγχωρηθῆναι αὐτῷ παῦ πλημμέλημα.
Ο' Ι'ερεύς. Ο" τι ἐλεήμων, ὲ φιλάνθρωπος Θεὸς ὑπάρχεις.
Ο' Διάκονος. Τῷ Κυρίῳ δεηθῶμεν.

Καὶ ὁ Ι'ερεὺς τὴν Εὐχήν.

Δέσποτα Κύριε ὁ Θεὸς ἡμῶν, ἰατρὲ ψυχῶν καὶ σωμάτων, ὁ τὰ χρόνια πάθη θεραπεύσας, ὁ ῥύσαμενος πᾶσαν νόσον ὲ πᾶσαν μαλακίαν ἐν τῷ Λαῷ, ὁ θέλων πάντας ἀνθρώπους σωθῆναι, καὶ εἰς ἐπίγνωσιν ἀληθείας ἐλθεῖν, ὁ μὴ βουλόμενος τὸν θάνατον τοῦ ἁμαρτωλοῦ, ὡς τὸ ἐπιστρέψαι ὲ ζῆν αὐτόν. Σὺ γὰρ Κύριε ἐν τῇ παλαιᾷ Διαθήκῃ ἔθου μετάνοιαν τοῖς ἁμαρτωλοῖς, Δαβὶδ, Σ Νινευίταις, ὲ τοῖς πρὶν, ὲ τοῖς μετὰ τούτους· ἀλλὰ Σ ἐν τῇ ἐπιδημίᾳ τῆς ἐνσάρκου σου οἰκονομίας, οὐκ ἐκάλεσας δικαίους, ἀλλὰ ἁμαρτωλοὺς εἰς μετάνοιαν, ὡς τὸν Τελώνην, ὡς τὴν Πόρνην, ὡς τὸν Λῃστὴν, καὶ βλάσφημον διώκτην τὸν μέγαν Παῦλον διὰ μετανοίας προσδεξάμενος, Πέτρον τὸν κορυφαῖον, τὸν καὶ Α'ποστολόν σου ἀρνησάμενόν σε πρίτον, διὰ μετανοίας προσεδέξω ὲ προσελάβου, ὲ ἐπηγγείλω αὐτῷ, λέγων· Σὺ εἶ Πέτρος, καὶ ἐπὶ ταύτῃ τῇ πέτρᾳ οἰκοδομήσω μου τὴν Ε'κκλησίαν, καὶ πύλαι ᾅδου οὐ κατισχύσουσιν αὐτῆς, Σ δώσω σοι τὰς κλεῖς τῆς Βασιλείας τῶν Οὐρανῶν· διὸ πρὸ Σ ἡμεῖς ἁγαθὲ Σ φιλάνθρωπε, κ τὰς ἀψευδεῖς σου ἐπαγγελίας θαῤῥοῦντες, δεόμεθά σου; Σ ἱκετεύομεν ἐν τῇ ὥρᾳ ταύτῃ, ἐπάκουσον τῆς δεήσεως ἡμῶν, καὶ πρόσδεξαι αὐτὴν ὡς θυμίαμα προσφερόμενόν σοι, Σ ἐπίσκεψαι τὸν δοῦλόν σου (τόνδε,) Σ ἐάν τι ἐπλημμέλησεν ἐν λόγῳ, ἢ ὀργῇ, ἢ κ διανοίᾳ, ἢ ἐν νυκτὶ, ἢ ἐν ἡμέρᾳ, ἢ ἐν τῷ καταρᾶσθαι Ι'ερέως, ἢ τῷ ἰδίῳ ἁμαθέματι ὑπέπεσεν, ἢ ὅρκῳ παρεπίκραμε καὶ ὡρκομότησε, παρακαλέσαμέν σε, ὲ δεόμεθά σου, ἄφες, ἄφου, συγχώρησον αὐτῷ ὁ Θεὸς, παράβλεψον τὰς ἀνομίας αὐτοῦ, Σ τὰς ἁμαρτίας, ὲ τὰ ἐν γνώσει ὲ ἀγνοίᾳ γενόμενα παρ' αὐτοῦ· καὶ ἔτι τῶν ἐντολῶν σου παρέβη, ἢ ἐπλημμέλησεν, ὡς σὰρκα φορῶν, καὶ τὸν Κόσμον οἰκῶν, ἢ ὑπ' ἐνεργείας τοῦ Διαβόλου, αὐτὸς ὡς ἀγαθὸς καὶ φιλάνθρωπος Θεὸς, συγχώρησον, ὅτι οὐκ ἔστιν ἄνθρωπος, ὃς ζήσεται, καὶ οὐχ ἁμαρτήσει· Σὺ γὰρ μόνος ὑπάρχεις ἀναμάρτητος. ἡ δικαιοσύνη σου, δικαιοσύνη εἰς τὸν αἰῶνα, Σ ὁ λόγος σου ἀλήθεια. σὺ γὰρ ἔπλασας

τὸν

τὸν ἄνθρωπον εἰς ἀπώλειαν, ἀλλ' εἰς περιποίησιν τῶν ἐντολῶν σου, καὶ ζωῆς ἀφθάρτου κληρονομίαν· καὶ σοὶ τὴν δόξαν ἀναπέμπομεν, τῷ Πατρὶ, καὶ τῷ Υἱῷ, καὶ τῷ Ἁγίῳ Πνεύματι, νῦν, καὶ ἀεὶ, καὶ εἰς τοὺς αἰῶνας τῶν αἰώνων. Ἀμήν.

Εἶτα εἰσέρχεται μέσον τῶν Ἱερέων, ὁ ποιῶν τὸ Εὐχέλαιον. Καὶ λαβὼν ὁ προϊστάμενος τῶν Ἱερέων, τὸ Ἅγιον Εὐαγγέλιον, τίθησιν εἰς τὴν κεφαλὴν αὐτοῦ, καὶ τιθέασιν ἐπ' αὐτὸ τὰς χεῖρας οἱ Ἱερεῖς· ὁ δὲ προϊστάμενος λέγει τὴν Εὐχὴν ταύτην, μεγαλοφώνως.

Τοῦ Κυρίου δεηθῶμεν.

ΒΑσιλεῦ Ἅγιε, εὔσπλαγχνε καὶ πολυέλεε Κύριε Ἰησοῦ Χριστὲ, Υἱὲ, καὶ Λόγε τοῦ Θεοῦ τοῦ ζῶντος, ὁ μὴ θέλων τὸν θάνατον τοῦ ἁμαρτωλοῦ, ὡς τὸ ἐπιστρέψαι καὶ ζῆν αὐτόν. οὐ τίθημι ἐμὴν χεῖρα ἁμαρτωλὸν, ἐπὶ τὴν κεφαλὴν τοῦ προσελθόντος σοι ἐν ἁμαρτίαις, καὶ αἰτουμένου παρὰ σοῦ δι' ἡμῶν ἄφεσιν ἁμαρτιῶν· ἀλλὰ σὴν χεῖρα κραταιὰν, καὶ δυνατὴν, τὴν ἐν τῷ Ἁγίῳ Εὐαγγελίῳ τούτῳ, ὃ οἱ Συλλειτουργοί μου κατέχουσιν ἐπὶ τὴν κεφαλὴν τοῦ δούλου σου (τοῦδε,) ἔκτινον· καὶ δέομαι σὺν αὐτοῖς καὶ ἱκετεύω τὴν συμπαθεστάτην, καὶ ἀμνησίκακόν σου φιλανθρωπίαν, ὁ Θεὸς ὁ Σωτὴρ ἡμῶν, ὁ διὰ τοῦ Προφήτου σου Νάθαν, μετανοήσαντι τῷ Δαβὶδ ἐπὶ τοῖς ἰδίοις ἁμαρτήμασιν, ἄφεσιν δωρησάμενος, καὶ τοῦ Μανασσῆ τὴν ἐπὶ μετανοίᾳ προσευχὴν δεξάμενος· αὐτὸς καὶ τὸν δοῦλόν σου (τόνδε) μετανοοῦντα ἐπὶ τοῖς ἰδίοις αὐτοῦ πλημμελήμασι, πρόσδεξαι τῇ συνήθει σου φιλανθρωπίᾳ, παρορῶν αὐτοῦ πάντα τὰ παραπτώματα. Σὺ γὰρ εἶ ὁ Θεὸς ἡμῶν, ὁ καὶ ἑβδομηκοντάκις ἑπτὰ ἀφιέναι κελεύσας τοῖς περιπίπτουσιν ἐν ἁμαρτίαις· ὅτι ὡς ἡ μεγαλωσύνη σου, οὕτω καὶ τὸ ἔλεός σου, καὶ σοὶ πρέπει πᾶσα δόξα, τιμὴ, καὶ προσκύνησις, νῦν, καὶ ἀεὶ, καὶ εἰς τοὺς αἰῶνας τῶν αἰώνων. Ἀμήν.

Καὶ ἀσπάζεται τὸ Ἅγιον Εὐαγγέλιον· καὶ μνημονεύει αὐτόν· εἶτα ψάλλουσι, Δόξα, ἰδιόμελον.

Πηγὴν ἰαμάτων ἔχοντες.

Καὶ νῦν. Νεῦσον παρακλήσεσι.

Καὶ Γίνεται Ἀπόλυσις.

Καὶ βάλλει μετάνοιαν ὁ ποιήσας τὸ Εὐχέλαιον, λέγων·

Εὐλογεῖτε Πατέρες ἅγιοι, συγχωρήσατέ μοι τῷ ἁμαρτωλῷ. Τρίς.

Καὶ λαβὼν παρ' αὐτῶν εὐλογίαν καὶ συγχώρησιν, ἀπέρχεται, εὐχαριστῶν τῷ Θεῷ.

Εὐχὴ τοῦ Ἁγιωτάτου Πατριάρχου Καλλίστου, εἰς τὰ Ἐγκαίνια τοῦ Θείου Ναοῦ.

Κύριε ὁ Θεὸς ἡμῶν, ὁ τῷ Κτίσιμ μόνῳ τῷ λόγῳ δημιουργήσας, καὶ εἰς τὸ εἶναι παραγαγὼν, ἀῤῥήτοις δὲ λόγοις ποικίλως ταύτην διαμορφώσας. ὁ τὸ Σωτηριῶδες ἐπ' αὐτῇ σὸν Πνεῦμα συγκείλας, καὶ τὸ ἡλιακὸν τοῦτο φῶς ἐπ' αὐτὴν ἐκχέας εἰς ταύτης τὸν ἐγκαινισμόν· ὁ τῷ θεράποντί σου Μωσεῖ ἐμπνεύσας ἔπαινόν τινα ἄξαίρετον προτεθεῖναι τῇ ἀρίστῃ σου δημιουργίᾳ, καὶ εἰπεῖν, ἰδεῖν σε τὸ φῶς ὅτι καλὸν, καὶ ἡμέραν τοῦτο καλέσαι. ὅπερ δὴ καὶ ἡμεῖς ὁρῶμεν, καὶ τὸν φαεινότατον τοῦτον ἥλιον ἐγκαινίζοντα καθ' ἑκάστην τὴν Κτίσιν, σὲ τὸν τῆς ὄντως ἡμέρας δοξάζομεν ἥλιον, καὶ τὸ φῶς σου τὸ ἀμέσωτον· ὁ διὰ τοῦ Υἱοῦ σου ἡμῖν ἐπιλάμψας, ἐγκαινιοῦναι τὴν ἡμετέραν φύσιν τῷ Ἁγίῳ σου Πνεύματι, ὥστε καὶ διὰ ταύτης τὰς δικαίας ἐκλάμψειν καὶ τὸν ἥλιον· σὲ δεόμεθα, καὶ σὲ παρακαλοῦμεν τὸν Πατέρα τοῦ Λόγου, τὸν Κύριον καὶ Θεὸν ἡμῶν, ἐπειδὴ τῇ ἀφάτῳ σου φιλανθρωπίᾳ, καὶ τῷ ἀμερίστῳ σου ἐλέει ἡ Κτίσις τὸν ἐγκαινισμὸν ἐδέξατο, καὶ ὁ παλαιὸς Νόμος εἰς τύπον τῆς μέσης Διαθήκης ἐν τῇ παρὰ τῷ Σινᾷ ὄρει σῇ θεοπτείᾳ, καὶ ἐν τῇ Βάτῳ ἐκείνῃ τῇ θαυμαστῇ, καὶ ἐν τῇ τοῦ μαρτυρίου σκιωῇ, καὶ ἐν τῷ τοῦ Σολομῶντος ἐκείνου περικαλλεστάτῳ Ναῷ, ἵλεῳ ὄμματι ἐπίβλεψον ἐφ' ἡμᾶς τοὺς ἁμαρτωλοὺς, καὶ ἀναξίους δούλους σου, τοὺς κατοικοῦντας τοῦτον τὸν οἶκον τοῦ ὀραμομήκη, τὸ τῆς Οἰκουμένης καύχημα, τὸ θυσιαστήριον τὸ ἀληθινὸν τῆς σῆς ἀῤῥήτου δόξης, καὶ κατάπεμψον τὸ παναγιόν σου Πνεῦμα ἐφ' ἡμᾶς, καὶ ἐπὶ τὴν κληρονομίαν σου, καὶ τὸν θεῖον Δαβὶδ, ἐγκαίνισον ἐν ταῖς καρδίαις ἡμῶν πνεῦμα εὐθὲς, καὶ πράγματι ἡγεμονικῷ στήριξον ἡμᾶς, καὶ τοῖς μὲν Βασιλεῦσιν ἡμῶν τρόπαια, καὶ νίκας κατὰ τῶν ὁρατῶν καὶ ἀοράτων ἐχθρῶν δώρησαι, ἡμῖν δὲ ὁμόνοιαν καὶ εἰρήνην· τοῖς δὲ τὴν οἰκοδομὴν ταύτην, καὶ τὸν τοῦ Ναοῦ ἐγκαινισμὸν ἔρωτι θείῳ ποιησαμένοις διὰ παντὸς, ἄφεσιν τῶν πλημμελημάτων παράσχου· δώρησαι αὐτοῖς τὰ πρὸς σωτηρίαν αἰτήματα· ἔγειρον αὐτοὺς εἰς τὴν ὀργασίαν τῶν ἐντολῶν σου· χάρισαι αὐτοῖς τὸν ἐγκαινισμὸν τῆς δωρεᾶς τοῦ ἁγίου σου Πνεύματος· ἵνα ἀκατακρίτως προσκυνῶσί σε τὸν μόνον ἀληθινὸν Θεὸν, καὶ ὃν ἀπέστειλας Ἰησοῦν Χριστὸν· πρεσβείαις τῆς Θεοτόκου, καὶ πάντων τῶν Ἁγίων σου. Ἀμήν.

Εὐχὴ

Εὐχὴ ἑτέρα, τῷ αὐτῷ, εἰς Ἐγκαίνια Ναοῦ.

Προαιώνιε Λόγε, Σ Υἱὲ μονογενὲς τοῦ Θεοῦ, Θεὲ ἀληθινὲ, Δημιουργὲ πάσης Κτίσεως αἰσθητῆς τε, καὶ νοητῆς· ὁ ταύτῃ τῇ Κτίσει παμσόφως καθωραΐσας, ὁ τῇ ἐπάνω τῆς γῆς ὑγρᾷ Σ διαλελυμένῃ τῇ ὑδάτων φύσει, εἰς μίαν συναγωγὴν, Σ συνάθροισιν ἀγαγὼν, καὶ τῷ θείῳ σου Πνεύματι, τῷ ἐπάνω τοῦ ὕδατος ἐπιφερομένῳ τὴν γῆν πᾶσαν κατακοσμήσας, καὶ τὸν Κόσμον ἅπαντα ἐγκαινίσας· ὁ τὴν σκηνὴν τοῦ μαρτυρίου ἐκείνην τεχνικῶς κατασκευάσας διὰ Μωσέως, καὶ Πνεύματί σου Ἁγίῳ ἐγκαινίσας αὐτήν· ὁ τῷ σοφῷ Σολομῶντι προστάξας οἰκοδομῆσαι οἶκον ἅγιον, καὶ περιφανῆ τῆς σῆς ἀφράστου Σ ἀνεκδιηγήτου δόξης, καὶ τοῦτον ἐγκαινίσας τῷ Πνεύματί σου τῷ Ἁγίῳ, καὶ τῆς ἐπικαλύψασης αὐτὸν τότε δόξης καὶ χάριτος τοῦ Ἁγίου σου Πνεύματος, πάντας τοὺς τῆς Γρωσίας ἐκείνης τῆν Ἰουδαίων θεατὰς γενέσθαι παρασκευάσας· σοῦ δεόμεθα καὶ σὲ παρακαλοῦμεν, ἄναρχε Λόγε, Σ Υἱὲ τοῦ ἀνάρχου Πατρὸς, ἵνα καὶ ἡμῖν ἐν τῇ ὥρᾳ ταύτῃ καταπέμψῃς τὴν χάριν τοῦ Παναγίου σου Πνεύματος, καὶ τὸν μὲν ἐγκαινισθέντα Ναὸν, εἰς σὴν δοξολογίαν καὶ ἔπαινον γενέσθαι, καὶ ἁγιασμοῦ, φυλάττων αὐτὸν ἕως τῆς τῶν αἰώνων συντελείας, καὶ τῷ Πνεύματί σου τῷ Ἁγίῳ τοῦτον ἐγκαινίσῃς, ὡς ἂν ἐν αὐτῷ τὰς ἀναιμάκτους θυσίας προσφερόντες σοι, μέτοχοι γενώμεθα τοῦ Ἁγίου Πνεύματος, ἐγκαινισθέντος ἐν τοῖς ἐγκάτοις ἡμῶν, καὶ τὸ τῆς διανοίας ἡμῶν ἡγεμονικὸν γνήσιον, καὶ παρέχοντος μυστικῶς τὰς μοναδικὰς θυσίας διὰ τῆς καθάρσεως τοῦ νοὸς, προσφέρειν σοι τῷ Δεσπότῃ Θεῷ εἰς δόξαν, καὶ τιμὴν τοῦ ἀνάρχου καὶ ἀθανάτου Πατρός σου, καὶ σοῦ τοῦ μονογενοῦς Υἱοῦ αὐτοῦ, Σ τοῦ Παναγίου, καὶ ἀγαθοῦ, καὶ ζωοποιοῦ σου Πνεύματος, νῦν, Σ ἀεὶ, Σ εἰς τοὺς αἰῶνας τῶν αἰώνων. Ἀμήν.

Digitized by Google

ΕΡΜΗΝΕΙΑ
ΚΑΙ ΑΚΟΛΟΥΘΙΑ

Εἰς Ἐγκαίνια Ναοῦ κτ τὴν ἔκδοσιν τὴν ἐν Βυκουρεστίῳ τῆς Οὐγγροβλαχίας τὴν κτ τὸ, αφγ'. ἔτος.

ΕΡΜΗΝΕΙΑ ΠΑΝΤΩΝ ΤΩΝ ΕΙΔΩΝ ΤΟΥ ΕΓΚΑΙΝΙΑΣΜΟΥ.

Ὀφείλει τοιγαροῦν ὁ ταχθεὶς Ἀρχιδρὺς ἐπὶ τῷ ἐγκαινιασμῷ, μὰ προτάξῃ μὰ προετοιμασθῇ τὰ διάφορα εἴδη, ὁπὸ εἶναι διατεταγμένα εἰς ἀπαρτισμὸν, καὶ συμπλήρωσιν τῆς καθιερώσεως, ἐν τῷ Ἐγκαινιασμῷ, τὰ ὁποῖα εἰσὶ ταῦτα.

Κηρίον καθαρὸν, δράμια τετρακόσια.

Μαστίχη
Σμύρνα
Ἀλόη
Θυμίαμα
Ῥετζίνη, καὶ
Λάδανος.

} ἀνὰ δράμια εἴκοσι τὸ καθέν.

Χύραι καιναὶ, ἤγουν τζυκάλια καινούργια δύο.
Χαρτία ἱκανά.
Σχοινίον λεπτὸν ἱκανόν.
Μάρμαρον τετριμμένον πολλὰ φιλὸν, λίτρα μία.
Λείψανα Ἁγίων Μαρτύρων. καὶ Θήκη μικρὰ ἀργυρᾶ.
Ἅγιον μύρον.
Σάβανον λινοῦν πήχ. δέκα.
Μανδύλια καινὰ δύο.
Νίτρα λευκὰ, ἤγουν μαρμαροσάπωμα τέσσαρα.
Σπόγγος καινὸς, ἤγουν σφογγάρι καινούργιον ἕν.
Τ'φάσματα λινὰ τετράκοχα τέσσαρα.
Τὰ ὁποῖα τίθενται εἰς τὰς τέσσαρας γωνίας τῆς Ἁγίας Τραπέζης, κτ τὸν τύπον τῶν Ἱερῶν Εὐαγγελιστῶν, τὰς τέσσαρας Εὐαγγε-

Digitized by Google

γελιςὰς τετυπωμένους ἔχοντα, ἢ μόνα τὰ ὀνόματα αὐτῶν· ἢ ἀν-
τὶ τούτων, χαρτία τέσσαρα ἔχοντα γεγραμμένα τὰ τῶν εὐαγγελι-
ςῶν ὀνόματα.

Βικίον Οἰνάνθης, ἢ Ῥοδοςάμου, ἢ οἴνου πλῆρες.

Κατασάρκιον τῆς ἁγίας τραπέζης κτ. τὸ μῆκος αὐτῆς, ἐκ λινοῦ ὑφάσ-
ματος, παρηρτημένους ἔχον εἰς τὰς τέσσαρας ἄκρας σχοίνους λεπτούς.

Ἀντιμίνσια ὅσα τῷ Ἀρχιερεῖ δόξει. καὶ

Καμδήλα καινή.

Ἑρμηνεία Σ Ἀκολουθία εἰς Ἐγκαίνια Ναοῦ.

ΠΡὸ τοῦ παραγενέσθαι τὸν ἀρχιερέα ἐν τῷ μέλλοντι ἐγκαινίζεσθαι
ναῷ, προπέμπεται ὁ ἐπὶ τῶν χειροτονῶν, καὶ θεωρεῖ τὴν ἁγίαν
Τράπεζαν, Σ ὅλα τὰ ἔνδον τοῦ Ναοῦ εἰ καλῶς ἡτοίμασται.

Τῇ δὲ ἐρχομένῃ ἑσπέρᾳ ἀπέρχεται ὁ ἀρχιερεὺς μετ. τοῦ Κλήρου εἰς
τὸν νέον Ναὸν, Σ καταρτίζει ἐπὶ τῆς ἁγίας Τραπέζης τὰ ἅγια Λεί-
ψανα εἰς μερίδας τρεῖς. καὶ τεθέντων τούτων ἔνδον τοῦ Δισκαρίου, καὶ ἀνω-
θεν τοῦ Ἀςερίσκου τεθέντος, καὶ καλυφθέντων μετ. τοῦ Ἀέρος, ἢ βλα-
τίου Καλύμματος, ποιεῖ ὁ Ἀρχιερεὺς Εὐλογητόν. Τρισαγίον. Πα-
ναγία τριάς. Πάτερ ἡμῶν. Ὅτι σοῦ ἐστιν ἡ Βασιλεία.

Εἶτα τὰ παρόντα Τροπάρια. Ἦχος, δ'.

ΟΙ' Μάρτυρές σου Κύριε ἐν τῇ ἀθλήσει αὐτῶν, ςεφάνους ἐκομίσαντο
τῆς ἀφθαρσίας ἐκ σοῦ τοῦ Θεοῦ ἡμῶν. ἔχοντες γὰρ τὴν ἰσχύν σου τοὺς
τυράννους καθεῖλον, ἔθραυσαν καὶ δαιμόνων τὰ ἀνίσχυρα θράση. αὐτῶν
ταῖς ἱκεσίαις Χριςὲ ὁ Θεὸς, σῶσον τὰς ψυχὰς ἡμῶν.

Ἦχος, β'.

Ἀ'Θλοφόροι Κυρίου, μακαρία ἡ γῆ ἡ πιανθεῖσα τοῖς αἵμασιν ὑμῶν,
καὶ ἅγιαι αἱ σκηναὶ αἱ δεξάμεναι τὰ σώματα ὑμῶν. ἐν ςαδίῳ γὰρ
τὸν ἐχθρὸν ἐθριαμβεύσατε, καὶ Χριςὸν μετ. παῤῥησίας ἐκηρύξατε.
αὐτὸν ἱκετεύσατε σωθῆναι τὰς ψυχὰς ἡμῶν. Ἦχος, α'.

Τὸν τάφον σου Σωτήρ.

ΠΟὺς Μάρτυρας Χριςοῦ ἱκετεύσωμεν πάντες. αὐτοὶ γὰρ τὴν ἡμῶν
σωτηρίαν αἰτοῦνται. καὶ πάντες προσέλθωμεν πρὸς αὐτοὺς μετ.
πίςεως. οὗτοι βρύουσι, τῶν ἰαμάτων τὴν χάριν· οὗτοι φάλαγγας,
ἀπροσοβοῦσι Δαιμόνων, ὡς φύλακες πίςεως.

Καὶ

Καὶ τὸ Τροπάριον τῆς ἡμέρας. Κοντάκιον, ἦχος, πλ.

Ὡς ἀπαρχὰς τῆς φύσεως, τῷ φυτουργῷ τῆς Κτίσεως, ἡ Οἰκουμένη προσφέρει σοι Κύριε τοὺς Θεοφόρους Μάρτυρας. ταῖς αὐτῶν ἱκεσίαις ἐν εἰρήνῃ βαθείᾳ τὴν Ἐκκλησίαν σου, διὰ τῆς Θεοτόκου συντήρησον Πολυέλεε. Δόξα. Ἦχος, πλ. β'.

Μαρτύρων θεῖος χορὸς, τῆς Ἐκκλησίας ἡ βάσις, τοῦ Εὐαγγελίου ἡ τελείωσις, ὑμεῖς ἔργῳ τοῦ Σωτῆρος τὰ ῥητὰ ἐπληρώσατε. Ἐν ὑμῖν γὰρ αἱ πύλαι τοῦ ᾅδου κατὰ τῆς Ἐκκλησίας ἀνεῳχθεῖσαι ἐκλείσθησαν. ἡ τοῦ αἵματος ὑμῶν χύσις τὰς εἰδωλικὰς σπονδὰς ἐξήραμεν. ἡ σφαγὴ ὑμῶν ἀπέτεκε τῶν πιστῶν τὸ πλήρωμα. τοὺς ἀσωμάτους ἐξεπλήξατε. τῷ Θεῷ στεφανηφόροι παρίστασθε. πρὸς ὃν ἀπαύστως πρεσβεύσατε ὑπὲρ τῶν ψυχῶν ἡμῶν.

Καὶ νῦν. Θεοτόκε σὺ εἶ ἡ ἄμπελος. Καὶ Ἀπόλυσις.

Καταρτίσας δὲ ὁ Ἀρχιερεὺς τὰ ἅγια Λείψανα ὡς προείπομεν, εἰσφέρει ταῦτα μετὰ τοῦ Κλήρου ἐν ἑτέρῳ ἐνθρονιασμένῳ Ναῷ πρὸ τοῦ Ἑσπερινοῦ, καὶ τίθησιν αὐτὰ ἐν τῇ ἁγίᾳ Τραπέζῃ, Καὶ ἅπτει Κηρὸς δι' ὅλης τῆς νυκτὸς. ψάλλεται δὲ λυχνικὸν καὶ παννυχὶς εἰς τὸν Ναὸν τὸν ἀποδεξάμενον τὰ λείψανα τῶν ἁγίων, ὑπὸ τῶν ἐκεῖσε διατελούντων. μετὰ δὲ ταῦτα εἰσέρχονται ἐν τῷ μέλλοντι ἐνθρονιασθῆναι Ναῷ, καὶ τελεῖται Ἑσπερινὸς καὶ Ἀγρυπνία.

Χρὴ εἰδέναι ὅτι ταῦτα τελεῖται, εἰ μὲν ἐστὶν ἐνθρονιασμένος Ναός. εἰ δ' οὐκ ἔστι, τηνικαῦτα ἡ ἅπασα Ἀκολουθία γίγνεται ἐν τῷ νέῳ Ναῷ.

Α' ΡΧΗ' ΤΟΥ' Ε'ΣΠΕΡΙΝΟΥ'.

Μετὰ τὸν προοιμιακὸν, τὸ α'. Ἀντίφωνον, τὸ, Μακάριος ἀνήρ. εἰς τὸ, Κύριε ἐκέκραξα, ἱστῶμεν σ. η'. καὶ ψάλλομεν ιδιόμελα, τῶν ἐγκαινίων δ'. καὶ τοῦ ἐπονομαζομένου ἁγίου δ'.

Τῶν Ἐγκαινίων. Ἦχος, πλ. β'.

Ἐγκαίνια τιμᾶσθαι παλαιὸς Νόμος, καὶ καλῶς ἔχων. μᾶλλον δὲ τὰ Νέα τιμᾶσθαι δι' Ἐγκαινίων. ἐγκαινίζονται γὰρ Νῆσοι πρὸς Θεὸν, ὥς φησιν Ἡσαΐας. ἀστίνας ὑποληπτέον τὰς ἐξ ἐθνῶν Ἐκκλησίας, ἄρτι καθιστάμενας, καὶ πῆξιν λαμβανούσας βάσιμον τῷ Θεῷ. διὸ καὶ ἡμεῖς τὰ παρόντα ἐγκαίνια πνευματικῶς πανηγυρίσωμεν.

Ὁ αὐ-

Ο' αὐτός.

Ε'Γκαινίζεσθε ἀδελφοὶ, καὶ τὸν παλαιὸν ἄνθρωπον ἀποθέμενοι, ἐν καινότητι ζωῆς πολιτεύεσθε, πᾶσι χαλινὸν ἐπιθέντες, ἐξ ὧν ὁ θάνατος. πάντα τὰ μέλη παιδαγωγήσωμεν, πᾶσαν πονηρὰν τοῦ ξύλου βρῶσιν μισήσαντες. καὶ διὰ τοῦτο μόνον μεμνημένοι τῶν παλαιῶν, ἵνα φύγωμεν. οὕτως ἐγκαινίζεται ἄνθρωπος. οὕτω τιμᾶται ἡ τῶν ἐγκαινίων ἡμέρα:~

Ο' αὐτός. Α'νατολίου.

Ε"Θου πύργον ἰσχύος τὴν Ε'κκλησίαν σου Χριστὲ προαιώνιε Λόγε. ἐθεμελίωσας γὰρ αὐτὴν ἐπὶ πέτραν τῆς πίστεως. διὸ ἀσάλευτος διαμένει εἰς τὸν αἰῶνα, ἔχουσά σε τὸν δι' αὐτὴν ἐπ' ἐσχάτων ἀτρέπτως γενόμενον ἄνθρωπον. Εὐχαριστοῦντες οὖν ἀνυμνοῦμέν σε, λέγοντες· σὺ εἶ ὁ πρὸ τῶν αἰώνων, καὶ ἐπ' αἰῶνα, καὶ ἔτι βασιλεὺς ἡμῶν· Δόξα σοι.

Ο' αὐτός. Ι'ωάννου Μοναχοῦ.

Μὴν μνήμην τῶν ἐγκαινίων ἐπιτελοῦντες Κύριε, σὲ τὸν τοῦ ἁγιασμοῦ δοτῆρα δοξάζομεν, δεόμενοι ἁγιασθῆναι ἡμῶν τὰ αἰσθητήρια τῶν ψυχῶν, τῇ πρεσβείᾳ τῶν ἐνδόξων Α'θλοφόρων, ἀγαθὲ παντοδύναμε.

Καὶ τοῦ ἐπονομαζομένου Α'γίου, Δ'.

Δόξα, τοῦ Α'γίου. Καὶ νῦν. Η'χος, β'.

Μ'Ὸν Ε'γκαινισμὸν τελοῦντες τοῦ πανιέρου Ναοῦ τῆς σῆς Α'νασταστάσεως, σὲ δοξάζομεν Κύριε, τὸν ἁγιάσαντα τοῦτον, Ὃ τελειώσαντα τῇ αὐτοτελεῖ σου χάριτι, καὶ τερπόμενον ταῖς ἐν αὐτῷ ἱερουργουμέναις ὑπὸ Πιστῶν μυστικαῖς Ὃ ἱεραῖς τελεταῖς, Ὃ προσδεχόμενον ἐκ χειρὸς τῶν δούλων σου τὰς ἀναιμάκτους καὶ ἀχράντους θυσίας. ἀντιδιδόντα δὲ τοῖς ὀρθῶς προσφέρουσι, τὴν τῶν ἁμαρτημάτων κάθαρσιν, καὶ τὸ μέγα ἔλεος:~

Εἴσοδος. Προκείμενον τῆς ἡμέρας. Καὶ τὰ ἀναγνώσματα, Βασιλειῶν τρίτης τὸ ἀναγνωσμα.

Ε"Στη Σολομὼν κτ̅ πρόσωπον τοῦ Θυσιαστηρίου Κυρίου ἐνώπιον πάσης Ε'κκλησίας Ι'σραὴλ. Ὃ διεπέτασε τὰς χεῖρας αὐτοῦ εἰς τὸν Οὐρανὸν, καὶ εἶπε· Κύριε ὁ Θεὸς Ι'σραὴλ, οὐκ ἔστι Θεὸς ὡς σὺ ἐν τῷ Οὐρανῷ ἄνω, καὶ ἐπὶ τῆς γῆς κάτω. Εἰ ὁ Οὐρανὸς, Ὃ ὁ Οὐρανὸς τοῦ Οὐρανοῦ οὐκ ἀρκέσουσί σοι, πῶς ὁ Οἶκος οὗτος ὃν ᾠκοδόμησα ἐν τῷ ὀνόματί σου; πλὴν καὶ ἐπιβλέψεις ἐπὶ τὴν δέησίν μου, Κύριε ὁ Θεὸς Ι'σραὴλ, ἀκούειν τῆς δεήσεως καὶ τῆς προσευχῆς ἧς ὁ δοῦλός σου προσεύχεται ἐνώπιόν σου πρὸς σὲ σήμερον, τοῦ εἶναι ὀφθαλμούς σου ἀνεωγμένους εἰς τὸν Οἶκον τοῦτον ἡμέρας καὶ νυκτὸς, εἰς τὸν τόπον ὃν εἶπας,

ἔσται

ἔσαι τὸ ὄνομά μου ἐκεῖ; τῆ εἰσακούσαι τῆς προσεύχης; ἧς προσεύχεται ὁ δοῦλός σου εἰς τὸν τόπον τοῦτον ἡμέρας ϛ νυκτός. Καὶ εἰσακούσῃ τῆς δεήσεως τοῦ δούλου σου, καὶ τοῦ λαοῦ σου Ἰσραὴλ, ὃ ἐὰν προσεύχωνται εἰς τὸν τόπον τοῦτον. Καὶ σὺ εἰσακούσῃ ἐν τῷ τόπῳ τῆς κατοικήσεώς σου ἐν τῷ Οὐρανῷ. ϛ ποιήσεις, καὶ ἵλεως ἔσῃ αὐτοῖς.

Ἰεζεκιὴλ τὸ Ἀναγνωσμα.

Ἔσται ἀπὸ τῆς ἡμέρας τῆς ὁδοῦ καὶ ἐπέκεινα, ποιήσουσιν οἱ Ἑβραῖοι τῷ Θεῷ τὸ Θυσιαστήριον τὰ ὁλοκαυτώματα ὑμῶν, καὶ τὰ τοῦ σωτηρίου ὑμῶν. καὶ προσδέξομαι ὑμᾶς, λέγει Κύριος Κύριος. Καὶ ἐπέστρεψέ με κατὰ τὴν ὁδὸν τῆς πύλης τῆς ἁγίας τῆς ἔξωθεν τῆς βλεπούσης κατὰ ἀνατολάς· καὶ αὕτη κεκλεισμένη. Καὶ εἶπε Κύριος πρός με· ἡ πύλη αὕτη κεκλεισμένη ἔσται, οὐκ ἀνοιχθήσεται, καὶ οὐδεὶς οὐ μὴ διέλθῃ δι' αὐτῆς· ὅτι Κύριος ὁ Θεὸς Ἰσραὴλ εἰσελεύσεται δι' αὐτῆς. Καὶ ἔσται κεκλεισμένη· διότι ὁ Ἡγούμενος αὐτὸς κάθηται ἐν αὐτῇ τοῦ φαγεῖν ἄρτον. κατὰ τὴν ὁδὸν τοῦ Αἰλὰμ τῆς πύλης εἰσελεύσεται, καὶ κατὰ τὴν ὁδὸν αὐτοῦ ἐξελεύσεται. Καὶ εἰσήγαγέ με κατὰ τὴν ὁδὸν τῆς πύλης τῆς ἁγίας τῆς πρὸς βορρᾶν, κατέναντι τοῦ οἴκου. Καὶ εἶδον, καὶ ἰδοὺ πλήρης δόξης ὁ οἶκος Κυρίου.

Παροιμιῶν τὸ Ἀνάγνωσμα.

Ὁ Θεὸς τῇ σοφίᾳ ἐθεμελίωσε τὴν γῆν, ἡτοίμασε δὲ Οὐρανοὺς ἐν φρονήσει· ἐν αἰθήσει αὐτοῦ ἄβυσσοι ἐρράγησαν, νέφη δὲ ἐρρύη δρόσον. Τέκνον, μὴ παραρρυῇς. τήρησον δὲ ἐμοὶ βουλὴν καὶ εὐμοιαν, ἵνα ζήσῃ σου ἡ ψυχή, καὶ χάρις ἡ περὶ σῷ φαρύγγι. Ἔσται δὲ ἴασις ταῖς σαρξί σου, καὶ ἐπιμέλεια τοῖς ὀστέοις σου, ἵνα πορεύῃ πεποιθὼς ἐν εἰρήνῃ πάσας τὰς ὁδούς σου. ὁ δὲ πούς σου οὐ μὴ προσκόψῃ. ἐὰν γὰρ κάθῃ, ἄφοβος ἔσῃ, ἐὰν δὲ καθεύδῃς, ἡδέως ὑπνώσεις. Καὶ οὐ φοβηθήσῃ πτόησιν ἐπελθοῦσαν, οὐδὲ ὁρμὰς ἀσεβῶν ἐπερχομένας· ὁ γὰρ Κύριος ἔσται σοὶ πασῶν ὁδῶν σου, καὶ ὀρθώσει σου πόδα, ἵνα μὴ σαλευθῇς. Μὴ ἀπόσχου εὐποιεῖν ἐνδεῆ, ἐὰν ἔχῃ ἡ χείρ σου βοηθεῖν. Μὴ εἴπῃς· ἐπανελθὼν ἐπανῆκε, καὶ αὔριον δώσω σοι, δυνατοῦ σου ὄντος εὖ ποιεῖν. οὐ γὰρ οἶδας τί τέξεται ἡ ἐπιοῦσα. Μὴ τέκταινε τῷ σῷ φίλῳ κακὰ, παροικοῦντα καὶ πεποιθότα τῷ σοί. Μὴ φιλεχθρήσῃς πρὸς ἄνθρωπον μάτην, ἵνα μήτι εἰς σὲ ὀργάσηται κακόν. Μὴ κτήσῃ κακῶν ἀνδρῶν ὁμείλην, μηδὲ ζήλου τὰς ὁδοὺς αὐτοῦ. ἀκάθαρτος γὰρ ἐναντι Κυρίου πᾶς παράνομος, ἐν δὲ δικαίοις οὐ συνεδρεύει. Κατάρα Κυρίου ἐν οἴκοις ἀσεβῶν· ἐπαυλεις δὲ δικαίων εὐλογοῦνται. Κύριος ὑπερηφάνοις ἀντιτάσσεται, ταπεινοῖς δὲ δίδωσι χάριν·

Εἶτα

Εἶτα ἡ Ἐκτενὴς ὡς συνήθω.

Εἰς τὸν στίχον στιχηρά. Ἦχος, Α'.

Ἐγκαινίζου ἐγκαινίζου ἡ μέα Ἱερουσαλήμ· ἥκει γάρ σου τὸ φῶς, καὶ ἡ δόξα Κυρίου ἐπὶ σὲ ἀνατέταλκε. τοῦτον τὸν Οἶκον ὁ Πατὴρ ᾠκοδόμησε· τοῦτον τὸν Οἶκον ὁ Υἱὸς ἐστερέωσε. τοῦτον τὸν Οἶκον τὸ Πνεῦμα τὸ Ἅγιον ἀνεκαίνισε, τὸ φωτίζον, καὶ στηρίζον, καὶ ἁγιάζον τὰς ψυχὰς ἡμῶν.

ᾗ. Δεδοξασμένα ἐλαλήθη περὶ σοῦ ἡ πόλις τοῦ Θεοῦ.

Πάλαι μὲν ἐγκαινίζων τὸν Ναὸν ὁ Σολομὼν, ἀλόγων ζώων θυσίας καὶ ὁλοκαυτώματα προσέφερε Κύριε, ὅτε δὲ εὐδόκησας Σωτὴρ τοὺς τύπους μὲν ἀργῆσαι, γνωσθῆναι δὲ τὴν ἀλήθειαν, ἀναιμάκτους θυσίας τὰ πέρατα τοῦ Κόσμου προσφέρει τῇ δόξῃ σου. πάντων γὰρ δεσπόζων, τὰ πάντα ἁγιάζεις τῷ Ἁγίῳ σου Πνεύματι.

ᾗ. Ἀγαπᾷ Κύριος τὰς πύλας Σιών. Ἦχος, δ'.

Ἐγκαινίζεται σήμερον ἡ ἐξ ἐθνῶν Ἐκκλησία, τῷ τιμίῳ καὶ ζωηρρύτῳ αἵματι, τῆς ἀχράντου καὶ ἀκηράτου πλευρᾶς, τοῦ σαρκωθέντος ἐκ τῆς Ἁγίας Παρθένου Χριστοῦ τοῦ Θεοῦ ἡμῶν. Διὸ ἀθροισθεῖσαι τῶν πιστῶν αἱ χορεῖαι, δοξάσωμεν τὸν Πατέρα, καὶ Υἱὸν, καὶ τὸ Ἅγιον Πνεῦμα, τὴν μίαν Θεότητα, τὴν κρατοῦσαν τὰ σύμπαντα.

Δόξα, τοῦ Ἁγίου τῆς μονῆς, Καὶ νῦν, τῶν Ἐγκαινίων.

Ἦχος, γ'.

Πρὸς ἑαυτὸν ἐπαναγοῦ ἄνθρωπε. Γενοῦ καινὸς ἀντὶ παλαιοῦ, καὶ ψυχῆς ἑόρταζε τὰ ἐγκαίνια. ἕως καιρὸς, ὁ βίος ἐγκαινιζέσθω σοι, πάσης πολιτείας ὁδός. τὰ ἀρχαῖα παρῆλθεν, ἰδοὺ γέγονε τὰ πάντα καινά. τοῦτο τῇ ἑορτῇ καρποφόρησον, τὴν καλὴν ἀλλοίωσιν ἀλλοιούμενος. οὕτως ἐγκαινίζεται ἄνθρωπος, οὕτως τιμᾶται ἡ τῶν Ἐγκαινίων ἡμέρα:~

Νῦν Ἀπολύεις.

Ἀπολυτίκιον. Ἦχος, δ'.

Ὡς τοῦ ἄνω στερεώματος τὴν εὐπρέπειαν, καὶ τὴν κάτω συναπίδειξας ὡραιότητα, τοῦ ἁγίου Σκηνώματος τῆς δόξης σου Κύριε. κραταίωσον αὐτὸν εἰς αἰῶνα αἰῶνος, καὶ πρόσδεξαι ἡμῶν τὰς ἐν αὐτῷ ἀπαύστως προσαγομένας σοι δεήσεις, πρεσβείαις τῆς Θεοτόκου, ἡ πάντων ζωὴ καὶ Ἀνάστασις.

Δόξα, τοῦ Ἁγίου. Καὶ νῦν. Ὡς τοῦ ἄνω στερεώματος.

Καὶ ἡ λοιπὴ Ἀκολουθία τῆς Ἀχρυπνίας.

Εἰς

Εἰς τὸν Ὄρθρον, μετὰ τὸ, Θεὸς Κύριος. Τροπάριον τῆς Ἐγκαινίων, καὶ τοῦ Ἁγίου τῆς Μονῆς, καὶ πάλιν τῆς Ἐγκαινίων.

Μετὰ τὴν Α'. Στιχολογίαν, Κάθισμα. Ἦχος, πλ.

Τὸ προσταχθὲν Μυστικῶς.

Ποῦ μαρτυρίου τὴν σκηνὴν Χριστὸς παρέδειξε, καὶ ὁ θεσπέσιος Μωσῆς ἐν γῇ ἐπήξατο, καὶ Ναὸν ἐγκαινίζει Σολομὼν ἐν θυσίαις. ἡμεῖς δὲ πρὸς τὴν νέαν Ἱερουσαλὴμ, τῇ πίστει καταφεύγοντες Δαβιτικῶς, δῶμεν θείαν ἀνύμνησιν, τῷ Σταυρωθέντι δι' ἡμᾶς, αἰτούμενοι συγχώρησιν, πάντων ὧν πρὸ ἡμάρτομεν. Πάλιν τὸ αὐτό.

Εἰς τὴν β'. Στιχολογίαν, Κάθισμα. Ἦχος, πλ.

Ὁ Σοφίας ἀῤῥήτου Δημιουργὸς, κατεσκεύασας θρόνον τοὺς Οὐρανούς. τὴν γῆν δ' ὑποπόδιον, τῆς ποδῶν σου ἐκάλεσας. Καὶ τὸν Ναόν σου τοῦτον, ὃν εὐδόκησας Κύριε, ἐν τῷ ὀνόματί σου, κτισθῆναι εἰς δόξαν σου, τοῦτον ἡρετίσω, εἰς τὴν σὴν κατοικίαν, ἀκούειν τὰς δεήσεις τῆς ἐν αὐτῷ εἰσιόντων. ἐν ᾧ πίστει βοῶμέν σοι· Δέσποτα Χριστὲ ὁ Θεὸς, τῆς πταισμάτων ἄφεσιν κατάπεμψον, τοῖς προσκυνοῦσιν ἐν πίστει τὴν δόξαν σου. Καὶ πάλιν τὸ αὐτό.

Μετὰ τὸν Πολυέλεον, Κάθισμα. Ἦχος, δ'.

Ταχὺ προκατάλαβε.

Ὦ οἴκῳ σου Κύριε, πρέπει ἁγίασμα. ἐν τούτῳ γὰρ τὸ ὄνομα, τὸ σὸν φιλάνθρωπε, ἐνθέως δοξάζεται. ὅθεν σὺν τῷ Προφήτῃ ἐκβοῶμέν σοι πίστει· σοῦ τὸ Ἅγιον Πνεῦμα, νῦν ἐγκαίνισον πάντας, πρεσβείαις τῆς Θεοτόκου μόνε φιλάνθρωπε. Πάλιν τὸ αὐτό.

Οἱ Ἀναβαθμοί. Τὸ α'. Ἀντίφωνον τοῦ δ'. ἤχου.

Εὐαγγέλιον τοῦ ἐπονομαζομένου Ἁγίου. Ὁ Πεντηκοστός. Δόξα, Ταῖς τοῦ σοῦ Ἁγίου. Καὶ νῦν, Ταῖς τῆς Θεοτόκου. τὸ Ἰδιόμελον τοῦ Ἁγίου. Οἱ Κανόνες τῆς Ἐγκαινίων μετὰ τῆς Εἱρμῶν εἰς ς'. καὶ τοῦ ἐπονομαζομένου Ἁγίου εἰς, η'.

Εἰ δέ ἐστι Κυριακὴ, λέγονται οἱ Ἀναβαθμοὶ τῆς Ὀκτωήχου. Καὶ Εὐαγγέλιον Ἑωθινόν. Οἱ Κανόνες, ὁ Ἀναστάσιμος μετὰ τῆς Θεοτόκου εἰς ς'. τῆς Ἐγκαινίων εἰς δ'. καὶ τοῦ Ἁγίου εἰς, δ'. Καταβασία τῆς ἡμέρας.

Κανὼν τῆς Ἐγκαινίων. Ὠδὴ, α'. Ἦχος, δ'.

Θαλάσσης τὸ ἐρυθραῖον. Ἰωάννου Μοναχοῦ.

Ὁ Στύλῳ καθοδηγῶν τὸ πρότερον τὸν ἐκλεκτὸν Ἰσραὴλ, διὰ λουτροῦ βαπτίσματος Χριστὲ, ἐν Σιὼν κατεφύτευσας, τὴν Ἐκκλησίαν κράζουσαν· ᾄσωμεν ᾆσμα τῷ Θεῷ ἡμῶν.

Σήμε-

Ἡμόρον τῆς ἀπροσίτου δόξης σου ἡ ἐπιφοίτησις, τὸν ἐπὶ γῆς παγέντα σοι Ναὸν, οὐρανὸν κατεσκεύασεν. ἐν ᾧ συμφώνως ᾄσωμεν, ᾆσμα Κυρίῳ τῷ Θεῷ ἡμῶν.

Ὑ Νόμῳ ἡ Ἐκκλησία Κύριε ἐγκαλλωπίζεται, οὐ δουλικῶν ἐκτάσεσι χειρῶν. τοῦ Σταυροῦ δὲ τῇ χάριτι ἐγκαυχωμένη ψάλλει σοι. ᾄσομεν ᾆσμα τῷ Θεῷ ἡμῶν.

Ἐ Σπόρως τῷ τοῦ Πατρὸς βουλήματι ἐκ θείου Πνεύματος, τὸν τοῦ Θεοῦ συνείληφας Υἱὸν, Ὃ σαρκὶ ἀπεκύησας, τὸν ἐκ Πατρὸς ἀμήτορα, ὃ δι' ἡμᾶς ἐκ σοῦ ἀπάτορα.

Ὠδὴ, γ'. Ὁ Εἱρμός. Εὐφραίνεται ἐπὶ σοί.

Ἡ Γίασας ἐπὶ γῆς, τὴν Ἐκκλησίαν σου Χριστὲ Πνεύματι, χρίσας αὐτὴν σήμερον, σῆς ἀγαλλιάσεως ἔλαιον.

Θεμέλιόν σε Χριστὲ, ἡ Ἐκκλησία ἀῤῥαγῆ ἔχουσα, τῷ σῷ Σταυρῷ στέφεται, ὡς βασιλικῷ διαδήματι.

Ἐ Νέδειξας ἀγαθὲ, τὴν χειροποίητον σκηνὴν σήμερον, τῆς ὑπὲρ νοῦν δόξης, οἰκονομικῶς οἰκητήριον.

Ὑ μόνη τοῖς ἐπὶ γῆς, τῶν ὑπὲρ φύσιν ἀγαθῶν πρόξενος, Μήτηρ Θεοῦ γέγονας. ὅθεν σοι τὸ χαῖρε προσάγομεν.

Κάθισμα, ἦχος, δ'. Ταχὺ προκατάλαβε.

Ἀ πάντα ἐφώτισε, τῇ παρουσίᾳ Χριστός. τὸν Κόσμον ἀνεκαίνισε, Πνεύματι θείῳ αὐτοῦ. ψυχαὶ ἐγκαινίζονται. Οἶκος γὰρ ἀνετέθη, νῦν εἰς δόξαν Κυρίου. ἔνθα καὶ ἐγκαινίζει, τῶν πιστῶν τὰς καρδίας, Χριστὲ ὁ Θεὸς ἡμῶν, εἰς σωτηρίαν βροτῶν.

Δόξα. Κάθισμα τοῦ Ἁγίου.

Καὶ νῦν, ἦχος, δ'. Ταχὺ προκατάλαβε.

Ὃν πίστει τὰ Ἐγκαίνια, ἐπιτελοῦμεν φαιδρῶς, τοῦ Οἴκου σου ἄχραντε, εὐλογημένη Ἁγνὴ, Παρθένε Πανύμνηται· χαίρουτεν τῇ ἐλπίδι, τῇ εἰς σὲ Θεοτόκε, αἰτοῦμέν σε πρεσβεύειν τῷ Σωτῆρι ἀπαύστως, αὐτῷ τῷ σαρκωθέντι ἐκ σοῦ, σῶσαι τὰς ψυχὰς ἡμῶν.

Ὠδὴ, δ'. Ὁ Εἱρμος. Ἐπαρθέντα σε.

Οὐκ ἐν θύμασιν ἀλόγων ἡ Ἐκκλησία, ἀλλὰ τῷ σῷ τιμίῳ ἐκ πλευρᾶς ζωηφόρου, αἵματι ῥαντίζεται, εἰκότως κραυγάζουσα, δόξα τῇ δυνάμει σου Κύριε.

Ἀ σκηνώματα Κυρίου ἠγαπημένα, τοῖς κατιδεῖν ποθοῦσιν ἀνακεκαλυμμένως, τὴν δόξαν τοῦ προσώπου αὐτοῦ, συμφώνως κραυγάζουσι, δόξα τῇ δυνάμει σου Κύριε.

ΕΙ'κονίζουσα τὴν χρίσιν ἡ Ἐκκλησία, τοῦ ἐκλεκτοῦ Λαοῦ σου τὸ πολύτιμον Μύρον, σήμερον ἀλείφεται, τὴν θείαν τοῦ Πνεύματος, χάριν ἀοράτως λαμβάνουσα.

Ἀ'Πειρογάμως ἐκύησας ὦ Παρθένε, καὶ μετὰ τόκον ὤφθης Παρθενεύουσα πάλιν. ὅθεν ἀσιγήτοις φωναῖς, τὸ χαῖρέ σοι Δέσποινα, πίστει ἀδιστάκτῳ κραυγάζομεν.

Ὠ'δὴ, ε'. Ὁ Εἱρμός. Σὺ Κύριέ μου φῶς.

ΕΥ' πάλαι ἐν Σινᾷ, σκηνὴν ἀχειροποίητον, ὑπέδειξας τῷ θεόπτῃ, Μωϋσῇ διαγράφων, Χριστὲ τὴν Ἐκκλησίαν σου.

ΕΥ' Κύριε σκηνὴν, ἐπὶ γῆς κατεσκεύασας. σὺ τάξεσιν Οὐρανίαις, τῶν βροτῶν τὰς χορείας, συνάπτεις τῇ δυνάμει σου.

ΕΕ' Κύριε πηγὴν, τῆς ζωῆς ἐπιστάμεθα. σὺ Ἅγιε τὴν εἰρήνην, ἐλθὼν εὐηγγελίσω, Χριστὲ τῇ Ἐκκλησίᾳ σου.

ΕΕ' ὅπλον ἀῤῥαγὲς, κατ' ἐχθρῶν προβαλλόμεθα. σὲ ἄγκυραν Ϛ ἐλπίδα, τῆς ἡμῶν σωτηρίας, Θεόνυμφε κεκτήμεθα.

Ὠ'δὴ, ϛ'. Ὁ Εἱρμός. Θύσω σοι, μετὰ φωνῆς.

ΝΟῦ κάλλους, ὁ βασιλεὺς Χριστὸς ἐπεθύμησε, νῦν τῆς σεπτῆς Ἐκκλησίας, καὶ Ἐθνῶν μητέρα ἀπέδειξεν, ἐκ δουλείας, Υἱοθετουμένων διὰ τοῦ Πνεύματος.

ΦΡίττουσι, τῶν δυσμενῶν Δαιμόνων αἱ φάλαγγες, τὴν τοῦ Χριστοῦ Ἐκκλησίαν, τοῦ Σταυροῦ τῷ τύπῳ σημειουμένην. Καὶ σκιάζει, ἁγιαστικὴ τοῦ Πνεύματος ἔλλαμψις.

ΟΥ' ψάμμον, ἀλλὰ Χριστὸν θεμέλιον ἔχουσα, ἡ ἐξ ἐθνῶν Ἐκκλησία, στεφανοῦται κάλλει τῷ ἀπροσίτῳ, ἐκ διαδήματι, τῆς βασιλείας ἐγκαλλωπίζεται.

Ὦ Θαῦμα, τῶν ἁπάντων θαυμάτων καινότερον· ὅτι Παρθένος ἐν μήτρᾳ, τὸν τὰ σύμπαντα περιέποντα, ἀπειράνδρως, συλλαβοῦσα οὐκ ἐστενοχώρησε.

Κοντάκιον, ἦχος, δ'. Ἐπεφάνης σήμερον.

ΟΥ'ρανὸς πολύφωτος ἡ Ἐκκλησία, ἀνεδείχθη ἅπαντας φωταγωγοῦσα τοὺς πιστούς. ἐν ᾧ ἑστῶτες κραυγάζομεν· τοῦτον τὸν Οἶκον στερέωσον Κύριε.

Ὁ Οἶκος.

Ἐ'Πιδημήσαντος ἡμῖν τοῦ Λόγου κατὰ σάρκα, ὁ τῆς βροντῆς μὲν γόνος φησὶ καθυπογράφων. ἐθεασάμεθα φαιδρῶς τὴν δόξαν, ἣν εἶχεν ὁ Υἱὸς παρὰ Πατρὸς ἐν ἀληθείας χάριτι. ὅσοι δὲ πίστει τοῦτον ἐλάβομεν, ἔδωκε τοῖς πᾶσιν ἐξουσίαν, τοῦ γενέσθαι τέκνα Θεοῦ. οἳ οὐκ ἐξ αἱμά-

αἱμάτων, οὐδὲ ἐκ θελήματος σαρκὸς ἀναγεννηθέντες, ἀλλ' ἐκ Πνεύματος Ἁγίου ἐπαυξηθέντες, οἶκον προσευχῆς ἐπήξαμεν, καὶ βοῶμεν· τοῦτον τὸν οἶκον στερέωσον Κύριε.

Εἶτα τὸ Συναξάριον τοῦ Μηναίου.

Ὠδὴ, ζ'. Ὁ Εἱρμός. Ἐν τῇ Καμίνῳ.

Δροσοβόλος μὲν ἡ καμιναία φλὸξ ἐδείχθη ποτέ. νῦν δὲ ἐξ ἐλαίου χρίσμα πνευματικὸν, ἁγιάζει τοὺς κραυγάζοντας. Εὐλογημένος εἶ ἐν τῷ Ναῷ τῆς δόξης σου Κύριε.

Ὡς ἐν καμίνῳ τῇ Θεοδόχῳ ταύτῃ νέᾳ σκηνῇ, πάντες οἱ ἐξ Ἰσραὴλ τοῦ πνευματικοῦ, δροσιζόμενοι βοήσωμεν. Εὐλογημένος εἶ ἐν τῷ Ναῷ τῆς δόξης σου Κύριε.

Οἱ τετρωμένοι τῷ γλυκυτάτῳ θείῳ ἔρωτι, δεῦτε ἐν παστάδι ταύτῃ βασιλικῇ, καὶ συναφθῶμεν τῷ νυμφίῳ Χριστῷ· Εὐλογημένος εἶ ἐν τῷ Ναῷ τῆς δόξης σου Κύριε.

Τὸ τοῦ ὑψίστου ἡγιασμένον Θεῖον σκήνωμα χαῖρε, διὰ σοῦ γὰρ δέδοται ἡ χαρὰ, Θεοτόκε τοῖς κραυγάζουσιν· Εὐλογημένη σὺ ἐν Γυναιξὶν, ὑπάρχεις Πανάμωμε Δέσποινα.

Ὠδὴ, η'. Ὁ Εἱρμός. Χεῖρας ἐκπετάσας.

Ἡμέρον χιτῶνα νοητὸν, τὸν ἄνωθεν ὑφαντὸν ἐκ θείας χάριτος, ἡ Ἐκκλησία σου Κύριε, ὥσπερ νύμφη ἐστολίσατο. Καὶ τοὺς οἰκείους συγκαλεῖ πρὸς εὐφροσύνην λαοὺς, ἐκβοῶντας· Εὐλογεῖτε, πάντα τὰ ἔργα Κυρίου τὸν Κύριον.

Ἡμέρον ὁ δεύτερος Ἀδὰμ, Χριστὸς ἀνέδειξε παράδεισον νοητὸν, τὴν νέαν ταύτην σκηνὴν τὴν φέρουσαν, κατὰ ξύλου τοῦ τῆς γνώσεως, τὸ ζωηφόρον τοῦ Σταυροῦ ὅπλον τοῖς ψάλλουσιν· Εὐλογεῖτε πάντα τὰ ἔργα Κυρίου τὸν Κύριον.

Πατρὸς ἐξ ἀναρχοῦ σε Υἱὸν, καὶ Πνεῦμα ἅγιον, μίαν Θεότητα, τελείαν ἄναρχον ἄτμητον, ὁμοούσιον ἀσύγχυτον, ἐν Ὑποστάσεσι τρισὶ σέβοντες ψάλλομεν· Εὐλογεῖτε, πάντα τὰ ἔργα Κυρίου τὸν Κύριον.

Σὺ μόνη ἐν πάσαις γενεαῖς, Παρθένε ἄχραντε, μήτηρ ἐδείχθης Θεοῦ. σὺ τῆς Θεότητος γέγονας, ἐνδιαίτημα Πανάμωμε, μὴ φλογισθεῖσα τῷ πυρὶ, τοῦ ἀπροσίτου φωτός. ὅθεν πάντες, σὲ εὐλογοῦμεν Μαρία Θεόνυμφε.

Ὠδὴ, θ'. Ὁ Εἱρμός. Λίθος ἀχειρότμητος.

Δεῦτε καθαρᾷ τῇ καρδίᾳ, καὶ νηφαλέοις ὄμμασι νοὸς, τῆς τοῦ

Βασιλέως Θυγατρὸς, τῆς Ἐκκλησίας τὴν ὡραιότητα, ὑπὲρ χρυσίον λάμπουσαν, καταμοῦντες μεγαλύνωμεν.

ΧΑῖρε ἡ εὐφραίνου ἡ Νύμφη, τοῦ Βασιλέως τοῦ μεγάλου, κατοπτριζομένη τηλαυγῶς, τοῦ σοῦ Νυμφίου τὴν ὡραιότητα, σὺν τῷ λαῷ σου κράζουσα· σὲ ζωοδότα μεγαλύνομεν.

ΡΗ'ν ἐξ ὕψους ἄμυναν Σῶτερ, τῇ Ἐκκλησίᾳ σου παράσχου. ἄλλον γὰρ πλήν σου οὐκ οἶδεν, εἰ μή σε τὸν ὑπὲρ ταύτης τὴν σὴν, πάλαι ψυχὴν προθέμενον, ἐν ἐπιγνώσει μεγαλύνουσαν.

ΧΑῖρε Κεχαριτωμένη ἡ Νύμφη, τοῦ Βασιλέως τοῦ μεγάλου. ὅτι διὰ σοῦ τῆς καταρᾶς, τῆς Εὔας πάντες Ἁγνὴ ἐρρύσθημεν. καὶ τὴν ζωὴν εὑράμεθα, ἐν τῇ κυήσει σου ἀνύμφευτε.

Ἐξαποστειλάριον. Γυναῖκες ἀκουτίσθητε.

ΤΟ Πνεῦμά σου τὸ Ἅγιον, ἐγκαίνισον φιλάνθρωπε, ἐν ταῖς καρδίαις τῶν πίστει, τὰ ἱερὰ Ἐγκαίνια, τοῦ οἴκου σου τοῦ πανσέπτου, ἐπιτελούντων Κύριε, ἐν ᾧ τὰς προσευχὰς ἡμῶν, τῶν προσκυνούντων σε Σῶτερ, ὥσπερ θυσίαν προσδέχου.

Εἰς τοὺς αἴνους, ἱστῶμεν ᾱ. δ'. ἡ ψαλλομένη ᾱ. προσόμοια. Ἦχος, δ'.

Ἔδωκας σημείωσιν.

ΕΗ'μερον ὁ ἔνθεος, ἡ ἱερὸς ἡ σεβάσμιος, τῆς Χριστοῦ Ἀναστάσεως, φαιδρῶς ἐγκαινίζεται, φωτοφόρος Οἶκος, Ὃ νέμει ἐν Κόσμῳ, τάφος ὁ θεῖος τὴν ζωὴν, ἡ ἐμπαρέχει πηγὴν ἀθάνατον, βλυστάνει ῥεῖθρα χάριτος, θαυμάτων βρύει τὰ νάματα. ἡ δωρεῖται ἰάματα, τοῖς αὐτὸν πίστει μέλπουσιν.

ΗΈστραψεν ἡ ἄνωθεν, φωτοφανὴς αἴγλη λάμπουσα, ἡ τὰ πάντα φωτίζουσα. Πιστῶς οὖν τιμήσωμεν, τὴν Χριστοῦ τοῦ Κτίστου, Ἀνάστασιν πάντες, ἡ Ἐγκαινίων ἱερῶν, τὴν ζωηφόρον θείαν πανήγυριν, ἐν ὕμνοις ἑορτάσωμεν, ἡ ἐν ψαλμοῖς ἀλαλάξωμεν, ὅπως ἵλεων εὕρωμεν, τὸν Σωτῆρα ἡ Κύριον.

ΜΈσον γῆς ὑψούμενον, προκατιδεῖν ἐφιέμενοι, τοῦ Σταυροῦ σκῆπτρον ἅγιον, ψυχὰς προκαθάρωμεν, ἀστραφθῶμεν φρένας, φωτὶ λαμπρυνθῶμεν, Ὃ ἐν δυνάμει θεϊκῇ, καταυγασθέντες Χριστὸν ὑμνήσωμεν, τῷ ξύλῳ τῷ σεπτῷ αὐτοῦ, ἁγιασμὸν παρεχόμενον, τοῖς ἐν πίστει κραυγάζουσι, Ὃ θερμῶς αὐτὸν μέλπουσι.

Δευτερούμεν τὸ πρῶτον. Δόξα, τοῦ ἐπορομαζομένου ἁγίου.

Καὶ νῦν, τῶν Ἐγκαινίων. Ἦχος, ᾱ. α.

Ὁ Ἐπὶ τῶν κόλπων τῶν πατρικῶν ἐπαναπαυόμενος Λόγε, τὸ Πνεῦ-

Πνεῦμά σου τὸ Ἅγιον ἐγκαίνισον ἐν τῷ Ναῷ, τῷ εἰς τὸ ὄνομά σου ἀνεγηγερμένῳ.

Δοξολογία Μεγάλη, καὶ Ἀπόλυσις.

Ἱστέον ὅτι μετὰ τὴν συμπλήρωσιν τοῦ Ὄρθρου μικρὸν ἡσυχάσαντες, συναθροίζονται πάλιν ὁ Ἀρχιερεὺς μετὰ τοῦ Κλήρου, καὶ τοῦ Διακόνου. καὶ εἰσέρχονται ἐν τῷ νέῳ Ναῷ, κἀκεῖ ἐπιτάττει ὁ Ἀρχιερεὺς, καὶ φέρουσι πάντα τὰ προετοιμασθέντα Εἴδη τοῦ Ἐγκαινιασμοῦ.

Καὶ τότε δὴ τό,τε Κηρίον, καὶ τὰ τῆς κηρομαστήχης εἴδη ταῦτα, Μαστίχην, Σμύρναν, Ἀλώην, Θυμίαμα, Ῥετζίνην, καὶ Λάδανον, ἀνὰ εἴκοσι δραχμὰς ἕκαστον τῇ χύτρᾳ ἐγχέαντες, ἐνδιδόασιν αὐτὴν τῷ πυρί. Καὶ μετὰ τὸ διαλυθῆναι αὐτὰ, πλησίον αὖθις τὴν χύτραν κατέχουσι τοῦ πυρὸς, τοῦ μὴ ἀποψυχρανθῆναι ὅλως τὰ ἐν αὐτῇ, διὰ τὴν ῥηθησομένην χρείαν· ὡσαύτως καὶ τὴν ἑτέραν χύτραν πληρώσαντες ὕδατος, παρατιθέασι τῷ πυρὶ, τοῦ γενέσθαι θερμὸν εἰς ἔκπλυσιν τῆς θείας Τραπέζης.

Εἶτα δὲ τὴν ἁγίαν καταβιβάσαντες Τράπεζαν, περιδεσμοῦσι τὰ χαρτία εἰς τὸ χεῖλος τοῦ κίονος, ὥστε ἐξέχειν αὐτὰ ἐπάνω τοῦ χείλους δάκτυλον ἕνα.

Ἔπειτα εἰσφέρουσι τὸ τετριμμένον μάρμαρον, ἀναγεμίζουσιν ἔσωθεν τὸν γύρον τῶν χαρτίων, ἵνα μὴ ῥεύσῃ ἡ Κηρομαστίχη.

Τὸ δὲ Σάβανον τοῦ Ἀρχιερέως, καὶ τὸ κατασάρκιον τῆς Τραπέζης, καὶ τὰ τεσσαρα ὑφάσματα, καὶ τὰ ἀντιμίνσια, τό,τε ἅγιον Μύρον, καὶ ἡ θήκη τῶν ἁγίων Λειψάνων, ἐν τινι ταῦτα πάντα τοῦ βήματος ἀποτίθενται τόπῳ, καὶ ἕκαστον ἐν καιρῷ τῷ ἀνήκοντι λαμβανόμενον τίθεται ὅπου ἂν ᾖ χρεία.

Εἶτα λαμβάνει καιρὸν ὁ Ἱερεὺς, καὶ ποιεῖ προσκομιδήν.

Ὁ δὲ Ἀρχιερεὺς ἀπέρχεται εἰς τὸν Ναὸν, ἐν ᾧ τὰ ἅγια ἐτέθησαν λείψανα. κἀκεῖ τοίνυν τὴν ἅπασαν ἀρχιερατικὴν στολὴν ἀμπεχόμενος, ποιεῖ εὐλογητόν. Καὶ εὐθὺς ἄρχονται τοῦ Ψαλμοῦ. Κύριε εἰσάκουσον τῆς προσευχῆς μου. Εἶτα γίνεται μικρὰ συναπτὴ, καὶ λέγει ὁ Διάκονος. Ἔτι καὶ ἔτι ἐν εἰρήνῃ τοῦ Κυρίου δεηθῶμεν.

Ἀντιλαβοῦ, σῶσον, ἐλέησον. Τῆς Παναγίας, ἀχράντου.

Ὁ Ἀρχιερεὺς Ἐκφωνεῖ.

Ὅτι ἅγιος εἶ ὁ Θεὸς ἡμῶν, καὶ σοὶ τὴν δόξαν ἀναπέμπομεν, τῷ Πατρὶ, καὶ τῷ Υἱῷ, καὶ τῷ Ἁγίῳ Πνεύματι, νῦν, καὶ ἀεὶ, καὶ εἰς τοὺς αἰῶνας τῶν αἰώνων. Ὁ Διάκονος. Τοῦ Κυρίου δεηθῶμεν.

Ο' Α'ρχιερεὺς τὴν Εὐχήν.

ΚΥ'ριε ὁ Θεὸς ἡμῶν, ὁ πιστὸς ἐν τοῖς λόγοις σου, καὶ ἀψευδὴς ἐν ταῖς ἐπαγγελίαις σου, ὁ χαρισάμενος τοῖς ἁγίοις σου Μάρτυσι τὸν ἀγῶνα τὸν καλὸν ἀγωνίσασθαι, καὶ τὸν δρόμον τῆς εὐσεβείας τελέσαι, καὶ τὴν πίστιν τῆς ἀληθοῦς ὁμολογίας φυλάξαι· αὐτὸς Δεσπότα Παναγίε, ταῖς αὐτῶν ἱκεσίαις παρακλήθητι, καὶ χάρισαι ἡμῖν τοῖς ἀναξίοις δούλοις σου, μόρος καὶ κλῆρον ἔχειν μετ' αὐτῶν· ἵνα μιμηταὶ αὐτῶν γενόμενοι, καταξιωθῶμεν τῶν ἀποκειμένων αὐτοῖς ἀγαθῶν.

Ε'κφώνησις.

Ε'λέει καὶ φιλανθρωπίᾳ τοῦ μονογενοῦς σου Υἱοῦ, μεθ' οὗ εὐλογητὸς εἶ, σὺν τῷ Παναγίῳ, καὶ ἀγαθῷ καὶ ζωοποιῷ σου Πνεύματι, νῦν, καὶ ἀεὶ, καὶ εἰς τοὺς αἰῶνας τῶν αἰώνων. Α'μήν. Ο' Α'ρχιερεύς. Εἰρήνη πᾶσι. Ο' Διάκονος. Τὰς κεφαλὰς ὑμῶν τῷ Κυρίῳ.

Ο' Α'ρχιερεὺς τὴν Εὐχὴν ταύτην Μυστικῶς.

ΚΥ'ριε ὁ Θεὸς ἡμῶν, πρεσβείαις τῆς ἁγίας Δεσποίνης ἡμῶν Θεοτόκου, καὶ πάντων τῶν ἁγίων σου, τὰ ὄργα τῶν χειρῶν ἡμῶν τῶν ἀναξίων δούλων σου κατεύθυνον, καὶ ἐν πᾶσιν εὐαρεστεῖν ἡμᾶς τῇ σῇ ἀγαθότητι καταξίωσον. Ε'κφώνως.

Εἴη τὸ κράτος τῆς βασιλείας σου εὐλογημένον, καὶ δεδοξασμένον, τοῦ Πατρὸς, καὶ τοῦ Υἱοῦ, καὶ τοῦ Α'γίου Πνεύματος, νῦν, καὶ ἀεὶ, καὶ εἰς τοὺς αἰῶνας τῶν αἰώνων.

Καὶ μετὰ τὴν ἐκφώνησιν ἐπιτάττει ὁ Α'ρχιερεὺς ἵνα θεία γένηται Λειτουργία, καὶ ἐν τῷ Ναῷ ἐκείνῳ ἐν ᾧ τὰ ἱερὰ ἐτέθησαν λείψανα. Εἶτα αἴρει αὐτὰ ἐπὶ τῆς κεφαλῆς αὐτοῦ μετὰ τοῦ ἁγίου Δίσκου· καὶ προπορευομένων τῶν Ι'ερέων καὶ Κληρικῶν μετὰ τῶν ἁγίων Εὐαγγελίων σὺν τῷ λαῷ μετὰ λαμπάδων φαεινῶν, παραγίνονται μετὰ λιτῆς ἐν τῷ μέλλοντι ἐγκαινίζεσθαι Ναῷ, ψάλλοντες τὰ παρόντα Τροπάρια.

Η'χος, βαρύς.

Α'γιοι Μάρτυρες οἱ καλῶς ἀθλήσαντες καὶ στεφανωθέντες, πρεσβεύσατε πρὸς Κύριον ἐλεηθῆναι τὰς ψυχὰς ἡμῶν.

Δόξα σοι Χριστὲ ὁ Θεὸς, Α'ποστόλων καύχημα, Μαρτύρων ἀγαλλίαμα, ὧν τὸ κήρυγμα Τριὰς ἡ ὁμοούσιος.

Καὶ φθάσαντες ἔρχονται γύρωθεν τοῦ Ναοῦ, ψάλλοντες τὰ Ι'διόμελα ταῦτα. Η'χος, ά.

Ε'γκαινίζου ἐγκαινίζου ἡ νέα Ι'ερουσαλήμ. ἥκει γὰρ σου τὸ φῶς, καὶ ἡ δόξα Κυρίου ἐπὶ σὲ ἀνατέταλκε. τοῦτον τὸν οἶκον ὁ Πατὴρ ᾠκο-

ᾠκοδόμησε. τοῦτον τὸν οἶκον ὁ Υἱὸς ἐστερέωσε. τοῦτον τὸν οἶκον τὸ Πνεῦμα τὸ ἅγιον ἀνεκαίνισε, τὸ φωτίζον, Ϛ στηρίζον, Ϛ ἁγιάζον τὰς ψυχὰς ἡμῶν.

Ὁ αὐτός.

ΠΑλαι μὲν ἐγκαινίζων τὸν Ναὸν ὁ Σολομὼν, ἀλόγων ζώων θυσίας, καὶ ὁλοκαυτώματα προσέφερε Κύριε. ὅτε δὲ εὐδόκησας Σωτὴρ τοὺς τύπους μὲν ἀργῆσαι, γνωσθῆναι δὲ τὴν ἀλήθειαν, ἀναιμάκτους θυσίας τὰ πέρατα τοῦ κόσμου προσφέρει σῇ δόξῃ. πάντων γὰρ δεσπόζων, τὰ πάντα ἁγιάζεις τῷ Ἁγίῳ σου Πνεύματι.

Ἦχος, πλ. β'.

Ἐγκαίνια τιμᾶσθαι παλαιὸς νόμος, Ϛ καλῶς ἔχων. μᾶλλον δὲ τὰ νέα τιμᾶσθαι δι' ἐγκαινίων. ἐγκαινίζονται γὰρ Νῆσοι πρὸς Θεὸν, ὡς φησὶν Ἡσαΐας. ἀς τινας ὑπολήπτεον τὰς ἐξ ἐθνῶν Ἐκκλησίας ἄρτι καθιστάμενας, Ϛ πῆξιν λαμβανούσας βάσιμον τῷ Θεῷ. διὸ καὶ ἡμεῖς τὰ παρόντα Ἐγκαίνια πνευματικῶς πανηγυρίσωμεν.

Δόξα, καὶ νῦν. Ἦχος, πλ. α'.

Ὁ ἐπὶ τῶν κόλπων τῶν πατρικῶν. Ὅρα ὄπισθεν φύλ. 244.

Ὅταν πάλιν φθάσωσιν ἔμπροσθεν τῶν πυλῶν τοῦ Ναοῦ, τίθενται τὰ ἱερὰ Λείψανα ἐπὶ τετραπόδου.

Καὶ εὐθὺς τὸ Προκείμενον τοῦ Ἀποστόλου.

Κύριος φωτισμός μου καὶ σωτήρ μου, Κύριος ὑπερασπιστὴς τῆς ζωῆς μου.

Πρὸς Ἑβραίους Ἐπιστολῆς Παύλου τὸ Ἀνάγνωσμα. Κεφ. β'. 11.

Ἀδελφοὶ, ὁ ἁγιάζων Ϛ οἱ ἁγιαζόμενοι, ἐξ ἑνὸς πάντες. δι' ἣν αἰτίαν οὐκ ἐπαισχύνεται ἀδελφοὺς αὐτοὺς καλεῖν, λέγων. Ἀπαγγελῶ τὸ ὄνομά σου τοῖς ἀδελφοῖς μου, ἐν μέσῳ Ἐκκλησίας ὑμνήσω σε. Καὶ πάλιν, ἐγὼ ἔσομαι πεποιθὼς ἐπ' αὐτῷ. καὶ πάλιν· Ἰδοὺ ἐγὼ καὶ τὰ παιδία, ἅμοι ἔδωκεν ὁ Θεός. Ἐπεὶ οὖν τὰ παιδία κεκοινώνηκε σαρκὸς Ϛ αἵματος, καὶ αὐτὸς παραπλησίως μετέσχε τῶν αὐτῶν, ἵνα διὰ τοῦ θανάτου καταργήσῃ τὸν τὸ κράτος ἔχοντα τοῦ θανάτου, τουτέστι τὸν διάβολον. Καὶ ἀπαλλάξῃ τούτους ὅσοι φόβῳ θανάτου διὰ παντὸς τοῦ ζῆν ἔνοχοι ἦσαν δουλείας. Οὐ γὰρ δήπου ἀγγέλων ἐπιλαμβάνεται, ἀλλὰ σπέρματος Ἀβραὰμ ἐπιλαμβάνεται. Ὅθεν ὤφειλε κατὰ πάντα τοῖς ἀδελφοῖς ὁμοιωθῆναι, ἵνα ἐλεήμων γένηται καὶ πιστὸς ἀρχιερεὺς τὰ πρὸς τὸν Θεὸν, εἰς τὸ ἱλάσκεσθαι τὰς ἁμαρτίας τοῦ λαοῦ. Ἐν ᾧ γὰρ πέπονθεν αὐτὸς πειρασθεὶς, δύναται τοῖς πειραζομένοις βοηθῆσαι.

Καὶ ψάλλομεν τὸ, Ἀλληλουΐα.

ἡ. Ἐγὼ πρὸς τὸν Θεὸν ἐκέκραξα.

Εἶτα ὁ Ἀρχιδιάκ. τὸ Εὐαγγέλιον.

Ἐκ τοῦ κτ̃ Ματθαῖον ἁγίου Εὐαγγελίου. Κεφ. ιϛ'. ιγ.

Ἐν καιρῷ ἐκείνῳ, ἐλθὼν ὁ Ἰησοῦς εἰς τὰ μέρη Καισαρείας τῆς Φιλίππου, ἠρώτα τοὺς μαθητὰς αὐτοῦ, λέγων· τίνα με λέγουσιν οἱ ἄνθρωποι εἶναι, τὸν Υἱὸν τοῦ ἀνθρώπου; Οἱ δὲ εἶπον· οἱ μὲν, Ἰωάννην τὸν Βαπτιστήν. ἄλλοι δὲ, Ἠλίαν, ἕτεροι δὲ, Ἱερεμίαν, ἢ ἕνα τῶν Προφητῶν. Λέγει αὐτοῖς· ὑμεῖς δὲ τίνα με λέγετε εἶναι; Ἀποκριθεὶς δὲ Σίμων Πέτρος εἶπε· σὺ εἶ ὁ Χριστὸς, ὁ Υἱὸς τοῦ Θεοῦ τοῦ ζῶντος. Καὶ ἀποκριθεὶς ὁ Ἰησοῦς, εἶπεν αὐτῷ· μακάριος εἶ Σίμων βὰρ Ἰωνᾶ, ὅτι σὰρξ καὶ αἷμα οὐκ ἀπεκάλυψέσοι, ἀλλ' ὁ Πατήρ μου, ὁ ἐν τοῖς Οὐρανοῖς. Κἀγὼ δέ σοι λέγω, ὅτι σὺ εἶ Πέτρος, καὶ ἐπὶ ταύτῃ τῇ Πέτρᾳ οἰκοδομήσω μου τὴν Ἐκκλησίαν. καὶ πύλαι ᾅδου οὐ κατισχύσουσιν αὐτῆς. Καὶ δώσω σοι τὰς Κλεῖς τῆς Βασιλείας τῶν Οὐρανῶν. καὶ ὃ ἐὰν δήσῃς ἐπὶ τῆς γῆς, ἔσται δεδεμένον ἐν τοῖς Οὐρανοῖς. καὶ ὃ ἐὰν λύσῃς ἐπὶ τῆς γῆς, ἔσται λελυμένον ἐν τοῖς Οὐρανοῖς.

Καὶ πάλιν ὀρχόμεθα γύρωθεν τοῦ Ναοῦ μετὰ τῶν ἁγίων Λειτάρχων, ψάλλοντάς τὸν γ'. ᾠδὴν τοῦ Κανόνος. καὶ ὅταν φθάσωσιν ἔμπροσθεν τῶν πυλῶν τοῦ Ναοῦ, λέγουσι τὸ Προκείμενον τῆς Ἀποστόλου.

Ἀ. Παρεστάθησαν τῷ Βασιλεῖ Παρθένοι ὀπίσω αὐτῆς.

Π. Αἱ πλησίον αὐτῆς ἀπενεχθήσονταί σοι.

Πρὸς Ἑβραίους Ἐπιστολῆς. Κεφ. θ'. ι.

Ἀδελφοί, εἶχε μὲν ἡ πρώτη σκηνὴ δικαιώματα λατρείας, τό τε ἅγιον κοσμικόν. Σκηνὴ γὰρ κατεσκευάσθη ἡ πρώτη, ἐν ᾗ ἥ τε λυχνία, καὶ ἡ Τράπεζα, καὶ ἡ πρόθεσις τῶν ἄρτων, ἥτις λέγεται Ἅγια. Μετὰ δὲ τὸ δεύτερον καταπέτασμα σκηνὴ, ἡ λεγομένη Ἅγια ἁγίων. Χρυσοῦν ἔχουσα θυμιατήριον, καὶ τὴν Κιβωτὸν τῆς διαθήκης περικεκαλυμμένην πάντοθεν χρυσίῳ, ἐν ᾗ στάμνος χρυσῆ ἔχουσα τὸ μάννα, καὶ ἡ ῥάβδος Ἀαρὼν ἡ βλαστήσασα, καὶ αἱ πλάκες τῆς διαθήκης. Ὑπεράνω δὲ αὐτῆς Χερουβὶν δόξης, κατασκιάζοντα τὸ ἱλαστήριον. περὶ ὧν οὐκ ἔστι νῦν λέγειν κατὰ μέρος. Τούτων δὲ οὕτω κατεσκευασμένων, εἰς μὲν τὴν πρώτην σκηνὴν διὰ παντὸς εἰσίασιν οἱ Ἱερεῖς τὰς λατρείας ἐπιτελοῦντες. Εἰς δὲ τὴν δευτέραν ἅπαξ τοῦ ἐνιαυτοῦ μόνος ὁ Ἀρχιερεύς, οὐ χωρὶς αἵματος, ὃ προσφέρει ὑπὲρ ἑαυτοῦ, καὶ τῶν τοῦ λαοῦ ἀγνοημάτων.

Ἀλληλούϊα, ἦχος, γ'.

Π. Ἄνασον θύγατερ καὶ ἴδε.

Εὐαγ-

Digitized by Google

Εὐαγγέλιον ἐκ τοῦ κατὰ Λουκᾶ. Κεφ. ί. 38.

Ἐν ᾧ καιρῷ ἐκείνῳ, εἰσῆλθεν ὁ Ἰησοῦς εἰς Κώμην τινά. Γυνὴ δέ τις ὀνόματι Μάρθα ὑπεδέξατο αὐτὸν εἰς τὸν οἶκον αὐτῆς. Καὶ τῇδε ἦν ἀδελφὴ καλουμένη Μαρία, ἥ καὶ παρακαθίσασα παρὰ τοὺς πόδας τοῦ Ἰησοῦ, ἤκουε τὸν λόγον αὐτοῦ. Ἡ δὲ Μάρθα περιεσπᾶτο περὶ πολλὴν διακονίαν· ἐπιστᾶσα δὲ εἶπε· Κύριε, οὐ μέλει σοι ὅτι ἡ ἀδελφή μου μόνην με κατέλιπε διακονεῖν; εἰπὲ οὖν αὐτῇ, ἵνα μοι συναντιλάβηται. Ἀποκριθεὶς δὲ εἶπεν αὐτῇ ὁ Ἰησοῦς· Μάρθα, Μάρθα, μεριμνᾷς καὶ τυρβάζῃ περὶ πολλά· Ἑνὸς δέ ἐστι χρεία. Μαρία δὲ τὴν ἀγαθὴν μερίδα ἐξελέξατο, ἥτις οὐκ ἀφαιρεθήσεται ἀπ' αὐτῆς. Ἐγένετο δὲ ἐν τῷ λέγειν αὐτὸν ταῦτα, ἐπαρασά τις γυνὴ φωνὴν ἐκ τοῦ ὄχλου, εἶπεν αὐτῷ· μακαρία ἡ κοιλία ἡ βαστάσασά σε, καὶ μαστοὶ οὓς ἐθήλασας. Αὐτὸς δὲ εἶπε· μενοῦνγε, μακάριοι οἱ ἀκούοντες τὸν λόγον τοῦ Θεοῦ, καὶ φυλάσσοντες αὐτόν.

Καὶ πάλιν πορεύονται γύρωθεν τοῦ Ναοῦ ψάλλοντες τὴν ϛ'. ᾠδὴν τοῦ Κανόνος.

Ἐρχόμενοι πρὸ τῆς πυλῶν τοῦ Ναοῦ Ἐκφωνεῖ ὁ Ἀρχιερεύς.

Εὐλογητὸς εἶ Χριστὲ ὁ Θεὸς ἡμῶν εἰς τοὺς αἰῶνας τῶν αἰώνων. Ἀμήν.

Εἶτα ψάλλουσι τὸ παρὸν Τροπάριον, Ἦχος, γ'.

Ὁ Ἐν τῇ πέτρᾳ τῆς πίστεως οἰκοδομήσας τὴν Ἐκκλησίαν σου Χριστὲ ὁ Θεός, ἐν αὐτῇ κατεύθυνον τὰς ἱκεσίας ἡμῶν, καὶ πρόσδεξαι λαὸν ἐν πίστει βοῶντά σοι· σῶσον ἡμᾶς ὁ Θεὸς ἡμῶν.

Ἐν δὲ τῷ ψάλλεσθαι τὸ εἰρημένον Τροπάριον, ἀποτίθεται ὁ Ἀρχιερεὺς τὰ ἅγια Λείψανα, ἐν τῷ ἑτοιμασθέντι τετραποδίῳ, ἔμπροσθεν τῆς πυλῶν τοῦ Ναοῦ, καὶ ὕστερον ἐπεύχεται τὴν Εὐχὴν ταύτην.

Ὁ Διάκονος. Τοῦ Κυρίου δεηθῶμεν. Ὁ Ἀρχιερεύς.

Ὁ Θεὸς καὶ Πατὴρ τοῦ Κυρίου ἡμῶν Ἰησοῦ Χριστοῦ, ὁ ὢν εὐλογητὸς εἰς τοὺς αἰῶνας. ὁ διὰ τοῦ καταπετάσματος τῆς σαρκὸς αὐτοῦ ἐγκαινίσας ἡμῖν τῆς τῶν προπατόρων Ἐκκλησίας τὴν ἐν Οὐρανοῖς ἀπογεγραμμένην εἴσοδον, ἔνθα ἦχος ἑορταζόντων, καὶ φωνὴ ἀγαλλιάσεως· αὐτὸς φιλάνθρωπε Δέσποτα, ἐπίβλεψον ἐφ' ἡμᾶς τοὺς ἁμαρτωλοὺς καὶ ἀναξίους δούλους σου, τοὺς τὸν ἐγκαινισμὸν ἐπιτελοῦντας τοῦ σεβασμίου Ναοῦ (δέσποτα,) εἰς σύμβολον τῆς ἁγιωτάτης σου Ἐκκλησίας, τοῦτ' ἔστιν, αὐτοῦ τοῦ σκήνους ἡμῶν. ὅπου καὶ Ναόμησας καὶ μέλη Χριστοῦ σου, διὰ τοῦ Παναγίου Ἀποστόλου Παύλου, ὁμολόγησαι κατη-

ξί-

τηξίωσας, καὶ τοῦτον στεφέωσον μέχρι τῆς συντελείας τοῦ αἰῶνος ἀσάλευτον, καὶ δεδοξασμένον ἐν σοὶ, καὶ ἀξίωσον ἡμᾶς ἐν αὐτῷ αἰνέσεις, καὶ δοξολογίας ἀκαταγνώστους προσάγειν τῇ δόξῃ σου, καὶ τῷ μονογενεῖ σου Υἱῷ τῷ Κυρίῳ ἡμῶν Ἰησοῦ Χριστῷ, καὶ τῷ Ἁγίῳ σου Πνεύματι, ἐν ἐπιγνώσει, καὶ πάσῃ αἰσθήσει. καὶ προσκυνοῦντάς σε ἐν φόβῳ σου, τῶν θείων δειχθῆναι ἀξίους οἰκτιρμῶν, εὐπροσδέκτους τε τῇ σῇ ἀγαθότητι γενέσθαι τὰς δεήσεις ταύτας, ἃς ὑπὲρ ἡμῶν καὶ παντὸς τοῦ λαοῦ σου τῇ ἀφάτῳ σου εὐσπλαγχνίᾳ προσάγομεν. πρεσβείαις τῆς ἀχράντου Δεσποίνης ἡμῶν Θεοτόκου, καὶ Ἀειπαρθένου Μαρίας.

Ε' ΚΦΩ' ΝΗΣΙΣ.

Ὅτι ἅγιος εἶ ὁ Θεὸς ἡμῶν καὶ ἐν ἁγίοις ἐπαναπαύῃ, καὶ σοὶ τὴν δόξαν ἀναπέμπομεν, τῷ Πατρὶ, καὶ τῷ Υἱῷ, καὶ τῷ Ἁγίῳ Πνεύματι, νῦν, καὶ ἀεὶ, καὶ εἰς τοὺς αἰῶνας τῶν αἰώνων. Ἀμήν.

Καὶ εὐθὺς ὁ Διάκονος. Τοῦ Κυρίου δεηθῶμεν.

Ὁ δὲ Ἀρχιερεὺς λέγει τὴν Εὐχὴν τῆς Εἰσόδου.

Δέσποτα Κύριε ὁ Θεὸς ἡμῶν, ὁ καταστήσας ἐν Οὐρανοῖς τάγματα, καὶ στρατιὰς Ἀγγέλων καὶ Ἀρχαγγέλων, εἰς λειτουργίαν τῆς σῆς δόξης, ποίησον σὺν τῇ εἰσόδῳ ἡμῶν εἴσοδον ἁγίων Ἀγγέλων γενέσθαι, συλλειτουργούντων ἡμῖν, καὶ συνδοξολογούντων τὴν σὴν ἀγαθότητα.

Ε' ΚΦΩ' ΝΗΣΙΣ.

Ὅτι πρέπει σοι πᾶσα δόξα, τιμὴ, καὶ προσκύνησις, τῷ Πατρὶ, καὶ τῷ Υἱῷ, καὶ τῷ Ἁγίῳ Πνεύματι, νῦν, καὶ ἀεὶ, καὶ εἰς τοὺς αἰῶνας τῶν αἰώνων. Ἀμήν.

Εἶτα ὁ Ἀρχιερεὺς, καὶ οἱ ψάλται μετὰ τῶν Κληρικῶν, τῶν πυλῶν κεκλεισμένων, ψάλλουσι τὸ παρὸν, εἰς Ἦχον, π. β'.

Ἄρατε πύλας οἱ ἄρχοντες ὑμῶν, καὶ ἐπάρθητε πύλαι αἰώνιοι, καὶ εἰσελεύσεται ὁ Βασιλεὺς τῆς δόξης.

Ἑτέρων δὲ ἀντιφωνούντων ἔσωθεν τοῦ Ναοῦ.

Τίς ἐστιν οὗτος ὁ Βασιλεὺς τῆς δόξης;

Ἡμεῖς πάλιν ἔξωθεν ἀντιφωνοῦμεν.

Κύριος κραταιὸς καὶ δυνατὸς, Κύριος δυνατὸς ἐν πολέμῳ, Κύριος τῶν δυνάμεων, αὐτός ἐστιν ὁ Βασιλεὺς τῆς δόξης.

Ταῦτα δὲ ψάλλονται ἐκ γ'. καὶ εὐθὺς ὁ Ἀρχιερεὺς αἴρει τὰ ἅγια Λείψανα μετὰ τοῦ δίσκου, καὶ τίθησιν ἐπὶ τῆς κεφαλῆς αὐτοῦ, καὶ σφραγίζει τρὶς τὰς πύλας μετ' αὐτῶν τῶν λειψάνων, καὶ τῶν πυλῶν ἀνοιγομένων, καὶ πάντων εἰσερχομένων, ψάλλεται τὸ Τροπάριον, εἰς Ἦχον, δ'.

Ὡς

Ὡ'Σ τοῦ ἄνω στορεώματος τὴν εὐπρέπειαν, καὶ τὴν κάτω συναπέδειξας ὡραιότητα τοῦ ἁγίου Σκηνώματος τῆς δόξης σου Κύριε, κραταίωσον αὐτὸν εἰς αἰῶνα αἰῶνος, καὶ πρόσδεξαι ἡμῶν τὰς ἐν αὐτῷ ἀπαύστως προσαγομένας σοι δεήσεις, διὰ τῆς Θεοτόκου, ἡ πάντων ζωὴ καὶ ἀνάστασις.

Καὶ εἰσορχομένων τοῦτε Ἀρχιερέως, Ϛ τῶν Γερέων ἐν τῷ ἁγίῳ Βήματι, ἀποτίθενται τὰ ἅγια Λείψανα εἰς τὴν ἡτοιμασμένην αὐτοῖς θήκην. Ϛ τούτοις ἐπιχέεται ἅγιον Μύρον, καὶ ἀσφαλίζουσι ταῦτα μετὰ πάσης ἀσφαλείας, Ϛ προσοχῆς μεγάλης, καὶ λέγουσιν ἐκ γ'. τὸ, Αἰωνία ἡ μνήμη τῶν κτητόρων τῆς ἁγίας Μονῆς ταύτης.

Ὁ Διάκονος. Τοῦ Κυρίου δεηθῶμεν.

Ὁ Ἀρχιερεὺς τὴν Εὐχήν.

Κύριε ὁ Θεὸς ἡμῶν, ὁ Ϛ ταύτην τὴν δόξαν τοῖς ὑπὲρ σοῦ ἀθλήσασιν ἁγίοις Μάρτυσι δωρησάμενος, τὸ σπείρεσθαι ἐν πάσῃ τῇ γῇ τὰ Λείψανα αὐτῶν ἐν τοῖς ἁγίοις Οἴκοις σου, καὶ καρποὺς ἰαμάτων βλαστάνειν. αὐτὸς Δέσποτα, ὁ πάντων τῶν ἀγαθῶν χορηγὸς ὑπάρχων, πρεσβείαις τῶν ἁγίων ὧν εὐδόκησας τὴν ἀπόθεσιν τῶν Λειψάνων, ἐν τῷ σεπτῷ Οἴκῳ σου γενέσθαι, ἀξίωσον ἡμᾶς ἀκατακρίτως τὴν ἀναίμακτόν σοι προσενεγκεῖν ἐν αὐτῷ θυσίαν. καὶ δώρησαι ἡμῖν πάντα τὰ πρὸς σωτηρίαν αἰτήματα, ἀντάμειψιν παρέχων καὶ ἐν τούτῳ τοῖς ἀθλήσασιν ὑπὲρ τοῦ ἁγίου ὀνόματός σου, τὸ θαυματουργεῖν δι' αὐτῶν πρὸς ἡμετέραν σωτηρίαν.

Ε'ΚΦΩ'ΝΗΣΙΣ.

Ὅ'Τι σοῦ ἐστιν ἡ Βασιλεία, καὶ ἡ δύναμις, καὶ ἡ δόξα, τοῦ Πατρὸς, Ϛ τοῦ Υἱοῦ, Ϛ τοῦ Ἁγίου Πνεύματος, νῦν, καὶ ἀεὶ, καὶ εἰς τοὺς αἰῶνας τῶν αἰώνων. Ἀμήν. Ὁ Διάκονος. Τοῦ Κυρίου δεηθῶμεν.

Ὁ Ἀρχιερεὺς τὴν Εὐχήν.

Κύριε ὁ Θεὸς ὁ Σωτὴρ ἡμῶν, ὁ πάντα ποιῶν καὶ πραγματευόμενος ἐπὶ σωτηρίᾳ τοῦ γένους τῶν ἀνθρώπων, πρόσδεξαι ἡμῶν τῶν ἀναξίων δούλων σου τὰς δεήσεις, καὶ ἱκάνωσον ἡμᾶς ἐπὶ τῆς παρούσης ὥρας εἰς τὸ ἀκατακρίτως τὸν ἐγκαινισμὸν ἐπιτελέσαι τοῦ Ναοῦ τούτου, τοῦ πρὸς σωτηρίαν ἡμῶν, Ϛ τὴν σὴν δοξολογίαν οἰκοδομηθέντος, ἐπ' ὀνόματι τοῦ ἁγίου (δεῖνος,) Ϛ τὴν ἔφοδον τῆς ἐν αὐτῷ ποιῆσαι τραπέζης.

Ε'ΚΦΩ'ΝΗΣΙΣ.

Ὅ'Τι πρέπει σοι πᾶσα δόξα, τιμὴ, καὶ προσκύνησις, τῷ Πατρὶ, Ϛ τῷ Υἱῷ, καὶ τῷ Ἁγίῳ Πνεύματι, νῦν, καὶ ἀεὶ, καὶ εἰς τοὺς αἰῶνας τῶν αἰώνων. Ἀμήν.

Καὶ

Καὶ μετὰ τὸ, Α'μήν. Εἰσφέρουσι καὶ ἐκχέουσι τὴν κηρομαστίχην ἐν μέσῳ τοῦ φυτοῦ. καὶ συνεφαρμόζουσι τὰ χαρτία. Σὺ ἐπιλαμβάνονται τῆς τραπέζης, καὶ τιθέασι ταύτην ἐπὶ τοῦ κίονος.

Εἶτα ψάλλουσι τὸν, ρμδ'. Ψαλμὸν, ἐκ γ'.

Ὑψώσω σε ὁ Θεός μου, ὁ Βασιλεύς μου, καὶ εὐλογήσω τὸ ὄνομά σου εἰς τὸν αἰῶνα, Σὺ εἰς τὸν αἰῶνα τοῦ αἰῶνος. Καθ' ἑκάστην ἡμέραν εὐλογήσω σε, καὶ αἰνέσω τὸ ὄνομά σου εἰς τὸν αἰῶνα, Σὺ εἰς τὸν αἰῶνα τοῦ αἰῶνος. Μέγας Κύριος καὶ αἰνετὸς σφόδρα, καὶ τῆς μεγαλωσύνης αὐτοῦ οὐκ ἔστι πέρας. Γενεὰ, καὶ γενεὰ ἐπαινέσει τὰ ἔργα σου, καὶ τὴν δυναμίν σου ἀπαγγελοῦσι. Τὴν μεγαλοπρέπειαν τῆς δόξης τῆς ἁγιωσύνης σου λαλήσουσι, Σὺ τὰ θαυμάσιά σου διηγήσονται. Καὶ τὴν δυναμιν τῶν φοβερῶν σου ἐροῦσι, καὶ τὴν μεγαλωσύνην σου διηγήσονται. Μνήμην τοῦ πλήθους τῆς χρηστότητός σου ἐξερεύξονται, καὶ τῇ δικαιοσύνῃ σου ἀγαλλιάσονται. Οἰκτίρμων, καὶ ἐλεήμων ὁ Κύριος, μακρόθυμος, Σὺ πολυέλεος. Χρηστὸς Κύριος τοῖς σύμπασι, καὶ οἱ οἰκτιρμοὶ αὐτοῦ ἐπὶ πάντα τὰ ἔργα αὐτοῦ. Ἐξομολογησάσθωσάν σοι Κύριε πάντα τὰ ἔργα σου, καὶ οἱ ὅσιοί σου εὐλογησάτωσάν σε. Δόξαν τῆς Βασιλείας σου ἐροῦσι, καὶ τὴν δυναστείαν σου λαλήσουσι. Τοῦ γνωρίσαι τοῖς Υἱοῖς τῶν ἀνθρώπων τὴν δυναστείαν σου, καὶ τὴν δόξαν τῆς μεγαλοπρεπείας τῆς Βασιλείας σου. Ἡ Βασιλεία σου, Βασιλεία πάντων τῶν αἰώνων, καὶ ἡ δεσποτεία σου ἐν πάσῃ γενεᾷ καὶ γενεᾷ. Πιστὸς Κύριος ἐν πᾶσι τοῖς λόγοις αὐτοῦ, καὶ ὅσιος ἐν πᾶσι τοῖς ἔργοις αὐτοῦ. Ὑποστηρίζει Κύριος πάντας τοὺς καταπίπτοντας, καὶ ἀνορθοῖ πάντας τοὺς κατερραγμένους. Οἱ ὀφθαλμοὶ πάντων εἰς σὲ ἐλπίζουσι, καὶ σὺ δίδως τὴν τροφὴν αὐτῶν ἐν εὐκαιρίᾳ. Ἀνοίγεις σὺ τὴν χεῖρά σου, καὶ ἐμπιπλᾷς πᾶν ζῶον εὐδοκίας. Δίκαιος Κύριος ἐν πάσαις ταῖς ὁδοῖς αὐτοῦ, καὶ ὅσιος ἐν πᾶσι τοῖς ἔργοις αὐτοῦ. Ἐγγὺς Κύριος πᾶσι τοῖς ἐπικαλουμένοις αὐτὸν, πᾶσι τοῖς ἐπικαλουμένοις αὐτὸν ἐν ἀληθείᾳ. Θέλημα τῶν φοβουμένων αὐτὸν ποιήσει, καὶ τῆς δεήσεως αὐτῶν εἰσακούσεται, Σὺ σώσει αὐτούς. Φυλάσσει Κύριος πάντας τοὺς ἀγαπῶντας αὐτὸν, Σὺ πάντας τοὺς ἁμαρτωλοὺς ἐξολοθρεύσει. Αἴνεσιν Κυρίου λαλήσει τὸ στόμα μου, Σὺ εὐλογείτω πᾶσα σὰρξ τὸ ὄνομα τὸ ἅγιον αὐτοῦ εἰς τὸν αἰῶνα, καὶ εἰς τὸν αἰῶνα τοῦ αἰῶνος. Α'μήν.

Καὶ ξεομένης τῆς ἀπορρευσάσης κηρομαστίχης, καθαιρομένου τε τοῦ τόπου ἐφ' οὗ ἔρρευσε, λέγουσι τὸν κβ'. Ψαλμόν.

Κύ-

Κύριος ποιμαίνει με, καὶ οὐδέν με ὑστερήσει· εἰς τόπον χλόης, ἐκεῖ με κατεσκήνωσεν. Ἐπὶ ὕδατος ἀναπαύσεως ἐξέθρεψέ με, τὴν ψυχήν μου ἐπέστρεψεν. Ὡδήγησέ με ἐπὶ τρίβους δικαιοσύνης, ἕνεκεν τοῦ ὀνόματος αὐτοῦ. Ἐὰν γὰρ καὶ πορευθῶ ἐν μέσῳ σκιᾶς θανάτου, οὐ φοβηθήσομαι κακὰ, ὅτι σὺ μετ' ἐμοῦ εἶ. Ἡ ῥάβδος σου, καὶ ἡ βακτηρία σου, αὗταί με παρεκάλεσαν. Ἡτοίμασας ἐνώπιόν μου τράπεζαν, ἐξαντίας τῶν θλιβόντων με. Ἐλίπανας ἐν ἐλαίῳ τὴν κεφαλήν μου, καὶ τὸ ποτήριόν σου μεθύσκον με, ὡσεὶ κράτιστον. Καὶ τὸ ἔλεός σου καταδιώξει με, πάσας τὰς ἡμέρας τῆς ζωῆς μου. Καὶ τὸ κατοικεῖν με ἐν οἴκῳ Κυρίου εἰς μακρότητα ἡμερῶν.

Εἶτα Ἐκφωνεῖ ὁ Ἀρχιερεὺς λέγων.

Εὐλογητὸς ὁ Θεὸς ἡμῶν πάντοτε, νῦν, καὶ ἀεὶ, καὶ εἰς τοὺς αἰῶνας τῶν αἰώνων.

Καὶ εὐθὺς φέρουσι τὸ σάβανον, καὶ περιτιθέασιν αὐτὸ ἐπὶ τὸν Ἀρχιερέα ἐπάνω τῶν ἀρχιερατικῶν Ἀμφίων, ἔμπροσθεν μὲν ἀπὸ τοῦ στήθους ἕως ποδῶν, ὄπισθεν δὲ ἀπὸ τῶν μασχάλων πρὸς τὴν ῥάχιν δι' ἀμφοτέρων τῶν ἄκρων φερόμενον, καὶ δεσμούμενον μετὰ ζώνης, τοῦ μὴ φαίνεσθαι τὰ ἱερατικὰ Ἄμφια, ἐν δὲ τοῖς βραχίοσι περιτυλίσσονται τὰ δύο καινὰ Μανδύλια, δεσμούμενα καὶ αὐτὰ μετὰ ζώνης. Καὶ οὕτω στολισαμένου τοῦ Ἀρχιερέως, τίθεται πεύκιον, καὶ προσκεφάλαιον ἔμπροσθεν τῶν ἁγίων Θυρῶν.

Καὶ τοῦ Διακόνου λέγοντος.

Ἔτι καὶ ἔτι κλίναντες τὰ γόνατα, τοῦ Κυρίου δεηθῶμεν.

Ὁ Ἀρχιερεὺς γόνυ κλίνει, καὶ Εὔχεται.

Ὁ Θεὸς ὁ ἄναρχος καὶ ἀΐδιος, ὁ ἐκ μὴ ὄντων εἰς τὸ εἶναι τὰ πάντα παραγαγὼν, ὁ φῶς οἰκῶν ἀπρόσιτον, καὶ θρόνον ἔχων τὸν Οὐρανὸν, τὴν δὲ γῆν ὑποπόδιον, ὁ τῷ Μωϋσῇ πρόσταγμα δοὺς καὶ ὑποχραμμὸν, τῷ δὲ Βεσελεὴλ Πνεῦμα σοφίας ἐνθεὶς, καὶ ἱκανώσας αὐτοὺς πρὸς ἀπαρτισμὸν τῆς τοῦ μαρτυρίου Σκηνῆς, ἐν ᾗ λατρείας δικαιώματα ἦν, τῆς ἀληθείας εἰκόνες καὶ προχαράγματα· ὁ τῷ Σολομῶντι πλάτος καὶ χῦμα καρδίας δωρησάμενος, καὶ δι' αὐτοῦ τὸν πάλαι Ναὸν ἀναστήσας, τοῖς Ἁγίοις δὲ καὶ Πανευφήμοις σου Ἀποστόλοις τὴν ἐν Πνεύματι λατρείαν, καὶ τῆς Σκηνῆς τῆς ἀληθινῆς ἐγκαινίσας τὴν χάριν, καὶ δι' αὐτῶν τὰς ἁγίας σου Ἐκκλησίας, καὶ τὰ θυσιαστήριά σου Κύριε τῶν Δυνάμεων, ἐν πάσῃ τῇ γῇ καταφυτεύσας, εἰς τὸ προσάγεσθαί σοι τὰς ἱερὰς καὶ ἀναιμάκτους θυσίας, ὁ καὶ τοῦτον τὸν Ναὸν νῦν

εὐδοκήσας ἐπ' ὀνόματι οἰκοδομηθῆναι τοῦ Ἁγίου (τοῦ δεῖνος) πρὸς δόξαν σὴν, καὶ τοῦ μονογενοῦς σου Υἱοῦ, καὶ τοῦ Ἁγίου Πνεύματος· αὐτὸς ἀθάνατε μεγαλόδωρε Βασιλεῦ, μνήσθητι τῶν οἰκτιρμῶν σου, καὶ τὰ ἐλέη σου, ὅτι ἀπὸ τοῦ αἰῶνός εἰσι. καὶ μὴ βδελύξῃ ἡμᾶς πλήθει μεμολυσμένους ἁμαρτιῶν, καὶ μὴ βεβηλώσῃς τὴν διαθήκην σου διὰ τὴν ἡμετέραν ἀκαθαρσίαν. ἀλλὰ πάριδε καὶ νῦν τὰ παραπτώματα ἡμῶν, καὶ ἐνίσχυσον ἡμᾶς καὶ ἱκάνωσον, τῇ χάριτι καὶ ἐπιφοιτήσει τοῦ ἁγίου σου καὶ ζωοποιοῦ Πνεύματος, ἐκτελέσαι ἀκατακρίτως τὸν ἐγκαινιασμὸν τοῦ Ναοῦ τούτου, καὶ τοῦ ἐν αὐτῷ Θυσιαστηρίου ποιήσασθαι τὴν καθιέρωσιν· ἵνα καὶ ἐν τούτῳ εὐλογοῦντές σε ψαλμοῖς καὶ ὕμνοις, καὶ μυστικαῖς λειτουργίαις, τὴν σὴν εὐσπλαγχνίαν διαπαντὸς μεγαλυνώμεν. Ναὶ Δέσποτα Κύριε ὁ Θεὸς ὁ Σωτὴρ ἡμῶν, ἡ ἐλπὶς πάντων τῶν περάτων τῆς γῆς, ἐπάκουσον ἡμῶν τῶν ἁμαρτωλῶν δεομένων σου, καὶ κατάπεμψον τὸ Παράγιόν σου Πνεῦμα, τὸ προσκυνητὸν, καὶ παντοδύναμον, καὶ ἁγίασον τὸν Οἶκον τοῦτον. πλήρωσον αὐτὸν φωτὸς ἀϊδίου, αἱρέτισον αὐτὸν εἰς κατοικίαν σὴν, ποίησον αὐτὸν σκήνωμα δόξης σου, κατακόσμησον αὐτὸν τοῖς θείοις σου καὶ ὑπερκοσμίοις χαρίσμασι, κατάστησον αὐτὸν λιμένα χειμαζομένων, ἰατρεῖον παθῶν, καταφυγὴν ἀθενῶν, δαιμόνων φυγαδευτήριον, ἐν τῷ εἶναι τοὺς ὀφθαλμούς σου ἀνεῳγμένους ἐπ' αὐτὸν ἡμέρας καὶ νυκτὸς, καὶ τὰ ὦτά σου προσέχοντα εἰς τὴν δέησιν τῶν ἐν φόβῳ σου καὶ εὐλαβείᾳ ἐν αὐτῷ εἰσιόντων, καὶ ἐπικαλουμένων τὸ πάντιμον καὶ προσκυνητὸν ὄνομά σου. ὅσα ἂν αἰτήσωνταί σε καὶ σὺ ἀκούσεις ἐν τῷ Οὐρανῷ ἄνω, καὶ ποιήσεις ἔλεος, καὶ ἵλεως ἔσῃ αὐτοῖς. φύλαξον αὐτὸν ἕως τῆς συντελείας τοῦ αἰῶνος ἀσάλευτον, καὶ τὸ ἐν αὐτῷ Θυσιαστήριον ἅγιον ἁγίων ἀνάδειξον τῇ δυνάμει καὶ ἐνεργείᾳ τοῦ Ἁγίου σου Πνεύματος. δόξασον αὐτὸν ὑπὲρ τὸ κατὰ νόμον ἱλαστήριον, ὥστε τὰς ἐν αὐτῷ τελουμένας ἱερουργίας εἰς τὸ ἅγιον καὶ ὑπερουράνιον καὶ νοερόν σου Θυσιαστήριον καταντᾶν, καὶ τὴν χάριν ἡμῖν κομίζειν τῆς σῆς ἀχράντου ἐπισκιάσεως. θαρροῦμεν γὰρ, οὐκ εἰς τὴν τῶν ἡμετέρων ἀναξίων χειρῶν ὑπουργίαν, ἀλλ' εἰς τὴν σὴν ἄφατον ἀγαθότητα.

Ο ΔΙΑΚΟΝΟΣ.

Ἀντιλαβοῦ, σῶσον, ἐλέησον, ἀνάστησον, καὶ διαφύλαξον.
Ἐν εἰρήνῃ τοῦ Κυρίου δεηθῶμεν. Ὑπὲρ τῆς ἄνωθεν εἰρήνης.
Ὑπὲρ τῆς εἰρήνης τοῦ σύμπαντος.
Ὑπὲρ τοῦ ἁγίου Οἴκου τούτου, καὶ τῶν μετὰ πίστεως.
Ὑπὲρ τῶν εὐσεβῶν, καὶ Ὀρθοδόξων.

Ὑπὲρ

Υπὲρ τῦ Ἀρχιεπισκόπυ ἡμῶν (δέιμος) τῆ τιμίᾳ Πρεσβυτερίᾳ, τῆς ἐν Χριςῷ Διακονίας, παντὸς τῦ Κλήρυ & τῦ Λαῦ, τῦ Κυρίυ δεηθῶμεν.

Υπὲρ τῶν ἀσεβεςάτων, & θεοφυλάκτων Βασιλέων ἡμῶν, τῆ Κυρίᾳ δεηθῶμεν.

Υπὲρ τῦ συμπολεμῆσαι, & ὑποτάξαι ὑπὸ τὰς πόδας αὐτῶν πάντα ἐχθρὸν & πολέμιον, τῦ Κυρίυ δεηθῶμεν.

Υπὲρ τῦ ἔργυ τῶν χειρῶν ἡμῶν, & τῶν σωζομένων ἀδελφῶν ἡμῶν, τῦ Κυρίυ δεηθῶμεν.

Υπὲρ τῦ ἁγιασθῆναι τὸν Οἶκον τῦτον, & τὸ ἐν αὐτῷ Θυσιαςήριον, ἧ ἐπιφοίτησει καὶ δυνάμει, καὶ ἐνεργείᾳ τῦ Ἁγίυ Πνεύματος, τῦ Κυρίυ δεηθῶμεν.

Υπὲρ τῆς ἁγίας Μονῆς ταύτης, πάσης Πόλεως, Χώρας, & τῶν πίςει οἰκούντων ἐν αὐταῖς, τῦ Κυρίυ δεηθῶμεν.

Υπὲρ πλεόντων, ὁδοιπορούντων, νοσούντων, καμνόντων, αἰχμαλώτων, καὶ τῆς σωτηρίας αὐτῶν, τῦ Κυρίυ δεηθῶμεν.

Υπὲρ τῦ ῥυσθῆναι ἡμᾶς ἀπὸ πάσης θλίψεως, ὀργῆς.

Ἀντιλαβῦ, σῶσον, ἐλέησον, καὶ διαφύλαξον ἡμᾶς.

Τῆς Παναγίας, ἀχράντυ, ὑπερευλογημένης.

Ἔκφωνησις. Ὅτι ἅγιος εἶ ὁ Θεὸς ἡμῶν, & ἐν ἁγίοις τοῖς ὑπὲρ σὲ ἀθλήσασι τιμίοις Μάρτυσιν ἐπαναπαύῃ, & σοὶ τὴν δόξαν ἀναπέμπομεν, τῷ Πατρὶ, & τῷ Υἱῷ, & τῷ Ἁγίῳ Πνεύματι, νῦν, & ἀεὶ, & εἰς τοὺς αἰῶνας τῶν αἰώνων.

Εἶτα ἐρχόμενος ὁ Ἀρχιερεὺς ἔμπροσθεν τῆς Ἁγίας Τραπέζης, καὶ λαβὼν τὸ Νίτρον, σφραγίζει ταύτην ἐξ ἀμφοτέρων τῶν μερῶν τῷ τύπῳ τῦ τιμίυ Σταυρῦ, & φέρει αὐτὸ εἰς τὴν ἁγίαν Τράπεζαν Σταυροειδῶς. & φέρουσι τὰ Σίτλια, ἤγουν τὰ ἀγγεῖα τῦ ἁγίου Βαπτίσματος πεπληρωμένα ὕδατος χλιαροῦ, & τὸ Διακόνημα εἴπωμεν.

Τῦ Κυρίυ δεηθῶμεν.

Ὁ Ἀρχιερεὺς κλίνας τὴν κεφαλὴν, ἐπεύχεται τὸ ὕδωρ.

Κύριε ὁ Θεὸς ἡμῶν, ὁ ἁγιάσας τὰ ῥεῖθρα τῦ Ἰορδάνυ διὰ τῆς σωτηριώδους συ ἐπιφανείας, αὐτὸς & νῦν κατάπεμψον τὴν χάριν τῦ Παναγίυ συ Πνεύματος ἐπὶ τὸ παρόν συ Θυσιαςήριον, & εὐλόγησον ἡμᾶς, & τὸ ὕδωρ τῦτο, πρὸς ἁγιασμὸν & τελείωσιν τῦ ἁγίου σου Θυσιαςηρίου.

ΕΚΦΩΝΗΣΙΣ.

Ὅτι εὐλογητὸς εἶ εἰς τοὺς αἰῶνας τῶν αἰώνων.

Καὶ

Καὶ ἐπιχέει τὸ ὕδωρ τρὶς ἐπὶ τῆς Τραπέζης, λέγων.

Εἰς τὸ ὄνομα τοῦ Πατρὸς, ϛ τοῦ Υἱοῦ, ϛ τοῦ Ἁγίου Πνεύματος, νῦν, ϛ ἀεὶ, ϛ εἰς τοὺς αἰῶνας τῶν αἰώνων.

Καὶ διὰ τοῦ εἰκχυθέντος ὕδατος μετὰ τῶν ἐπιτεθέντων Νίτρων ἀποσμήχει τὴν τράπεζαν, εἶτα ἐκμάσσει αὐτὴν μετὰ τοῦ καινοῦ σπόγγου. τὸν δὲ Κίονα ἅτε μὴ δυνάμενος ταῖς χερσὶν ἀποσμῆξαι, ἐκπλύνετε, καὶ ἐκμάσσει μετὰ τοῦ σπόγγου.

Ἐν δὲ τῷ γίνεσθαι ταῦτα, λέγεται ὁ πγ'. Ψαλμός.

Ὡς ἀγαπητὰ τὰ σκηνώματά σου Κύριε τῶν δυνάμεων, ἐπιποθεῖ, καὶ ἐκλείπει ἡ ψυχή μου εἰς τὰς αὐλὰς τοῦ Κυρίου. Ἡ καρδία μου, ϛ ἡ σάρξ μου ἠγαλλιάσαντο ἐπὶ Θεὸν ζῶντα. Καὶ γὰρ στρουθίον εὗρεν ἑαυτῷ οἰκίαν, καὶ τρυγὼν νοσσιὰν ἑαυτῇ, οὗ θήσει τὰ νοσσία ἑαυτῆς. Τὰ θυσιαστήριά σου Κύριε τῶν δυνάμεων, ὁ Βασιλεύς μου καὶ ὁ Θεός μου. Μακάριοι οἱ κατοικοῦντες ἐν τῷ οἴκῳ σου, εἰς τοὺς αἰῶνας τῶν αἰώνων αἰνέσουσί σε. Μακάριος ἀνὴρ, ᾧ ἐστιν ἀντίληψις αὐτῷ παρὰ σοί. Ἀναβάσεις ἐν τῇ καρδίᾳ αὐτοῦ διέθετο. εἰς τὴν κοιλάδα τοῦ κλαυθμῶνος, εἰς τὸν τόπον ὃν ἔθετο. Καὶ γὰρ εὐλογίας δώσει ὁ νομοθετῶν. πορεύσονται ἐκ δυνάμεως εἰς δύναμιν, ὀφθήσεται ὁ Θεὸς τῶν Θεῶν ἐν Σιών. Κύριε ὁ Θεὸς τῶν δυνάμεων, εἰσάκουσον τῆς προσευχῆς μου, ἐνώτισαι ὁ Θεὸς Ἰακώβ. Ὑπερασπιστὰ ἡμῶν ἴδε ὁ Θεὸς, καὶ ἐπίβλεψον εἰς τὸ πρόσωπον τοῦ Χριστοῦ σου. Ὅτι κρείσσων ἡμέρα μία ἐν ταῖς αὐλαῖς σου ὑπὲρ χιλιάδας. Ἐξελεξάμην παραῤῥιπτεῖσθαι ἐν τῷ οἴκῳ τοῦ Θεοῦ μου μᾶλλον, ἢ οἰκεῖν με ἐν σκηνώμασιν ἁμαρτωλῶν. Ὅτι ἔλεος, ϛ ἀλήθειαν ἀγαπᾷ Κύριος ὁ Θεὸς, χάριν καὶ δόξαν δώσει Κύριος. Οὐ στερήσει τὰ ἀγαθὰ τοῖς πορευομένοις ἐν ἀκακίᾳ. Κύριε ὁ Θεὸς τῶν δυνάμεων, μακάριος ἄνθρωπος ὁ ἐλπίζων ἐπὶ σέ.

Ψάλλουσι δὲ τοῦτον πάντες, ἕως οὗ τελείως ἀποσμήξῃ [illegible], καὶ [illegible]πλύνῃ. Καὶ τότε ὁ Ἀρχιερεὺς δ[illegible]

Δόξα τῷ Θεῷ ἡμῶν εἰς τοὺς αἰῶνας.

Τῶν δὲ Ἱερέων πλησίον τοῦ Ἀρχιερέως ἱσταμένων, ϛ [illegible]σια ταῖς τέσσαρσι γωνίαις τῆς Τραπέζης ἐπιτι[illegible] Ἀρχιερεὺς Βικίον Οἰνάνθης, ἢ Ῥοδοστάμου, ἢ [illegible] ἐπιχέων πλύνει τὴν ἁγίαν Τράπεζαν, καὶ ἐκμάσσει αὐτὴν μετὰ τῶν ἀντιμινσίων, λέγων.

Ῥαντιεῖς με ὑσσώπῳ καὶ καθαρισθήσομαι. πλυνεῖς με, καὶ ὑπὲρ χιό-

χιόνα λευκανθήσομαι. Ἀκουτιεῖς μοι ἀγαλλίασιν καὶ εὐφροσύνην, ἀγαλλιάσονται ὀστέα τεταπεινωμένα.

Λέγεται δὲ τοῦτο ἐκ γ'. εἶθ' οὕτω καὶ τὸ λοιπὸν τοῦ Ψαλμοῦ.

Εἶτα δοξάζει ὁ Ἀρχιερεὺς τὸ Θεὸν, λέγων.

Εὐλογητὸς ὁ Θεὸς ἡμῶν πάντοτε, νῦν, καὶ ἀεὶ, καὶ εἰς τοὺς αἰῶνας τῶν αἰώνων.

Εἶτα λαμβάνει ἀγγεῖον Μύρου καθαροῦ πεπληρωμένον, ἢ μετὰ Ἐλαίου διὰ σπάνιν μεμιγμένου, ϛ τοῦ Διακόνου λέγοντος, Πρόσχωμεν. Ὁ Ἀρχιερεὺς ἐπιχέων τῇ ἁγίᾳ Τραπέζῃ, λέγει τρὶς τὸ, Ἀλληλούϊα, ὥσπερ καὶ ἐπὶ τοῦ Βαπτίσματος. Καὶ δι' αὐτοῦ ποιεῖ Σταυροὺς τρεῖς, μέσον ἕνα, ϛ δύο ἑκατέρωθεν. Καὶ ἀποδιδοὺς τὸ ἀγγεῖον τοῦ Μύρου, ἀλείφει τῇ χειρὶ διὰ τῶν τριῶν ἐκείνων Σταυρῶν πᾶσαν τὴν ἁγίαν Τράπεζαν. ποιεῖ δὲ καὶ Σταυροὺς εἰς τὸν Κίονα τῆς Τραπέζης δι' αὐτοῦ, λέγων τὸν ρλβ'. Ψαλμόν.

Τ' Δοὺ δὴ τί καλὸν, ἢ τί τερπνὸν, ἀλλ' ἢ τὸ κατοικεῖν ἀδελφοὺς ἐπὶ τὸ αὐτό; Ὡς μύρον ἐπὶ κεφαλῆς, τὸ καταβαῖνον ἐπὶ πώγωνα, τὸν πώγωνα τὸν Ἀαρών. Τὸ καταβαῖνον ἐπὶ τὴν ᾤαν τοῦ ἐνδύματος αὐτοῦ. ὡς δρόσος Ἀερμὼν, ἡ καταβαίνουσα ἐπὶ τὰ ὄρη Σιών. Ὅτι ἐκεῖ ἐνετείλατο Κύριος τὴν εὐλογίαν, ζωὴν ἕως τοῦ αἰῶνος:-

Εἶτα λέγει. Δόξα τῷ Πατρὶ, ϛ τῷ Υἱῷ, ϛ τῷ Ἁγίῳ Πνεύματι, νῦν, καὶ ἀεὶ, καὶ εἰς τοὺς αἰῶνας τῶν αἰώνων. Ἀμήν.

Δόξα σοι ἁγία Τριὰς, ὁ Θεὸς ἡμῶν δόξα σοι, εἰς τοὺς αἰῶνας τῶν αἰώνων. Ἀμήν.

Ἐκμασσομένης δὲ τῆς Τραπέζης μετὰ τῶν Ἀντιμινσίων, ταῦτα παρὰ τῶν Ἱερέων αὖθις μετατίθενται. Εἶτα δὴ ταῖς τέσσαρσι τῆς Τραπέζης γωνίαις τὰ τέσσαρα ὑφάσματα ἐπιτιθέασιν, ἢ αὐτ' αὐτῶν τὰ χαρτία προσκολλῶντες ταῦτα μετὰ τῆς Κηρομαστίχης. ὁ δὲ Ἀρχιερεὺς λαμβάνει τὸ λεγόμενον κατασάρκιον, οὗ τῇ Τραπέζῃ ἐφαπλουμένου, δεσμοῦνται οἱ σχοῖνοι Σταυροειδῶς ὑποκάτωθεν τῆς ἁγίας Τραπέζης εἰς τὸν Κίονα, ἐν ὅσῳ δὲ ταῦτα γίνεται, λέγεται ὁ ρλα. Ψαλμός.

Μνήσθητι Κύριε τοῦ Δαβὶδ, ϛ πάσης τῆς πραότητος αὐτοῦ. Ὡς ὤμοσε τῷ Κυρίῳ, ηὔξατο τῷ Θεῷ Ἰακώβ. Εἰ εἰσελεύσομαι εἰς σκήνωμα οἴκου μου, εἰ ἀναβήσομαι ἐπὶ κλίνης στρωμνῆς μου. Εἰ δώσω ὕπνον τοῖς ὀφθαλμοῖς μου, καὶ τοῖς βλεφάροις μου νυσταγμὸν, καὶ ἀνάπαυσιν τοῖς κροτάφοις μου. Ἕως οὗ εὕρω τόπον τῷ Κυρίῳ,

σκήνωμα τῷ Θεῷ Ἰακώβ. Ἰδὺ ἠκούσαμεν αὐτὴν ἐν Εὐφραθᾷ, εὕρομεν αὐτὴν ἐν τοῖς πεδίοις τοῦ δρυμοῦ. Εἰσελευσώμεθα εἰς τὰ σκηνώματα αὐτοῦ, προσκυνήσωμεν εἰς τὸν τόπον, οὗ ἔστησαν οἱ πόδες αὐτοῦ. Ἀνάστηθι Κύριε εἰς τὴν ἀνάπαυσίν σου, σὺ Ϛ ἡ κιβωτὸς τοῦ ἁγιάσματός σου. Οἱ Ἱερεῖς σου ἐνδύσονται δικαιοσύνην, καὶ οἱ ὅσιοί σου ἀγαλλιάσονται. Ἕνεκεν Δαβὶδ τοῦ δούλου σου, μὴ ἀποστρέψῃς τὸ πρόσωπον τοῦ Χριστοῦ σου. Ὤμοσε Κύριος τῷ Δαβὶδ ἀληθείαν, καὶ οὐ μὴ ἀθετήσει αὐτήν. Ἐκ καρποῦ τῆς κοιλίας σου θήσομαι ἐπὶ τοῦ θρόνου σου. Ἐὰν φυλάξωνται οἱ Υἱοί σου τὴν διαθήκην μου, Ϛ τὰ μαρτύριά μου ταῦτα, ἃ διδάξω αὐτούς. Καὶ οἱ Υἱοὶ αὐτῶν ἕως τοῦ αἰῶνος καθιοῦνται ἐπὶ τοῦ θρόνου σου. Ὅτι ἐξελέξατο Κύριος τὴν Σιὼν, ἠρετίσατο αὐτὴν εἰς κατοικίαν ἑαυτῷ. Αὕτη ἡ κατάπαυσίς μου εἰς αἰῶνα αἰῶνος. ὧδε κατοικήσω, ὅτι ἠρετισάμην αὐτήν. Τὴν θύραν αὐτῆς εὐλογῶν εὐλογήσω, τοὺς πτωχοὺς αὐτῆς χορτάσω ἄρτων. Τοὺς Ἱερεῖς αὐτῆς ἐνδύσω σωτηρίαν, Ϛ οἱ ὅσιοι αὐτῆς ἀγαλλιάσει ἀγαλλιάσονται. Ἐκεῖ ἐξανατελῶ κέρας τῷ Δαβὶδ, ἡτοίμασα λύχνον τῷ Χριστῷ μου. Τοὺς ἐχθροὺς αὐτοῦ ἐνδύσω αἰσχύνην, ἐπὶ δὲ αὐτὸν ἐξανθήσει τὸ ἁγίασμά μου:~

Καὶ τοῦτο πληρουμένου, λέγει ὁ Ἀρχιερεύς.

Δόξα τῷ Θεῷ ἡμῶν εἰς τοὺς αἰῶνας. Ἀμήν.

Μετὰ δὲ ταῦτα νιπτόμενος τὰς χεῖρας ἐντίνι αγγείῳ καινῷ, ἢ ἐν τῷ χωνευτηρίῳ, ὥστε μηδόλως ἐκχυθῆναι ἔξωθεν οὐδὲ ῥανίδα μίαν, μετὰ μεγάλης εὐλαβείας Ϛ προσοχῆς, μανδυλίῳ τε καινῷ ταύτας ἐκμάσσων, λαμβάνει τὸν ἐπενδύτην, ἤτοι τὸ ἅπλωμα τῆς ἁγίας Τραπέζης, ἧς παρ' αὐτοῦ ἐφαπλουμένης, λέγεται, ὁ ιβ'. Ψαλμός.

Ὁ Κύριος ἐβασίλευσεν, εὐπρέπειαν ἐνεδύσατο. Ἐνεδύσατο Κύριος δύναμιν, καὶ περιεζώσατο. Καὶ γὰρ ἐστερέωσε τὴν οἰκουμένην, ἥτις οὐ σαλευθήσεται. Ἕτοιμος ὁ θρόνος σου ἀπὸ τότε, ἀπὸ τοῦ αἰῶνος σὺ εἶ. Ἐπῆραν οἱ ποταμοὶ Κύριε, ἐπῆραν οἱ ποταμοὶ φωνὰς αὐτῶν. Ἀροῦσιν οἱ ποταμοὶ ἐπιστρίψεις αὐτῶν, ἀπὸ φωνῶν ὑδάτων πολλῶν. Θαυμαστοὶ οἱ μετεωρισμοὶ τῆς θαλάσσης, θαυμαστὸς ἐν ὑψηλοῖς ὁ Κύριος. Τὰ μαρτύριά σου ἐπιστώθησαν σφόδρα. Τῷ οἴκῳ σου πρέπει ἁγίασμα Κύριε, εἰς μακρότητα ἡμερῶν.

Καὶ οὕτω δοξάζει ὁ Ἀρχιερεύς, λέγων.

Δόξα σοι ἁγία Τριὰς, ὁ Θεὸς ἡμῶν δόξα σοι, εἰς τοὺς αἰῶνας τῶν αἰώνων. Ἀμήν.

Καὶ

Καὶ μυ τὸ, Ἀμήν. Ἐφαπλοῖ ὁ Ἀρχιφὰς τῇ Τραπέζῃ τὰ Ἀντιμίμισια, θατόρον θατόρῳ ἐπιτιθέμενος. Εἶτα ἐφαπλοῖ ἐς τούτοις τὸ τῆς Ἐκκλησίας αὐτιμίμισιον. ἐς ἐπ' αὐτῷ τίθησι τὸ Ἱερὸν Εὐαγγέλιον, Σ γίνεται ἀσπασμός.

Εἶτα θυμιᾷ τὴν ἁγίαν Τράπεζαν, Σ τὸ Ἱερατεῖον, καὶ ὅλον τὸν Ναόν. λέγεται δὲ ὁ κε. Ψαλμὸς ἅπαξ, ἕως ἂν ἀποθυμιάσῃ ὁ Ἀρχιφάς.

Κύριε, ὅτι ἐγὼ ἐν ἀκακίᾳ μου ἐπορεύθην, καὶ ἐπὶ τῷ Κυρίῳ ἐλπίζων, οὐ μὴ ἀσθενήσω. Δοκίμασόν με Κύριε, καὶ πείρασόν με. πύρωσον τοὺς νεφροὺς μου, Σ τὴν καρδίαν μου. Ὅτι τὸ ἔλεός σου κατέναντι τῶν ὀφθαλμῶν μου ἐστὶ, ἐς ἀνηρέσησα ἐν τῇ ἀληθείᾳ σου. Οὐκ ἐκάθισα μετὰ συνεδρίου ματαιότητος, ἐς μετὰ παρανομούντων οὐ μὴ εἰσέλθω. Ἐμίσησα Ἐκκλησίαν πονηρευομένων, ἐς μετὰ ἀσεβῶν οὐ μὴ καθίσω. Νίπτομαι ἐν ἀθώοις τὰς χεῖράς μου, ἐς κυκλώσω τὸ θυσιαστήριόν σου Κύριε. Τοῦ ἀκοῦσαί με φωνῆς αἰνέσεώς σου, ἐς διηγήσασθαι πάντα τὰ θαυμάσιά σου. Κύριε ἠγάπησα εὐπρέπειαν οἴκου σου, ἐς τόπον σκηνώματος δόξης σου. Μὴ συναπολέσῃς μετὰ ἀσεβῶν τὴν ψυχήν μου, Σ μετὰ ἀνδρῶν αἱμάτων τὴν ζωήν μου. Ὧν ἐν χερσὶν αἱ ἀνομίαι. ἡ δεξιὰ αὐτῶν ἐπλήσθη δώρων. Ἐγὼ δὲ ἐν ἀκακίᾳ μου ἐπορεύθην. Λύτρωσαί με Κύριε, Σ ἐλέησόν με. Ὁ πούς μου ἔστη ἐν εὐθύτητι. Ἐν Ἐκκλησίαις εὐλογήσω σε Κύριε.

Μετὰ δὲ τὸ θυμιάσαι τὸν Ἀρχιφὰν, εἷς τῶν ἱερέων, ἢ καὶ Ἀρχιερέων, ὄπισθεν ἐπακολουθεῖ βαστάζων τὸ τοῦ Μύρου ἀγγεῖον, καὶ ποιεῖ Σταυροὺς ἐκ τοῦ Μύρου εἰς ἑκάτερον κίονα, καὶ πλησίον τοῦ Ναοῦ. Συμπληρουμένης δὲ τῆς θυμιάσεως, Σ τοῦ Ψαλμοῦ, δοξάζουσιν οὕτω.

Δόξα τῇ ἁγίᾳ ἐς παντοδυνάμῳ Σ ζωοποιῷ Τριάδι, πάντοτε, νῦν, ἐς ἀεὶ, Σ εἰς τοὺς αἰῶνας τῶν αἰώνων.

Καὶ γίνεται μικρὰ συναπτὴ παρὰ τοῦ Διακόνου.

Ἔτι ἐς ἔτι ἐν εἰρήνῃ τοῦ Κυρίου δεηθῶμεν.

Ἀντιλαβοῦ, σῶσον, ἐλέησον. Τῆς Παναγίας, ἀχραάντου.

Ὁ Ἀρχιφὰς Ἐκφωνεῖ. Ὅτι πρέπει σοι πᾶσα δόξα, τιμὴ, ἐς προσκύνησις, τῷ Πατρὶ, Σ τῷ Υἱῷ, καὶ τῷ Ἁγίῳ Πνεύματι, νῦν, καὶ ἀεὶ, καὶ εἰς τοὺς αἰῶνας τῶν αἰώνων. Ἀμήν.

Ὁ Διάκονος. Τοῦ Κυρίου δεηθῶμεν. Ὁ Ἀρχιφάς.

Κύριε ὁ Θεὸς ἡμῶν τοῦ οὐρανοῦ, καὶ τῆς γῆς, ὁ τὴν ἁγίαν σου Ἐκκλησίαν ἀῤῥήτῳ σοφίᾳ θεμελιώσας, Σ αὐτίτυπον τῆς Ἀγγελικῆς

λικῆς ἐν ὑραμῷ λειτυργίας τὴν τῆς ἱδρωσύνης τάξιν ἐδὴ τῆς γῆς σύ-
ησαμβμος. σὺ δέσποτα μεγαλόδωρε, πρόσδεξαι καὶ ἡμῶν δεομένης
ἡμᾶς, ὐχ' ὡς ἀξίους ὄντας περὶ τηλικούτων αἰτεῖν, ἀλλ' ἵνα τὸ ὑπόρ-
βάλλον δειχθῇ τῆς σῆς ἀγαθότητος, ὐ γὰρ ἐπαύσω τὸ αὐθρώπινον
γένος πολυτρόπως εὐεργετῶν, κεφάλαιον δὲ ἐδωρήσω τῷ σῷ ἀνεργε-
σιῶν τὴν ἐν σαρκὶ τὴν Μονογενῆς σε παρουσίαν. ὃς ἐδὴ γῆς ὀφθείς,
ἐ λάμψας τοῖς ἐν σκότει, φῶς σωτηρίας, ἀνέγκεν ἑαυτὸν ὑπὲρ
ἡμῶν θυσίαν, Ὃ γέγονε τῆ Κόσμε παντὸς ἱλαστήριον, κοινωνὸς
ἡμᾶ τῆς ἰδίας ἀναστάσεως ποιησάμβμος, καὶ ἀναληφθεὶς εἰς ὐρανὸς,
ἐκάθισε τὸς ἑαυτῆ Μαθητὰς, ἐ Ἀποστόλες, καθὼς ἐπηγγείλατο,
δυνάμιν ἐξ ὕψες, ἥτις ἐστὶ τὸ Πνεῦμα τὸ Ἅγιον, τὸ προσκυνητὸν,
Ὃ παντοδύναμον, τὸ ἐκ σῆ τῆ Θεῆ, καὶ Πατρὸς ἐκπορευόμβμον.
διὸ ὃ γενόμβμοι δυνατοὶ ἐν ἔργῳ ἐ λόγῳ βάπτισμα παρέδωκαν Υἱο-
θεσίας, Ἐκκλησίας ἀνέστησαν, ἱδρυσαν θυσιαστήρια, ἱδρωσύνης
ἔθεντο κανόνας ἐ νόμες. ὧν ἡμεῖς οἱ ἁμαρτωλοὶ κατέχομτὸν τὴν
παράδοσιν, προσπίπτομέν σοι τῷ αἰωνίῳ Θεῷ, ἐ δεόμεθά σε, εὐ-
σπλαγχνε, τὸν πρὸς τὴν σὴν ὑμνῳδίαν οἰκοδομηθέντα τῆτον Ναὸν
τῆς θείας σου πλήρωσον δόξης, καὶ τὸ παρὸν Θυσιαστήριον ἅγιον
ἁγίων ἀνάδειξον. ὥστε ἡμᾶς παρεστῶτας αὐτῷ, ὡς φρικτῷ τῆς βασι-
λείας σε θρόνῳ, ἀκατακρίτως λαβάνειν σοι, δεήσεις ὑπὲρ ἡμῶν, ἐ
παντὸς τῆ Λαῆ σε ἀναπέμποντας, ἐ τὴν ἀναίμακτον Θυσίαν τῇ
σῇ προσφέροντας ἀγαθότητι, εἰς ἐκνσίων ἐ ἀκουσίων ἁμαρτημάτων
συγχώρησιν, εἰς κυβέρνησιν βίε, εἰς ἀγαθῆς πολιτείας κατόρθωσιν,
εἰς ἐκπλήρωσιν πάσης δικαιοσύνης.

Ἐκφώνησις. Ὅτι ὑμνόγηται σε τὸ παναγιον ὄνομα, τῆ Πατρὸς
ἐ τῆ Υἱῆ, ἐ τῆ Ἁγίε Πνεύματος, νῦν, ἐ ἀεί, ἐ εἰς τὸς αἰῶνας
τῶν αἰώνων.

Λέγει ὁ Ἀρχιδιάκονος. Εἰρήνη πᾶσι.

Ὁ Διάκονος. Τὰς κεφαλὰς ἡμῶν τῷ Κυρίῳ κλίνωμεν.

Καὶ ὁ Ἀρχιδιάκονος εὔχεται.

Εὐχαριστοῦμέν σοι Κύριε ὁ Θεὸς ἡμῶν, ὅτι ὡς ἐδέξω χάριν ἐδὴ
τὸς ἁγίους σε Ἀποστόλες, ἐ ὁσίους ἡμῶν Πατέρας, οὕτως καὶ διὰ
πολλῆ σε φιλανθρωπίαν, Ὃ μέχρις ἡμῶν τῶν ἁμαρτωλῶν, Ὃ ἀ-
χρείων δούλων σε ἐκτείνει. διὸ δεόμεθά σε Δέσποτα παντοκράτορ, πλή-
ρωσον δόξης, ἐ ἁγιασμῆ, ἐ χάριτος τὸ Θυσιαστήριον τῆτο. ὥστε με-
ταποιεῖσθαι τὰς ἐν αὐτῷ προσφερομένας σοι ἀναιμάκτες θυσίας, εἰς

τὸ

τὸ ἄχραντον Σῶμα, ϗ τὸ τίμιον Αἷμα τοῦ μεγάλου Θεοῦ, ϗ Σωτῆρος ἡμῶν Ἰησοῦ Χριστοῦ, τοῦ μονογενοῦς υἱοῦ, πρὸς σωτηρίαν παντὸς τοῦ λαοῦ σου, ϗ τῆς ἡμῶν ἀναξιότητος.

Ἐκφώνησις. Σὺ γὰρ εἶ ὁ Θεὸς ἡμῶν, ϗ σοὶ τὴν δόξαν ἀναπέμπομεν, τῷ Πατρὶ, καὶ τῷ Υἱῷ, ϗ τῷ Ἁγίῳ Πνεύματι, νῦν, ϗ ἀεὶ, ϗ εἰς τοὺς αἰῶνας τῶν αἰώνων. Ἀμήν.

Εἰρήνη προέλθωμεν. Προκείμενον τοῦ Ἀποστόλου.

Τῷ οἴκῳ σου πρέπει ἁγίασμα Κύριε.

℟. Ὁ Κύριος ἐβασίλευσεν, εὐπρέπειαν ἐνεδύσατο.

Πρὸς Ἑβραίους Ἐπιστολῆς Παύλου τὸ Ἀνάγνωσμα. Κεφ. γ'. 1.

Ἀδελφοὶ ἅγιοι, κλήσεως ἐπουρανίου μέτοχοι, καταμάθετε τὸν Ἀπόστολον ϗ Ἀρχιερέα τῆς ὁμολογίας ἡμῶν Χριστὸν Ἰησοῦν, πιστὸν ὄντα τῷ ποιήσαντι αὐτὸν, ὡς ϗ Μωσῆς ἐν ὅλῳ τῷ οἴκῳ αὐτοῦ. Πλείονος γὰρ δόξης οὗτος παρὰ Μωσῆν ἠξίωται, καθ' ὅσον πλείονα τιμὴν ἔχει τοῦ οἴκου ὁ κατασκευάσας αὐτόν. πᾶς γὰρ οἶκος κατασκευάζεται ὑπό τινος. ὁ δὲ τὰ πάντα κατασκευάσας, Θεός.

Εὐαγγέλιον ἐκ τοῦ κατὰ Ἰωάννην ἁγίου Εὐαγγελίου. Κεφ. ι'. 22.

Ἐν ἐκείνῳ τῷ καιρῷ ἐγένετο τὰ Ἐγκαίνια ἐν Ἱεροσολύμοις, καὶ χειμὼν ἦν. Καὶ περιεπάτει ὁ Ἰησοῦς ἐν τῷ ἱερῷ, ἐν τῇ στοᾷ Σολομῶντος. Ἐκύκλωσαν οὖν αὐτὸν οἱ Ἰουδαῖοι, καὶ ἔλεγον αὐτῷ. ἕως πότε τὴν ψυχὴν ἡμῶν αἴρεις; εἰ σὺ εἶ ὁ Χριστὸς, εἰπὲ ἡμῖν παρρησίᾳ. Ἀπεκρίθη αὐτοῖς ὁ Ἰησοῦς. Εἶπον ὑμῖν, ϗ οὐ πιστεύετε. τὰ ἔργα ἃ ἐγὼ ποιῶ ἐν τῷ ὀνόματι τοῦ Πατρός μου, ταῦτα μαρτυρεῖ περὶ ἐμοῦ. Ἀλλ' ὑμεῖς οὐ πιστεύετε. οὐ γάρ ἐστε ἐκ τῶν προβάτων τῶν ἐμῶν, καθὼς εἶπον ὑμῖν. Τὰ πρόβατα τὰ ἐμὰ τῆς φωνῆς μου ἀκούει, κἀγὼ γινώσκω αὐτὰ, καὶ ἀκολουθοῦσί μοι. Κἀγὼ ζωὴν αἰώνιον δίδωμι αὐτοῖς, ϗ οὐ μὴ ἀπόλωνται εἰς τὸν αἰῶνα, ϗ οὐχ ἁρπάσει τις αὐτὰ ἐκ τῆς χειρῶν μου. Ὁ Πατήρ μου ὃς δέδωκέ μοι, μείζων πάντων ἐστί. ϗ οὐδεὶς δύναται ἁρπάσαι αὐτὰ ἐκ τῆς χειρὸς τοῦ Πατρός μου. Ἐγὼ ϗ ὁ Πατήρ μου ἓν ἐσμεν.

Εἶτα κομίζεται τῷ Ἀρχιερεῖ Καμβήλα καπνὸν, καὶ Θυμιατὸν, καὶ Ἔλαιον· καὶ αὐτὸς ταῖς ἰδίαις χερσὶ πληρῶν ἐλαίου τὴν Καμβήλαν, ἐμάσσει τὸν Θυμιατὸν, ϗ ἀποτίθησι τῷ ἁγίῳ Θυσιαστηρίῳ. Καὶ λοιπὸν ἀποτιθέμενος τό,τε Σάβανον, ϗ τὰ Καμβήλια, ϗ τὸν Ζωμὸν, ἐπιτρέπει ἐκκλησιαστικοῖς ὑπηρέταις, εἰσάγειν Καμβήλας, καὶ Κηρούς, ϗ ἐγκοσμίζεται ὁ Ναός.

Τούτων δὲ γενομένων, Ψάλλεται Δόξα, τὸ ἰδιόμ. τῆ Ἁγίᾳ,
Καὶ νῦν, τῇ Ἐγκαινίῳ, ἦχος, π. β΄.

Τὴν μνήμην τῆ Ἐγκαινίῳ ἐπιτελοῦντά σε Κύριε σὲ τὸν ἁγιασμοῦ δοτῆρα δοξάζομεν, δεόμενοι ἁγιασθῆναι ἡμῶν τὰ αἰσθητήρια τῆ ψυχῆ, τῇ πρεσβείᾳ τῆ ἁγίων ἐνδόξων Ἀθλοφόρων, ἀγαθὲ παντοδύναμε. Εἶτα τὸ, Εἰσάγιον. Παναγία Τριάς. Πάτερ ἡμῶν. Ὅτι σοῦ. Τὸ Τροπάριον τῆ Ἁγίᾳ τῆς Μονῆς, καὶ τῆ Ἐγκαινίῳ, ἦχος, δ΄. Ὡς τῆ ἄνω στρεώματος. Ὅρα φύλ. 239.

Εἶτα ἐκτενὴ παρὰ τῆ Διακόνῳ.

Ἐλέησον ἡμᾶς ὁ Θεὸς, κατὰ τὸ μέγα ἔλεός σου, δεόμεθά σου, ἐπάκουσον καὶ ἐλέησον.

Ἔτι δεόμεθα ὑπὲρ ἐλέους, ζωῆς, εἰρήνης, ὑγείας, σωτηρίας, ἐπισκέψεως, καὶ ἀφέσεως τῶν ἁμαρτιῶν τῶν Κτητόρων τῆς ἁγίας Μονῆς ταύτης, καὶ ὑπὲρ τοῦ συγχωρηθῆναι αὐτοῖς παῦ πλημμέλημα ἐκούσιόν τε, καὶ ἀκούσιον.

Καὶ λέγεται τὸ, Κύριε ἐλέησον, ἐκ γ΄. Ὁ Ἀρχιδιάκ.

Ὅτι ἐλεήμων, καὶ φιλάνθρωπος Θεὸς ὑπάρχεις, καὶ σοὶ τὴν δόξαν ἀναπέμπομεν, τῷ Πατρὶ, καὶ τῷ Υἱῷ, καὶ τῷ Ἁγίῳ Πνεύματι, νῦν, καὶ ἀεὶ, καὶ εἰς τοὺς αἰῶνας τῶν αἰώνων.

Καὶ Ἀπόλυσις.

Εἰς τὴν Λειτουργίαν Τυπικὰ, καὶ ἐκ τοῦ Κανόνος τῶν ἐγκαινίων, καὶ τοῦ ἁγίου τῆς Μονῆς.

Ὁμοίως Σ Ἀπόστολον, καὶ Εὐαγγέλιον.

Κοινωνικόν. Κύριε, ἠγάπησα εὐπρέπειαν οἴκου σου, καὶ τόπον σκηνώματος δόξης σου.

Δεῖ εἰδέναι ὅτι ἡ συνήθης Λειτουργία τελεῖται δι' ἡμερῶν ἑπτὰ καθ' ἑκάστην ἐν τῷ Ναῷ αὐτῷ. Τὰ δὲ Ἀντιμήνσια ἐπικείμενα ἐπὶ τῆς ἁγίας Τραπέζης ἁπλώματι, μετὰ τὴν ζ΄. ἡμέραν αἴρονται. Σὺν λοιπὸν εἰς αὐτὰ ὁδεμιᾶτις ἄλλη καθιέρωσις γίνεται, διὰ τὸ εἶναι ἡγιασμένα. ἀλλὰ μόνον ἐπιφέρονται ὕστερον.

Θυσιαστήριον θεῖον, καὶ ἱερουργηθὲν, τῷ τελεῖσθαι δι' αὐτοῦ τὰς θείας ἱερουργίας. καθιερωθὲν παρὰ τοῦ Παναγιωτάτου Μητροπολίτου (δεῖνος) Κυροῦ (δεῖνος) εἰς ἔτος σωτήριον. Μηνὶ. Ἰνδικτιῶνος (δεῖνος,) καὶ δίδονται ὅπου ἂν ἡ χρεία.

ΤΑ΄.

Digitized by Google

ΤΑ΄ΞΙΣ ΓΙΝΟΜΕ΄ΝΗ

Ἐπὶ Καθιερώσει Ἀντιμινσίων.

ΠΩ̃ν Ἱερέων ἐπιθέντων τῇ Τραπέζῃ τὰ Ἀντιμίνσια, τούτοις ἐκ τῆς Οἰνάνθης τὸ ἀρκοῦν τρὶς ὁ Ἀρχιερεὺς ἐπιχέει, λεγομένου Ψαλμοῦ, Ῥαντιεῖς με ὑσσώπῳ, καὶ καθαρισθήσομαι· πλυνεῖς με, καὶ ὑπὲρ χιόνα λευκανθήσομαι. Τοῦτο δὲ τρίτον εἰπὼν, ἐπισυνάπτει ϛ τὰ ἑξῆς τοῦ Ψαλμοῦ. Καὶ δοξάζων λέγει.

Εὐλογητὸς ὁ Θεὸς ἡμῶν, πάντοτε, νῦν, καὶ ἀεὶ, καὶ εἰς τοὺς αἰῶνας τῶν αἰώνων. Ἀμήν. Εἶτα λαμβάνων τὸ ἀγγεῖον τοῦ μεγάλου Μύρου, καὶ τοῦ Διακόνου εἰπόντος. Πρόσχωμεν.

Ποιεῖ δι' αὐτοῦ Σταυροῦ τρεῖς. μέσον ἅμα, καὶ ἑκατέρωθεν δύο, λεγομένου Ψαλμοῦ. Ἰδοὺ δὴ τί καλὸν, ἢ τί τερπνόν. ἕως τέλους. Καὶ δοξάζοντες, λέγει ὁ Ἀρχιερεύς.

Δόξα σοι ἁγία Τριὰς ὁ Θεὸς ἡμῶν, εἰς τοὺς αἰῶνας. Εἶτα δίδοται τῷ Ἀρχιερεῖ Θυμιατήριον, καὶ θυμιῶν, λέγει. Κρῖνόν με Κύριε, ὅτι ἐγὼ ἐν ἀκακίᾳ μου ἐπορεύθην. Καὶ τοῦ Διακόνου εἰπόντος, τοῦ Κυρίου δεηθῶμεν.

Εὔχεται ὁ Ἀρχιερεὺς οὕτως.

ΚΥ΄ριε τοῦ Οὐρανοῦ καὶ τῆς γῆς, ὁ τὴν ἁγίαν σου Ἐκκλησίαν ἀρρήτῳ σοφίᾳ θεμελιώσας, καὶ ἀντίτυπον τῆς Ἀγγελικῆς ἐν Οὐρανῷ λειτουργίας τὴν τῆς Ἱερωσύνης τάξιν ἐπὶ τῆς γῆς συστησάμενος. σὺ Δέσποτα μεγαλόδωρε, πρόσδεξαι καὶ νῦν δεομένους ἡμᾶς, οὐχ ὡς ἀξίους ὄντας περὶ τηλικούντων αἰτεῖν, ἀλλ' ἵνα τὸ ὑπερβάλλον δειχθῇ τῆς σῆς ἀγαθότητος. οὐ γὰρ ἐπαύσω τὸ ἀνθρώπινον γένος πολυτρόπως εὐεργετῶν. κεφάλαιον δὲ ἐδωρήσω τῶν σῶν εὐεργεσιῶν, τὴν ἐν σαρκὶ τοῦ μονογενοῦς σου Υἱοῦ Παρουσίαν, ὃς ἐπὶ γῆς ὀφθεὶς, καὶ λάμψας τοῖς ἐν σκότει φῶς σωτηρίας, ἀνήνεγκεν ἑαυτὸν ὑπὲρ ἡμῶν θυσίαν, καὶ γέγονε τοῦ Κόσμου παντὸς ἱλαστήριον, κοινωνοὺς ἡμᾶς τῆς ἰδίας ἀναστάσεως ποιησάμενος, καὶ ἀναληφθεὶς εἰς Οὐρανοὺς ἐνέδυσε τοὺς ἑαυτοῦ Μαθητὰς καὶ Ἀποστόλους, καθὼς ἐπηγγείλατο, δυνάμιν ἐξ ὕψους, ἥτις ἐστὶ τὸ Πνεῦμα τὸ ἅγιον, τὸ προσκυνητὸν, ϛ παντοδυνάμον, τὸ ἐκ σοῦ τοῦ Θεοῦ καὶ Πατρὸς ἐκπορευόμενον, δι' οὗ γενόμενοι δυνατοὶ ἐν ἔργῳ καὶ λόγῳ, βάπτισμα παρέδωκαν Υἱοθεσίας, Ἐκκλη-

εὐδοκήσας ἐπ' ὀνόματι οἰκοδομηθῆναι τοῦ Ἁγίου (τοῦ δεῖνος) πρὸς δόξαν σὴν, καὶ τοῦ μονογενοῦς σου Υἱοῦ, καὶ τοῦ Ἁγίου Πνεύματος· αὐτὸς ἀθάνατε μεγαλόδωρε Βασιλεῦ, μνήσθητι τῶν οἰκτιρμῶν σου, καὶ τὰ ἐλέη σου, ὅτι ἀπὸ τοῦ αἰῶνός εἰσι. καὶ μὴ βδελύξῃ ἡμᾶς πλήθει μεμολυσμένους ἁμαρτιῶν, καὶ μὴ βεβηλώσῃς τὴν διαθήκην σου διὰ τὴν ἡμετέραν ἀκαθαρσίαν. ἀλλὰ πάριδε καὶ νῦν τὰ παραπτώματα ἡμῶν, καὶ ἐνίσχυσον ἡμᾶς καὶ ἱκάνωσον, τῇ χάριτι καὶ ἐπιφοιτήσει τοῦ ἁγίου σου καὶ ζωοποιοῦ Πνεύματος, ἐκτελέσαι ἀκατακρίτως τὸν ἐγκαινιασμὸν τοῦ Ναοῦ τούτου, καὶ τοῦ ἐν αὐτῷ Θυσιαστηρίου ποιήσασθαι τὴν καθιέρωσιν· ἵνα καὶ ἐν τούτῳ εὐλογοῦντές σε ψαλμοῖς καὶ ὕμνοις, καὶ μυστικαῖς λειτουργίαις, τὴν σὴν εὐσπλαγχνίαν διαπαντὸς μεγαλυνώμεν. Ναὶ Δέσποτα Κύριε ὁ Θεὸς ὁ Σωτὴρ ἡμῶν, ἡ ἐλπὶς πάντων τῶν περάτων τῆς γῆς, ἐπάκουσον ἡμῶν τῶν ἁμαρτωλῶν δεομένων σου, καὶ κατάπεμψον τὸ Παναγιόν σου Πνεῦμα, τὸ προσκυνητὸν, καὶ παντοδυνάμον, καὶ ἁγίασον τὸν Οἶκον τοῦτον. πλήρωσον αὐτὸν φωτὸς ἀϊδίου, αἱρέτισον αὐτὸν εἰς κατοικίαν σὴν, ποίησον αὐτὸν σκήνωμα δόξης σου, κατακόσμησον αὐτὸν τοῖς θείοις σου καὶ ὑπερκοσμίοις χαρίσμασι, κατάστησον αὐτὸν λιμένα χειμαζομένων, ἰατρεῖον παθῶν, καταφυγὴν ἀθενῶν, δαιμόνων φυγαδευτήριον, ἐν τῷ εἶναι τοὺς ὀφθαλμούς σου ἀνεῳγμένους ἐπ' αὐτὸν ἡμέρας καὶ νυκτὸς, καὶ τὰ ὦτά σου προσέχοντα εἰς τὴν δέησιν τῶν ἐν φόβῳ σου καὶ εὐλαβείᾳ ἐν αὐτῷ εἰσιόντων, καὶ ἐπικαλουμένων τὸ πάντιμον καὶ προσκυνητὸν ὄνομά σου. ὅσα ἂν αἰτήσωνταί σε καὶ σὺ ἀκούσεις ἐν τῷ Οὐρανῷ ἄνω, καὶ ποιήσεις ἔλεος, καὶ ἵλεως ἔσῃ αὐτοῖς. φύλαξον αὐτὸν ἕως τῆς συντελείας τοῦ αἰῶνος ἀσάλευτον, καὶ τὸ ἐν αὐτῷ Θυσιαστήριον ἅγιον ἁγίων ἀνάδειξον τῇ δυνάμει καὶ ἐνεργείᾳ τοῦ Ἁγίου σου Πνεύματος. δόξασον αὐτὸν ὑπὲρ τὸ κατανόμον ἱλαστήριον, ὥστε τὰς ἐν αὐτῷ τελουμένας ἱερουργίας εἰς τὸ ἅγιον καὶ ὑπερουράνιον καὶ νοερόν σου Θυσιαστήριον καταντᾶν, καὶ τὴν χάριν ἡμῖν κομίζειν τῆς σῆς ἀχράντου ἐπισκιάσεως. θαρροῦμεν γὰρ, οὐκ εἰς τὴν τῶν ἡμετέρων ἀναξίων χειρῶν ὑπουργίαν, ἀλλ' εἰς τὴν σὴν ἄφατον ἀγαθότητα.

Ὁ ΔΙΑΚΟΝΟΣ.

Ἀντιλαβοῦ, σῶσον, ἐλέησον, ἀνάστησον, καὶ διαφύλαξον.
Ἐν εἰρήνῃ τοῦ Κυρίου δεηθῶμεν. Ὑπὲρ τῆς ἄνωθεν εἰρήνης.
Ὑπὲρ τῆς εἰρήνης τοῦ σύμπαντος.
Ὑπὲρ τοῦ ἁγίου Οἴκου τούτου, καὶ τῶν μετὰ πίστεως.
Ὑπὲρ τῶν εὐσεβῶν, καὶ Ὀρθοδόξων.

Ὑπὲρ

Υπὲρ τῆς Ἀρχιεπισκόπης ἡμῶν (δέησις) τῆς τιμίας Πρεσβυτερίας, τῆς ἐν Χριστῷ Διακονίας, παντὸς τοῦ Κλήρου & τοῦ Λαοῦ, τοῦ Κυρίου δεηθῶμεν.

Υπὲρ τῶν ἀσεβεσάτων, & θεοφυλάκτων Βασιλέων ἡμῶν, τοῦ Κυρίου δεηθῶμεν.

Υπὲρ τοῦ συμπολεμῆσαι, & ὑποτάξαι ὑπὸ τοὺς πόδας αὐτῶν πάντα ἐχθρὸν & πολέμιον, τοῦ Κυρίου δεηθῶμεν.

Υπὲρ τοῦ ἔργου τῶν χειρῶν ἡμῶν, & τῶν σωζομένων ἀδελφῶν ἡμῶν, τοῦ Κυρίου δεηθῶμεν.

Υπὲρ τοῦ ἁγιασθῆναι τὸν Οἶκον τοῦτον, & τὸ ἐν αὐτῷ Θυσιαστήριον, τῇ ἐπιφοιτήσει καὶ δυνάμει, καὶ ἐνεργείᾳ τοῦ Ἁγίου Πνεύματος, τοῦ Κυρίου δεηθῶμεν.

Υπὲρ τῆς ἁγίας Μονῆς ταύτης, πάσης Πόλεως, Χώρας, & τῶν πίστει οἰκούντων ἐν αὐταῖς, τοῦ Κυρίου δεηθῶμεν.

Υπὲρ πλεόντων, ὁδοιπορούντων, νοσούντων, καμνόντων, αἰχμαλώτων, καὶ τῆς σωτηρίας αὐτῶν, τοῦ Κυρίου δεηθῶμεν.

Υπὲρ τοῦ ῥυσθῆναι ἡμᾶς ἀπὸ πάσης θλίψεως, ὀργῆς.

Ἀντιλαβοῦ, σῶσον, ἐλέησον, καὶ διαφύλαξον ἡμᾶς.

Τῆς Παναγίας, ἀχράντου, ὑπερευλογημένης.

Ἔκφωνησις. Ὅτι ἅγιος εἶ ὁ Θεὸς ἡμῶν, & ἐν ἁγίοις τοῖς ὑπὲρ σὲ ἀθλήσασι τιμίοις Μάρτυσιν ἐπαναπαύῃ, & σοὶ τὴν δόξαν ἀναπέμπομεν, τῷ Πατρὶ, & τῷ Υἱῷ, & τῷ Ἁγίῳ Πνεύματι, νῦν, & ἀεὶ, & εἰς τοὺς αἰῶνας τῶν αἰώνων.

Εἶτα ἐρχόμενος ὁ Ἀρχιερεὺς ἔμπροσθεν τῆς Ἁγίας Τραπέζης, καὶ λαβὼν τὰ Νίπτρα, σφραγίζει ταῦτα ἐξ ἀμφοτέρων τῶν μερῶν τῷ τύπῳ τοῦ τιμίου Σταυροῦ, & ῥίπτει αὐτὰ εἰς τὸν ἁγίαν Τράπεζαν Σταυροειδῶς. & φέρουσι τὰ Σιτία, ἤγουν τὰ ἀγγεῖα τοῦ ἁγίου Βαπτίσματος πεπληρωμένα ὕδατος χλιαροῦ, & τοῦ Διακόνου εἰπόντος.

Τοῦ Κυρίου δεηθῶμεν.

Ὁ Ἀρχιερεὺς κλίνας τὴν κεφαλὴν, ἐπεύχεται τὸ ὕδωρ.

Κύριε ὁ Θεὸς ἡμῶν, ὁ ἁγιάσας τὰ ῥεῖθρα τοῦ Ἰορδάνου διὰ τῆς σωτηριώδους σου ἐπιφανείας, αὐτὸς & νῦν κατάπεμψον τὴν χάριν τοῦ Παναγίου σου Πνεύματος διὰ τοῦ παρόντος Θυσιαστηρίου, & εὐλόγησον ἡμᾶς, & τὸ ὕδωρ τοῦτο, πρὸς ἁγιασμὸν & τελείωσιν τοῦ ἁγίου σου Θυσιαστηρίου.

ΕΚΦΩΝΗΣΙΣ.

Ὅτι εὐλογητὸς εἶ εἰς τοὺς αἰῶνας τῶν αἰώνων.

Καὶ

Καὶ ἐπιχέει τὸ ὕδωρ τρὶς ἐπὶ τῆς Τραπέζης, λέγων.

Εἰς τὸ ὄνομα τοῦ Πατρὸς, ϛ τοῦ Υἱοῦ, ϛ τοῦ Ἁγίου Πνεύματος, νῦν, ϛ ἀεὶ, ϛ εἰς τοὺς αἰῶνας τῶν αἰώνων.

Καὶ διὰ τοῦ εἰκχυθέντος ὕδατος μετὰ τῶν ἐπιτεθέντων Νίτρων ἀποσμήχει τὴν τράπεζαν, εἶτα ἐκμάσσει αὐτὴν μετὰ τοῦ καινοῦ σπόγγου. τὸν δὲ Κίονα ἅτε μὴ δυνάμενος ταῖς χερσὶν ἀποσμῆξαι, ἐκπλύνετε, καὶ ἐκμάσσει μετὰ τοῦ σπόγγου.

Ἐν δὲ τῷ γίνεσθαι ταῦτα, λέγεται ὁ πγ'. Ψαλμός.

Ὡς ἀγαπητὰ τὰ σκηνώματά σου Κύριε τῶν δυνάμεων, ἐπιποθεῖ, καὶ ἐκλείπει ἡ ψυχή μου εἰς τὰς αὐλὰς τοῦ Κυρίου. Ἡ καρδία μου, ϛ ἡ σάρξ μου ἠγαλλιάσαντο ἐπὶ Θεὸν ζῶντα. Καὶ γὰρ στρουθίον εὗρεν ἑαυτῷ οἰκίαν, καὶ τρυγὼν νοσσιὰν ἑαυτῇ, οὗ θήσει τὰ νοσσία ἑαυτῆς. Τὰ θυσιαστήριά σου Κύριε τῶν δυνάμεων, ὁ Βασιλεύς μου καὶ ὁ Θεός μου. Μακάριοι οἱ κατοικοῦντες ἐν τῷ οἴκῳ σου, εἰς τοὺς αἰῶνας τῶν αἰώνων αἰνέσουσί σε. Μακάριος ἀνὴρ, ᾧ ἐστιν ἀντίληψις αὐτῷ παρὰ σοί. Ἀναβάσεις ἐν τῇ καρδίᾳ αὐτοῦ διέθετο. εἰς τὴν κοιλάδα τοῦ κλαυθμῶνος, εἰς τὸν τόπον ὃν ἔθετο. Καὶ γὰρ εὐλογίας δώσει ὁ νομοθετῶν. πορεύσονται ἐκ δυνάμεως εἰς δύναμιν, ὀφθήσεται ὁ Θεὸς τῶν Θεῶν ἐν Σιών. Κύριε ὁ Θεὸς τῶν δυνάμεων, εἰσάκουσον τῆς προσευχῆς μου, ἐνώτισαι ὁ Θεὸς Ἰακώβ. Ὑπερασπιστὰ ἡμῶν ἴδε ὁ Θεὸς, καὶ ἐπίβλεψον εἰς τὸ πρόσωπον τοῦ Χριστοῦ σου. Ὅτι κρείσσων ἡμέρα μία ἐν ταῖς αὐλαῖς σου ὑπὲρ χιλιάδας. Ἐξελεξάμην παραῤῥιπτεῖσθαι ἐν τῷ οἴκῳ τοῦ Θεοῦ μου μᾶλλον, ἢ οἰκεῖν με ἐν σκηνώμασιν ἁμαρτωλῶν. Ὅτι ἔλεος, ϛ ἀλήθειαν ἀγαπᾷ Κύριος ὁ Θεὸς, χάριν καὶ δόξαν δώσει Κύριος. Οὐ στερήσει τὰ ἀγαθὰ τοῖς πορευομένοις ἐν ἀκακίᾳ. Κύριε ὁ Θεὸς τῶν δυνάμεων, μακάριος ἄνθρωπος ὁ ἐλπίζων ἐπὶ σέ.

Ψάλλουσι δὲ τοῦτον πάντες, ἕως οὗ τελείως ἀποσμήξῃ [illegible], καὶ ἀποπλύνῃ. Καὶ τότε ὁ Ἀρχιερεὺς δοξάζει λέγων [illegible]

Δόξα τῷ Θεῷ ἡμῶν εἰς τοὺς αἰῶνας.

Τῶν δὲ Ἱερέων πλησίον τοῦ Ἀρχιερέως ἱσταμένων, ϛ [illegible] σια ταῖς τέσσαρσι γωνίαις τῆς Τραπέζης ἐπιτιθέντων [illegible] Ἀρχιερεὺς Βικίον Οἰνάνθης, ἢ Ῥοδοστάμου, ἢ [illegible] ἐπιχέων πλύνει τὴν ἁγίαν Τράπεζαν, καὶ ἐκμάσσει αὐτὴν μετὰ τῶν ἀντιμινσίων, λέγων.

Ῥαντιεῖς με ὑσσώπῳ καὶ καθαρισθήσομαι. πλυνεῖς με, καὶ ὑπὲρ

χιό-

χιόνα λευκανθήσομαι. Ἀκουτιεῖς μοι ἀγαλλίασιν καὶ εὐφροσύνην, ἀγαλλιάσονται ὀστέα τεταπεινωμένα.

Λέγεται δὲ τοῦτο ἐκ γ'. εἶθ' οὕτω καὶ τὸ λοιπὸν τοῦ Ψαλμοῦ.

Εἶτα δοξάζει ὁ Ἀρχιερεὺς τὸ Θεὸν, λέγων.

Εὐλογητὸς ὁ Θεὸς ἡμῶν πάντοτε, νῦν, καὶ ἀεὶ, καὶ εἰς τοὺς αἰῶνας τῶν αἰώνων.

Εἶτα λαμβάνει ἀγγεῖον Μύρου καθαροῦ πεπληρωμένον, ἢ μετὰ Ἐλαίου διὰ σπάνιν μεμιγμένου, ϛ τοῦ Διακόνου λέγοντος, Πρόσχωμεν. Ὁ Ἀρχιερεὺς ἐπιχέων τῇ ἁγίᾳ Τραπέζῃ, λέγει τρὶς τὸ, Ἀλληλούϊα, ὥσπερ καὶ ἐπὶ τοῦ Βαπτίσματος. Καὶ δι' αὐτοῦ ποιεῖ Σταυροὺς τρεῖς, μέσον ἕνα, ϛ δύο ἑκατέρωθεν. Καὶ ἀποδιδοὺς τὸ ἀγγεῖον τοῦ Μύρου, ἀλείφει τῇ χειρὶ διὰ τῶν τριῶν ἐκείνων Σταυρῶν πᾶσαν τὴν ἁγίαν Τράπεζαν. ποιεῖ δὲ καὶ Σταυροὺς εἰς τὸν Κίονα τῆς Τραπέζης δι' αὐτοῦ, λέγων τὸν ρλβ'. Ψαλμόν.

Τ' Δὺ δὴ τί καλὸν, ἢ τί τερπνὸν, ἀλλ' ἢ τὸ κατοικεῖν ἀδελφοὺς ἐπὶ τὸ αὐτό; Ὡς μύρον ἐπὶ κεφαλῆς, τὸ καταβαῖνον ἐπὶ πώγωνα, τὸν πώγωνα τὸν Ἀαρών. Τὸ καταβαῖνον ἐπὶ τὴν ᾤαν τοῦ ἐνδύματος αὐτοῦ. ὡς δρόσος Ἀερμὼν, ἡ καταβαίνουσα ἐπὶ τὰ ὄρη Σιών. Ὅτι ἐκεῖ ἐνετείλατο Κύριος τὴν εὐλογίαν, ζωὴν ἕως τοῦ αἰῶνος.

Εἶτα λέγει. Δόξα τῷ Πατρὶ, ϛ τῷ Υἱῷ, ϛ τῷ Ἁγίῳ Πνεύματι, νῦν, καὶ ἀεὶ, καὶ εἰς τοὺς αἰῶνας τῶν αἰώνων. Ἀμήν.

Δόξα σοι ἁγία Τριὰς, ὁ Θεὸς ἡμῶν δόξα σοι, εἰς τοὺς αἰῶνας τῶν αἰώνων. Ἀμήν.

Ἐκμασσομένης δὲ τῆς Τραπέζης μετὰ τῶν Ἀντιμινσίων, ταῦτα παρὰ τῶν Ἱερέων αὖθις μετατίθενται. Εἶτα δὴ ταῖς τέσσαρσι τῆς Τραπέζης γωνίαις τὰ τέσσαρα ὑφάσματα ἐπιτιθέασιν, ἢ ἀντ' αὐτῶν τὰ χαρτία προσκολλῶντες ταῦτα μετὰ τῆς Κηρομαστίχης. ὁ δὲ Ἀρχιερεὺς λαμβάνει τὸ λεγόμενον κατασάρκιον, οὗ τῇ Τραπέζῃ ἐφαπλουμένου, δεσμοῦνται οἱ σχοῖνοι Σταυροειδῶς ὑποκάτωθεν τῆς ἁγίας Τραπέζης εἰς τὸν Κίονα, ἐν ὅσῳ δὲ ταῦτα γίνεται, λέγεται ὁ ρλα'. Ψαλμός.

Μνήσθητι Κύριε τοῦ Δαβὶδ, ϛ πάσης τῆς πραότητος αὐτοῦ. Ὡς ὤμοσε τῷ Κυρίῳ, ηὔξατο τῷ Θεῷ Ἰακώβ. Εἰ εἰσελεύσομαι εἰς σκήνωμα οἴκου μου, εἰ ἀναβήσομαι ἐπὶ κλίνης στρωμνῆς μου. Εἰ δώσω ὕπνον τοῖς ὀφθαλμοῖς μου, καὶ τοῖς βλεφάροις μου νυσταγμὸν, καὶ ἀνάπαυσιν τοῖς κροτάφοις μου. Ἕως οὗ εὕρω τόπον τῷ Κυρίῳ,

σκήνωμα τῷ Θεῷ Ἰακώβ. Ἰδὺ ἠκούσαμεν αὐτὴν ἐν Εὐφραθᾷ, εὕρομεν αὐτὴν ἐν τοῖς πεδίοις τοῦ δρυμοῦ. Εἰσελευσώμεθα εἰς τὰ σκηνώματα αὐτοῦ, προσκυνήσωμεν εἰς τὸν τόπον, οὗ ἔστησαν οἱ πόδες αὐτοῦ. Ἀνάστηθι Κύριε εἰς τὴν ἀνάπαυσίν σου, σὺ Ϛ ἡ κιβωτὸς τοῦ ἁγιάσματός σου. Οἱ Ἱερεῖς σου ἐνδύσονται δικαιοσύνην, καὶ οἱ ὅσιοί σου ἀγαλλιάσονται. Ἕνεκεν Δαβὶδ τοῦ δούλου σου, μὴ ἀποστρέψῃς τὸ πρόσωπον τοῦ Χριστοῦ σου. Ὤμοσε Κύριος τῷ Δαβὶδ ἀλήθειαν, καὶ οὐ μὴ ἀθετήσει αὐτήν. Ἐκ καρποῦ τῆς κοιλίας σου θήσομαι ἐπὶ τοῦ θρόνου σου. Ἐὰν φυλάξωνται οἱ Υἱοί σου τὴν διαθήκην μου, Ϛ τὰ μαρτύριά μου ταῦτα, ἃ διδάξω αὐτούς. Καὶ οἱ Υἱοὶ αὐτῶν ἕως τοῦ αἰῶνος καθιοῦνται ἐπὶ τοῦ θρόνου σου. Ὅτι ἐξελέξατο Κύριος τὴν Σιὼν, ἠρετίσατο αὐτὴν εἰς κατοικίαν ἑαυτῷ. Αὕτη ἡ κατάπαυσίς μου εἰς αἰῶνα αἰῶνος. ὧδε κατοικήσω, ὅτι ἠρετισάμην αὐτήν. Τὴν θύραν αὐτῆς εὐλογῶν εὐλογήσω, τοὺς πτωχοὺς αὐτῆς χορτάσω ἄρτων. Τοὺς Ἱερεῖς αὐτῆς ἐνδύσω σωτηρίαν, Ϛ οἱ ὅσιοι αὐτῆς ἀγαλλιάσει ἀγαλλιάσονται. Ἐκεῖ ἐξανατελῶ κέρας τῷ Δαβὶδ, ἡτοίμασα λύχνον τῷ Χριστῷ μου. Τοὺς ἐχθροὺς αὐτοῦ ἐνδύσω αἰσχύνην, ἐπὶ δὲ αὐτὸν ἐξανθήσει τὸ ἁγίασμά μου:~

Καὶ τούτου πληρουμένου, λέγει ὁ Ἀρχιερεύς.

Δόξα τῷ Θεῷ ἡμῶν εἰς τοὺς αἰῶνας. Ἀμήν.

Μετὰ δὲ ταῦτα νιπτόμενος τὰς χεῖρας ἐντίνι αγγείῳ καινῷ, ἢ ἐν τῷ χωνευτηρίῳ, ὥστε μηδόλως ἐκχυθῆναι ἔξωθεν οὐδὲ ῥανίδα μίαν, μετὰ μεγάλης εὐλαβείας Ϛ προσοχῆς, μανδυλίῳ τε καινῷ ταύτας ἐκμάσσων, λαμβάνει τὸν ἐπενδύτην, ἤτοι τὸ ἅπλωμα τῆς ἁγίας Τραπέζης, ἧς παρ' αὐτοῦ ἐφαπλουμένης, λέγεται, ὁ ϙβ'. Ψαλμός.

Ὁ Κύριος ἐβασίλευσεν, εὐπρέπειαν ἐνεδύσατο. Ἐνεδύσατο Κύριος δυνάμιν, καὶ περιεζώσατο. Καὶ γὰρ ἐστερέωσε τὴν οἰκουμένην, ἥτις οὐ σαλευθήσεται. Ἕτοιμος ὁ θρόνος σου ἀπὸ τότε, ἀπὸ τοῦ αἰῶνος σὺ εἶ. Ἐπῆραν οἱ ποταμοὶ Κύριε, ἐπῆραν οἱ ποταμοὶ φωνὰς αὐτῶν. Ἀροῦσιν οἱ ποταμοὶ ἐπιστρίψεις αὐτῶν, ἀπὸ φωνῶν ὑδάτων πολλῶν. Θαυμαστοὶ οἱ μετεωρισμοὶ τῆς θαλάσσης, θαυμαστὸς ἐν ὑψηλοῖς ὁ Κύριος. Τὰ μαρτύριά σου ἐπιστώθησαν σφόδρα. Τῷ οἴκῳ σου πρέπει ἁγίασμα Κύριε, εἰς μακρότητα ἡμερῶν.

Καὶ οὕτω δοξάζει ὁ Ἀρχιερεύς, λέγων.

Δόξα σοι ἁγία Τριὰς, ὁ Θεὸς ἡμῶν δόξα σοι, εἰς τοὺς αἰῶνας τῶν αἰώνων. Ἀμήν.

Καὶ

Καὶ μετὰ τὸ, Ἀμήν. Ἐφαπλοῖ ὁ Ἀρχιερεὺς τῇ Τραπέζῃ τὰ Ἀντιμίσια, θατέρῳ θατέρῳ ἐπιτιθέμενος. Εἶτα ἐφαπλοῖ ἐπ' αὐτοῖς τὸ τῆς Ἐκκλησίας αὐτιμίσιον. καὶ ἐπ' αὐτῷ τίθησι τὸ Ἱερὸν Εὐαγγέλιον, καὶ γίνεται ἀσπασμός.

Εἶτα θυμιᾷ τὴν ἁγίαν Τράπεζαν, καὶ τὸ Ἱερατεῖον, καὶ ὅλον τὸν Ναόν. λέγεται δὲ ὁ κε. Ψαλμὸς ἅπαξ, ἕως ἂν ἀποθυμιάσῃ ὁ Ἀρχιερεύς.

ΚΥριόν μοι Κύριε, ὅτι ἐγὼ ἐν ἀκακίᾳ μου ἐπορεύθην, καὶ ἐπὶ Κυρίῳ ἐλπίζων, οὐ μὴ ἀσθενήσω. Δοκίμασόν με Κύριε, καὶ πείρασόν με. πύρωσον τοὺς νεφροὺς μου, καὶ τὴν καρδίαν μου. Ὅτι τὸ ἔλεός σου κατέναντι τῶν ὀφθαλμῶν μου ἐστὶ, καὶ ἀνηρέστησα ἐν τῇ ἀληθείᾳ σου. Οὐκ ἐκάθισα μετὰ συνεδρίου ματαιότητος, καὶ μετὰ παρανομούντων οὐ μὴ εἰσέλθω. Ἐμίσησα Ἐκκλησίαν πονηρευομένων, καὶ μετὰ ἀσεβῶν οὐ μὴ καθίσω. Νίψομαι ἐν ἀθώοις τὰς χεῖράς μου, καὶ κυκλώσω τὸ θυσιαστήριόν σου Κύριε. Τοῦ ἀκοῦσαί με φωνῆς αἰνέσεώς σου, καὶ διηγήσασθαι πάντα τὰ θαυμάσιά σου. Κύριε ἠγάπησα εὐπρέπειαν οἴκου σου, καὶ τόπον σκηνώματος δόξης σου. Μὴ συναπολέσῃς μετὰ ἀσεβῶν τὴν ψυχήν μου, καὶ μετὰ ἀνδρῶν αἱμάτων τὴν ζωήν μου. Ὧν ἐν χερσὶν αἱ ἀνομίαι εἰσὶ, ἡ δεξιὰ αὐτῶν ἐπλήσθη δώρων. Ἐγὼ δὲ ἐν ἀκακίᾳ μου ἐπορεύθην. Λύτρωσαί με Κύριε, καὶ ἐλέησόν με. Ὁ πούς μου ἔστη ἐν εὐθύτητι. Ἐν Ἐκκλησίαις εὐλογήσω σε Κύριε.

Μετὰ δὲ τὸ θυμιάσαι τὸν Ἀρχιερέα, εἰς τὸν ἱερέων, ἢ καὶ Ἀρχιερέων, ὅπισθεν ἐπακολουθεῖ βαστάζων τὸ τοῦ Μύρου ἀγγεῖον, καὶ ποιεῖ Σταυροὺς ἐκ τοῦ Μύρου εἰς ἕνα ἕκαστον Κίονα, καὶ πλησίον τοῦ Ναοῦ. Συμπληρωμένης δὲ τῆς θυμιάσεως, καὶ τοῦ Ψαλμοῦ, δοξάζομεν ὕστερον.

Δόξα τῇ ἁγίᾳ καὶ παντοδυνάμῳ καὶ ζωοποιῷ Τριάδι, πάντοτε, νῦν, καὶ ἀεὶ, καὶ εἰς τοὺς αἰῶνας τῶν αἰώνων.

Καὶ γίνεται μικρὰ συναπτὴ παρὰ τοῦ Διακόνου.

Ἔτι καὶ ἔτι ἐν εἰρήνῃ τοῦ Κυρίου δεηθῶμεν.

Ἀντιλαβοῦ, σῶσον, ἐλέησον. Τῆς Παναγίας, ἀχράντου.

Ὁ Ἀρχιερεὺς Ἐκφωνεῖ. Ὅτι πρέπει σοι πᾶσα δόξα, τιμὴ, καὶ προσκύνησις, τῷ Πατρὶ, καὶ τῷ Υἱῷ, καὶ τῷ Ἁγίῳ Πνεύματι, νῦν, καὶ ἀεὶ, καὶ εἰς τοὺς αἰῶνας τῶν αἰώνων. Ἀμήν.

Ὁ Διάκονος. Τοῦ Κυρίου δεηθῶμεν. Ὁ Ἀρχιερεύς.

ΚΥριε ὁ Θεὸς ἡμῶν τοῦ οὐρανοῦ, καὶ τῆς γῆς, ὁ τὴν ἁγίαν σου Ἐκκλησίαν ἀῤῥήτῳ σοφίᾳ θεμελιώσας, καὶ αὐτίτυπον τῆς Ἀγγελικῆς

λικῆς ἐν οὐρανῷ λειτουργίας τὴν τῆς ἱερωσύνης τάξιν ἐπὶ τῆς γῆς συστησάμενος. σὺ δέσποτα μεγαλόδωρε, πρόσδεξαι καὶ νῦν δεομένους ἡμᾶς, οὐχ' ὡς ἀξίους ὄντας περὶ τηλικούτων αἰτεῖν, ἀλλ' ἵνα τὸ ὑπερβάλλον δειχθῇ τῆς σῆς ἀγαθότητος, οὐ γὰρ ἐπαύσω τὸ ἀνθρώπινον γένος πολυτρόπως εὐεργετῶν, κεφάλαιον δὲ ἐδωρήσω τῶν σῶν εὐεργεσιῶν τὴν ἐν σαρκὶ τοῦ Μονογενοῦς σου παρουσίαν. ὃς ἐπὶ γῆς ὀφθεὶς, καὶ λάμψας τοῖς ἐν σκότει, φῶς σωτηρίας, ἀνήνεγκεν ἑαυτὸν ὑπὲρ ἡμῶν θυσίαν, Ὃ γέγονε τοῦ Κόσμου παντὸς ἱλαστήριον, κοινωνοὺς ἡμᾶς τῆς ἰδίας ἀναστάσεως ποιησάμενος, καὶ ἀναληφθεὶς εἰς οὐρανοὺς, ἐνέδυσε τοὺς ἑαυτοῦ Μαθητὰς, καὶ Ἀποστόλους, καθὼς ἐπηγγείλατο, δύναμιν ἐξ ὕψους, ἥτις ἐστὶ τὸ Πνεῦμα τὸ Ἅγιον, τὸ προσκυνητὸν, Ὃ παντοδύναμον, τὸ ἐκ σοῦ τοῦ Θεοῦ, καὶ Πατρὸς ἐκπορευόμενον. δι' οὗ γενόμενοι δυνατοὶ ἐν ἔργῳ καὶ λόγῳ βάπτισμα παρέδωκαν Υἱοθεσίας, Ἐκκλησίας ἀνέστησαν, ἵδρυσαν θυσιαστήρια, ἱερωσύνης ἔθεντο κανόνας καὶ νόμους. ὧν ἡμεῖς οἱ ἁμαρτωλοὶ κατέχοντες τὴν παράδοσιν, προσπίπτομέν σοι τῷ αἰωνίῳ Θεῷ, καὶ δεόμεθά σου, εὔσπλαγχνε, τὸν πρὸς τὴν σὴν ὑμνῳδίαν οἰκοδομηθέντα τοῦτον Ναὸν τῆς θείας σου πλήρωσον δόξης, καὶ τὸ παρὸν Θυσιαστήριον ἅγιον ἁγίων ἀνάδειξον. ὥστε ἡμᾶς παρεστῶτας αὐτῷ, ὡς φρικτῷ τῆς βασιλείας σου θρόνῳ, ἀκατακρίτως λατρεύειν σοι, δεήσεις ὑπὲρ ἡμῶν, καὶ παντὸς τοῦ Λαοῦ σου ἀναπέμποντας, καὶ τὴν ἀναίμακτον Θυσίαν τῇ σῇ προσφερόντας ἀγαθότητι, εἰς ἑκουσίων καὶ ἀκουσίων ἁμαρτημάτων συγχώρησιν, εἰς κυβέρνησιν βίου, εἰς ἀγαθῆς πολιτείας κατόρθωσιν, εἰς ἐκπλήρωσιν πάσης δικαιοσύνης:~

Ἐκφώνησις. Ὅτι ἠυλόγηταί σου τὸ παναγίον ὄνομα, τοῦ Πατρὸς, καὶ τοῦ Υἱοῦ, καὶ τοῦ Ἁγίου Πνεύματος, νῦν, καὶ ἀεὶ, καὶ εἰς τοὺς αἰῶνας τῶν αἰώνων:~

Λέγει ὁ Ἀρχιερεύς. Εἰρήνη πᾶσι.

Ὁ Διάκονος. Τὰς κεφαλὰς ἡμῶν τῷ Κυρίῳ κλίνωμεν:~

Καὶ ὁ Ἀρχιερεὺς εὔχεται.

ΕΥ'χαριστοῦμέν σοι Κύριε ὁ Θεὸς ἡμῶν, ὅτι ἣν ἐξέχεας χάριν ἐπὶ τοὺς ἁγίους σου Ἀποστόλους, καὶ ὁσίους ἡμῶν Πατέρας, ἠξίωσας διὰ πολλήν σου φιλανθρωπίαν, Ὃ μέχρις ἡμῶν τῶν ἁμαρτωλῶν, Ὃ ἀχρείων δούλων σου ἐκτεῖναι. διὸ δεόμεθά σου Δέσποτα πολυέλεε, πλήρωσον δόξης, καὶ ἁγιασμοῦ, καὶ χάριτος τὸ Θυσιαστήριον τοῦτο. ὥστε μεταποιεῖσθαι τὰς ἐν αὐτῷ προσφερομένας σοι ἀναιμάκτους θυσίας, εἰς

τὸ

τὸ ἄχραντον Σῶμα, ϗ τὸ τίμιον Αἷμα τοῦ μεγάλου Θεοῦ, ϗ Σωτῆρος ἡμῶν Ἰησοῦ Χριστοῦ, τοῦ μονογενοῦς σου Υἱοῦ, πρὸς σωτηρίαν παντὸς τοῦ λαοῦ σου, ϗ τῆς ἡμῶν ἀναξιότητος.

Ε'κφώνησις. Σὺ γὰρ εἶ ὁ Θεὸς ἡμῶν, ϗ σοὶ τὴν δόξαν ἀναπέμπομεν, τῷ Πατρὶ, καὶ τῷ Υἱῷ, ϗ τῷ Ἁγίῳ Πνεύματι, νῦν, ϗ ἀεὶ, ϗ εἰς τοὺς αἰῶνας τῶν αἰώνων. Ἀμήν.

Ε'ν εἰρήνῃ προέλθωμεν. Προκείμενον τοῦ Ἀποστόλου.

Τῷ οἴκῳ σου πρέπει ἁγίασμα Κύριε.

℟. Ὁ Κύριος ἐβασίλευσεν, ὠραιότητα ἐνεδύσατο.

Πρὸς Ἑβραίους Ἐπιστολῆς Παύλου τὸ Ἀνάγνωσμα. Κεφ. γ'. ι.

Τ'Δελφοὶ ἅγιοι, κλήσεως ἐπουρανίου μέτοχοι, καταμάθετε τὸν Ἀπόστολον ϗ Ἀρχιερέα τῆς ὁμολογίας ἡμῶν Χριστὸν Ἰησοῦν, πιστὸν ὄντα τῷ ποιήσαντι αὐτὸν, ὡς ϗ Μωσῆς ἐν ὅλῳ τῷ οἴκῳ αὐτοῦ. Πλείονος γὰρ δόξης οὗτος παρὰ Μωσέα ἠξίωται, καθ' ὅσον πλείονα τιμὴν ἔχει τοῦ οἴκου ὁ κατασκευάσας αὐτόν. πᾶς γὰρ οἶκος κατασκευάζεται ὑπό τινος. ὁ δὲ τὰ πάντα κατασκευάσας, Θεός.

Εὐαγγέλιον ἐκ τοῦ κτ' Ἰωαννίου ἁγίου Εὐαγγελίου. Κεφ. ι'. 22.

Ἦν καιρὸς ἐγκαινίων ἐν Ἱεροσολύμοις, καὶ χειμὼν ἦν. Καὶ περιεπάτει ὁ Ἰησοῦς ἐν τῷ ἱερῷ, ἐν τῇ στοᾷ Σολομῶντος. Ἐκύκλωσαν οὖν αὐτὸν οἱ Ἰουδαῖοι, καὶ ἔλεγον αὐτῷ. ἕως πότε τὴν ψυχὴν ἡμῶν αἴρεις; εἰ σὺ εἶ ὁ Χριστὸς, εἰπὲ ἡμῖν παρρησίᾳ. Ἀπεκρίθη αὐτοῖς ὁ Ἰησοῦς· Εἶπον ὑμῖν, ϗ οὐ πιστεύετε. τὰ ἔργα ἃ ἐγὼ ποιῶ ἐν τῷ ὀνόματι τοῦ Πατρός μου, ταῦτα μαρτυρεῖ περὶ ἐμοῦ. Ἀλλ' ὑμεῖς οὐ πιστεύετε. οὐ γάρ ἐστε ἐκ τῶν προβάτων τῶν ἐμῶν, καθὼς εἶπον ὑμῖν. Τὰ πρόβατα τὰ ἐμὰ τῆς φωνῆς μου ἀκούει, κἀγὼ γινώσκω αὐτὰ, καὶ ἀκολουθοῦσί μοι. Κἀγὼ ζωὴν αἰώνιον δίδωμι αὐτοῖς, ϗ οὐ μὴ ἀπολωνται εἰς τὸν αἰῶνα, ϗ οὐχ ἁρπάσει τις αὐτὰ ἐκ τῆς χειρῶν μου. Ὁ Πατήρ μου ὃς δέδωκέ μοι, μείζων πάντων ἐστί. ϗ οὐδεὶς δύναται ἁρπάσαι αὐτὰ ἐκ τῆς χειρὸς τοῦ Πατρός μου. Ἐγὼ ϗ ὁ Πατήρ μου ἓν ἐσμεν.

Εἶτα κομίζεται τῷ Ἀρχιερεῖ Καμβήλα καιμὴ, καὶ Θυαλλὶς, καὶ Ἔλαιον· καὶ αὐτὸς ταῖς ἰδίαις χερσὶ πληρῶν ἐλαίου τὴν Καμβήλαν, ἁπάντων τὴν Θυαλλίδα, ϗ ἀποτίθησι τῷ ἁγίῳ Θυσιαστηρίῳ. Καὶ λοιπὸν ἀποτιθέμενος τό,τε Σάβανον, ϗ τὰ Καμβήλια, ϗ τὴν Ζώνην, ἐπιτρέπει ἐκκλησιαστικοῖς ὑπηρέταις, εἰσάγειν Καμβήλας, καὶ Κηρὸν, ϗ ἐγκοσμίζεται ὁ Ναός.

Τούτων δὲ γεγομένων, ψάλλεται Δόξα, τὸ ἰδιόμ. τῦ Ἁγίυ, Καὶ νῦν, τῦ Ἐγκαινίων, ἦχος, πλ. β'.

Τὴν μνήμην τῦ Ἐγκαινίων ἐπιτελοῦντές σε Κύριε σὲ τὸν ἁγιασμῦ δοτῆρα δοξάζομεν, δεόμενοι ἁγιασθῆναι ἡμῶν τὰ αἰσθητήρια τῦ ψυχῶν, τῇ πρεσβείᾳ τῦ ἁγίυ ἐνδόξυ Ἀθλοφόρυ, ἀγαθὲ παντοδύναμε. Εἶτα τὸ, Τρισάγιον. Παναγία Τριάς. Πάτερ ἡμῶν. Ὅτι σῦ. Τὸ Τροπάριον τῦ Ἁγίυ τῆς Μονῆς, καὶ τῦ Ἐγκαινίων, ἦχος, δ'. Ὡς τῦ αὖω στρεώματος. Ὅρα φύλ. 239.

Εἶτα ἐκτενὴ παρὰ τῦ Διακόνυ.

Ἐλέησον ἡμᾶς ὁ Θεὸς, κατὰ τὸ μέγα ἔλεός συ, δεόμεθά συ, ἐπάκυσον καὶ ἐλέησον.

Ἔτι δεόμεθα ὑπὲρ ἐλέυς, ζωῆς, εἰρήνης, ὑγείας, σωτηρίας, ἐπισκέψεως καὶ ἀφέσεως τῶν ἁμαρτιῶν τῶν Κτητόρων τῆς ἁγίας Μονῆς ταύτης, καὶ ὑπὲρ τῦ συγχωρηθῆναι αὐτοῖς παῦ πλημμέλημα ἑκούσιόν τε, καὶ ἀκούσιον.

Καὶ λέγεται τὸ, Κύριε ἐλέησον, ἐκ γ'. Ὁ Ἀρχιδιάκ.

Ὅτι ἐλεήμων, καὶ φιλάνθρωπος Θεὸς ὑπάρχεις, καὶ σοὶ τὴν δόξαν ἀναπέμπομεν, τῷ Πατρὶ, καὶ τῷ Υἱῷ, καὶ τῷ Ἁγίῳ Πνεύματι, νῦν, καὶ ἀεὶ, καὶ εἰς τοὺς αἰῶνας τῶν αἰώνων.

Καὶ Ἀπόλυσις.

Εἰς τὴν Λειτυργίαν Τυπικὰ, καὶ ἐκ τῦ Κανόνος τῶν ἐγκαινίων, καὶ τῦ ἁγίυ τῆς Μονῆς.

Ὁμοίως Σ Ἀπόστολον, καὶ Εὐαγγέλιον.

Κοινωνικόν. Κύριε, ἠγάπησα εὐπρέπειαν οἴκυ συ, καὶ τόπον σκηνώματος δόξης συ.

Δεῖ εἰδέναι ὅτι ἡ συνήθης Λειτυργία τελεῖται δὶ ἡμῶν ἑστὰ καθ' ἑκάστην ἐν τῷ Ναῷ αὐτῷ. Τὰ δὲ Ἀντιμίνσια ἐπικείμενα ἐπὶ τῆς ἁγίας Τραπέζης ἁπλώματι, μετὰ τὸ ζ'. ἡμέραν αἴρονται. Σ λοιπὸν εἰς αὐτὰ ἐνδεμιάτις ἄλλη καθιέρωσις γίνεται, διὰ τὸ εἶναι ἡγιασμένα. ἀλλὰ μόνον ἐπιγράφονται ὅτω.

Θυσιαστήριον θεῖον, καὶ ἱερουργηθὲν, τῦ τελεῖσθαι δὶ αὐτῦ τὰς θείας ἱερυργίας. καθιερώθη παρὰ τῦ Παναγιωτάτυ Μητροπολίτυ (δεῖνος) Κυρῦ (δεῖνος) ἐν ἔτει σωτηρίῳ. Αψιδ. Ἰνδικτιῶνος (δεῖνος,) καὶ δίδονται ὅπυ ἂν ἡ χρεία.

ΤΑ'-

Digitized by Google

ΤΑ΄ΞΙΣ ΓΙΝΟΜΕ΄ΝΗ

Ἐπὶ Καθιερώσει Ἀντιμινσίων.

ΠΩ̃ν Ἱερέων ἐπιθέντων τῇ Τραπέζῃ τὰ Ἀντιμίνσια, τούτοις ἐκ τῆς Οἰναμθης τὸ ἀρκοῦν τρὶς ὁ Ἀρχιερεὺς ἐπιχέει, λεγομένου Ψαλμοῦ, Ῥαντιεῖς με ὑσσώπῳ, καὶ καθαρισθήσομαι· πλυνεῖς με, καὶ ὑπὲρ χιόνα λευκανθήσομαι. Τοῦτο δὲ τρίτον εἰπὼν, ἐπισυνάπτει ϛ τὰ ἑξῆς τοῦ Ψαλμοῦ. Καὶ δοξάζων λέγει.

Εὐλογητὸς ὁ Θεὸς ἡμῶν, πάντοτε, νῦν, καὶ ἀεὶ, καὶ εἰς τοὺς αἰῶνας τῶν αἰώνων. Ἀμήν. Εἶτα λαμβάνων τὸ ἀγγεῖον τοῦ μεγάλου Μύρου, καὶ τοῦ Διακόνου εἰπόντος. Πρόσχωμεν.

Ποιεῖ δι' αὐτοῦ Σταυροῦ τρεῖς. μέσον ἅμα, καὶ ἑκατέρωθεν δύο, λεγομένου Ψαλμοῦ. Ἰδοὺ δὴ τί καλὸν, ἢ τί τερπνόν. ἕως τέλους. Καὶ δοξάζοντες, λέγει ὁ Ἀρχιερεύς.

Δόξα σοι ἁγία Τριὰς ὁ Θεὸς ἡμῶν, εἰς τοὺς αἰῶνας. Εἶτα δίδοται τῷ Ἀρχιερεῖ Θυμιατήριον, καὶ θυμιῶν, λέγει. Κρῖνόν με Κύριε, ὅτι ἐγὼ ἐν ἀκακίᾳ μου ἐπορεύθην. Καὶ τοῦ Διακόνου εἰπόντος, τοῦ Κυρίου δεηθῶμεν.

Εὔχεται ὁ Ἀρχιερεὺς οὕτως.

ΚΥ΄ριε τοῦ Οὐρανοῦ καὶ τῆς γῆς, ὁ τὴν ἁγίαν σου Ἐκκλησίαν ἀρρήτῳ σοφίᾳ θεμελιώσας, καὶ ἀντίτυπον τῆς Ἀγγελικῆς ἐν Οὐρανῷ λειτουργίας τὴν τῆς Ἱερωσύνης τάξιν ἐπὶ τῆς γῆς συστησάμενος. σὺ Δέσποτα μεγαλόδωρε, πρόσδεξαι καὶ νῦν δεομένους ἡμᾶς, οὐχ ὡς ἀξίους ὄντας περὶ τηλικούντων αἰτεῖν, ἀλλ' ἵνα τὸ ὑπερβάλλον δειχθῇ τῆς σῆς ἀγαθότητος. οὐ γὰρ ἐπαύσω τὸ ἀνθρώπινον γένος πολυτρόπως εὐεργετῶν. κεφάλαιον δὲ ἐδωρήσω τῶν σῶν εὐεργεσιῶν, τὴν ἐν σαρκὶ τοῦ μονογενοῦς σου Υἱοῦ Παρουσίαν, ὃς ἐπὶ γῆς ὀφθεὶς, καὶ λάμψας τοῖς ἐν σκότει φῶς σωτηρίας, ἀνήνεγκεν ἑαυτὸν ὑπὲρ ἡμῶν θυσίαν, καὶ γέγονε τοῦ Κόσμου παντὸς ἱλαστήριον, κοινωνοὺς ἡμᾶς τῆς ἰδίας ἀναστάσεως ποιησάμενος, καὶ ἀναληφθεὶς εἰς Οὐρανοὺς ἐνέδυσε τοὺς ἑαυτοῦ Μαθητὰς καὶ Ἀποστόλους, καθὼς ἐπηγγείλατο, δύναμιν ἐξ ὕψους, ἥτις ἐστὶ τὸ Πνεῦμα τὸ ἅγιον, τὸ προσκυνητὸν, ϛ παντοδύναμον, τὸ ἐκ σοῦ τοῦ Θεοῦ καὶ Πατρὸς ἐκπορευόμενον, δι' οὗ γενόμενοι δυνατοὶ ἐν ἔργῳ καὶ λόγῳ, βάπτισμα παρέδωκαν Υἱοθεσίας, Ἐκκλη-

σίας ἀνέστησαν, ἵδρυσαν Θυσιαστήρια, Ἱερωσύνης ἔθεντο Κανόνας καὶ Νόμους, ὧν ἡμεῖς οἱ ἁμαρτωλοὶ κατέχοντες τὴν παράδοσιν, προσπίπτομέν σοι τῷ αἰωνίῳ Θεῷ, καὶ δεόμεθά σου εὔσπλαγχνε, τὸν πρὸς σὴν ὑμνῳδίαν οἰκοδομηθέντα τοῦτον Ναὸν τῆς θείας σου πλήρωσον δόξης, καὶ τὸ παρὸν Θυσιαστήριον, Ἅγιον Ἁγίων ἀνάδειξον, ὥς τε ἡμᾶς παρεστῶτας αὐτῷ, ὡς τῷ φρικτῷ τῆς Βασιλείας σου Θρόνῳ ἀκατακρίτως δόξαν ἀναπέμπειν, καὶ τὴν ἀναίμακτον Θυσίαν τῇ σῇ προσφέρειν ἀγαθότητι, εἰς ἑκουσίων ἁμαρτημάτων συγχώρησιν, εἰς κυβέρνησιν βίου, εἰς ἀγαθῆς πολιτείας κατόρθωσιν, εἰς πλήρωσιν πάσης δικαιοσύνης. Ὅτι εὐλόγηταί σου τὸ παράγιον ὄνομα, τοῦ Πατρὸς, καὶ τοῦ Υἱοῦ, καὶ τοῦ Ἁγίου Πνεύματος, νῦν, καὶ ἀεὶ, καὶ εἰς τοὺς αἰῶνας τῶν αἰώνων. Ἀμήν:—

Ὁ Ἱερεύς. Εἰρήνη πᾶσι.

Ὁ Διάκονος. Τὰς κεφαλὰς ὑμῶν τῷ Κυρίῳ κλίνατε.

Καὶ ὁ Ἀρχιερεὺς λέγει τὴν Εὐχήν.

ΕΥ'χαριστοῦμέν σοι Κύριε ὁ Θεὸς ἡμῶν, ὅτι ἣν ἐξέχεας χάριν ἐπὶ τοὺς ἁγίους σου Ἀποστόλους, καὶ ἐπὶ τοὺς ὁσίους ἡμῶν Πατέρας, ἠξίωσας διὰ πολλήν σου φιλανθρωπίαν, καὶ μέχρις ἡμῶν τῶν ἁμαρτωλῶν καὶ ἀχρείων δούλων σου ἐκτεῖναι. Διὸ δεόμεθά σου Δέσποτα πολυέλεε, πλήρωσον δόξης, καὶ ἁγιασμοῦ, καὶ χάριτος, τὸ Θυσιαστήριον τοῦτο, ὥς τε μεταποιεῖσθαι τὰς ἐν αὐτῷ προσφερομένας σοι ἀναιμάκτους Θυσίας, εἰς τὸ ἄχραντον Σῶμα, καὶ τὸ τίμιον Αἷμα τοῦ μεγάλου Θεοῦ καὶ Σωτῆρος ἡμῶν Ἰησοῦ Χριστοῦ, τοῦ μονογενοῦς σου Υἱοῦ, πρὸς σωτηρίαν παντὸς τοῦ Λαοῦ σου, καὶ τῆς ἡμῶν ἀναξιότητος. Σὺ γὰρ εἶ ὁ Θεὸς ἡμῶν, καὶ σοὶ τὴν δόξαν ἀναπέμπομεν, τῷ Πατρὶ, καὶ τῷ Υἱῷ, καὶ τῷ Ἁγίῳ Πνεύματι, νῦν, καὶ ἀεὶ, καὶ εἰς τοὺς αἰῶνας τῶν αἰώνων. Ἀμήν:—

Εἶτα προσαγομένων τῶν Λειψάνων, καὶ ἐμβαλλομένων τῇ Κηρομαστίχῳ, ἐπιχέει τούτοις ὁ Ἀρχιερεὺς Μύρον, καὶ ἐνθέμενος αὐτὰ ὄπισθεν τοῦ Ἀντιμινσίου, ἐν τῇ ἑτοιμασθείσῃ θήκῃ, καὶ ἀσφαλισάμενος καλῶς. Εὔχεται τὴν Εὐχὴν ταύτην.

Τοῦ Κυρίου δεηθῶμεν.

ΚΥ'ριε ὁ Θεὸς ἡμῶν, ὁ καὶ ταύτην τὴν δόξαν τοῖς ὑπὲρ σοῦ ἀθλήσασιν ἁγίοις Μάρτυσι δωρησάμενος. τὸ σπείρεσθαι ἐν πάσῃ τῇ γῇ τὰ Λείψανα αὐτῶν ἐν τοῖς ἁγίοις Οἴκοις σου, καὶ καρποὺς ἰαμάτων βλαστάνειν· Αὐτὸς Δέσποτα, ὁ πάντων τῶν ἀγαθῶν χορηγὸς ὑπάρχων, πρεσβείαις τῶν Ἁγίων ὧν εὐδόκησας τὴν ἀπόθεσιν

τῶν

τῶν Λειψάνων ἐν τούτῳ τῷ σεπτῷ Θυσιαστηρίῳ σου γενέσθαι, ἀξίωσον ἡμᾶς ἀκατακρίτως τὴν ἀναίμακτόν σοι προσενεγκεῖν ἐν αὐτῷ Θυσίαν. Σὺ δώρησαι ἡμῖν πάντα τὰ πρὸς σωτηρίαν αἰτήματα, ἀντάμειψιν παρέχων καὶ ἐν τούτῳ τοῖς ἀθλήσασιν ὑπὲρ τοῦ ἁγίου ὀνόματός σου, τὸ θαυματουργεῖν δι' αὐτῶν πρὸς ἡμετέραν σωτηρίαν. Ὅτι σοῦ ἐστιν ἡ Βασιλεία, καὶ ἡ δύναμις, Σὺ ἡ δόξα, τοῦ Πατρὸς, καὶ τοῦ Υἱοῦ, Σὺ τοῦ Ἁγίου Πνεύματος, νῦν, Σὺ ἀεὶ, Σὺ εἰς τοὺς αἰῶνας τῶν αἰώνων. Ἀμήν:—

Καὶ εὐθὺς ψάλλεται ἡ θεία Λειτουργία.

ΤΑ'ΞΙΣ ΓΙΝΟΜΕ'ΝΗ
Ἐπὶ Σαλευθείσης ἁγίας Τραπέζης.

Ὅταν μέλλῃ ἡ σαλευθεῖσα ἁγία Τράπεζα καθιδρυθῆναι. Πρὸ τῆς Λειτουργίας, εὐτρεπίζεται παρὰ τῶν Σπιτηδείως ἐχόντων εἰς τοῦτο, Κηρομάστιχον μετὰ τετριμμένου μαρμάρου, ἐν χύτρᾳ καινῇ, διὰ τὸ εἶναι τὴν παλαιὰν Κηρομάστιχον τῆς σαλευθείσης ἁγίας Τραπέζης ξηρὰν, Καὶ μὴ δύνασθαι πάλιν αὐτὴν ἐν αὐτῇ κατασχεθῆναι. Καὶ τῆς ἁγίας Τραπέζης αἰρομένης, καὶ κατατιθεμένης. Εἰ μόνον φυλάττονται τὰ τοῦ Ἐνθρονιασμοῦ χαρτία ἐν τοῖς κίοσι σῶα καὶ ὑγιῆ, μένουσιν οὕτως. Εἰ δὲ διεφθάρησαν, ἐναλλάττονται. Λαμβάνουσι γὰρ οἱ εἰς ταῦτα τεταγμένοι, χαρτία, ἀπὸ πιττακίου, καὶ διπλοῦσιν αὐτὰ, εἰς δύο, καθὰ καὶ ἐν τῷ Ἐνθρονιασμῷ, οὐκ ἐπίσης, ἀλλὰ τὸ μὲν ἔσωθεν μέρος, ὀλίγον, τὸ δὲ ἔξωθεν, πλεῖον, ὥστε ὑπερέχειν ἑκάστου κίονος, ἕνα δάκτυλον. Καὶ δεσμοῦσιν αὐτὰ μετὰ σφικώματος, ἄνω τρίτον, καὶ κάτω τρίτον. Καὶ οὕτως ἀντιφέρονται, μιγνύουσι τὰ δύο ἄκρα τοῦ σφικώματος. Καὶ συνδέουσιν, ὥστε ἔμπροσθεν ἀποτελεῖσθαι σταυρὸν ἐν μέσῳ τῶν δύο. Εἶτα κατασφαλίζονται, ὡς ἂν ἵνα μὴ ἡ Κηρομάστιχος ἐκρυῇ κάτω διά τινος ὀπῆς. Καὶ οὕτω τῆς Λειτουργίας ἀρχομένης, Καὶ τῆς Εἰσόδου μετὰ τοῦ Ἀρχιερέως γινομένης, Κομίζεται ἡ Κηρομάστιχος ζέουσα. Καὶ ἐπιχεῖται τοῖς κίοσιν, ἕως οὗ πληρωθῆναι τὴν χείλωσιν. Μικρὸν δὲ αὐτῆς ψυχραθείσης, ἐπιλαμβάνονται τῆς ἁγίας Τραπέζης ὅ, τε Ἀρχιερεὺς, Σοὶ συμπαρόντες αὐτῷ Ἱερεῖς, καὶ ἕτεροι τινὲς τοῦ Κλήρου, εἴπερ εἴη μεγάλη, καὶ τιθέασιν αὐτὴν ἐπὶ τὸν κίονα. Ψάλλον-

λοντὰ τὸ, Ὑψώσω σε ὁ Θεός μου ὁ Βασιλεύς μου. Εἶτα Δοξάζουσιν, ἐν τῷ ξέεσθαι τὴν Κηρομάστιχον. Καὶ σπογγίζουσι τὴν Τραπέζαν, ψάλλοντὰ τὸ, Κύριος ποιμαίνει με. Καὶ μετὰ τὴν πλήρωσιν τούτου, Δοξάζουσι. Καὶ λέγει ὁ Ἀρχιερεύς· Εὐλογητὸς ὁ Θεὸς ἡμῶν, πάντοτε, νῦν, καὶ ἀεὶ, καὶ εἰς τοὺς αἰῶνας τῶν αἰώνων. Καὶ πιέζουσι ταῖς χερσὶ τὴν Τράπεζαν, ὥς τε συναρμοσθῆναι ταύτην καλῶς. εἶτα λαβὼν ὁ Ἀρχιερεὺς τὸν Θυμιατὸν, θυμιᾷ κύκλωθεν αὐτήν.

Καὶ οὕτως ἔμπροσθεν αὐτῆς ἱσταμένου, λέγεται παρὰ τοῦ Διακόνου ἡ Συναπτή.

Ἐν εἰρήνῃ τοῦ Κυρίου δεηθῶμεν. Ὑπὲρ τῆς ἄνωθεν εἰρήνης.

Ὑπὲρ τῆς εἰρήνης τοῦ σύμπαντος Κόσμου.

Ὑπὲρ τοῦ Ἀρχιεπισκόπου ἡμῶν (τοῦ δε) καὶ τοῦ ἔργου τῶν χειρῶν αὐτοῦ, Ϛ τῶν συμπαρόντων Ἱερέων, τοῦ Κυρίου δεηθῶμεν.

Ὑπὲρ τοῦ ἁγιασθῆναι τὸν Οἶκον τοῦτον, καὶ τὴν ἐν αὐτῷ θείαν Τράπεζαν καθιδρυσθῆναι τῇ ἐπιφοιτήσει, δυνάμει, καὶ ἐνεργείᾳ τοῦ Ἁγίου Πνεύματος, τοῦ Κυρίου δεηθῶμεν.

Ὑπὲρ τῆς Πόλεως ταύτης, πάσης Πόλεως, χώρας.

Ὑπὲρ τοῦ ῥυσθῆναι ἡμᾶς ἀπὸ πάσης θλίψεως.

Ἀντιλαβοῦ, σῶσον, ἐλέησον. Τῆς Παραγίας, ἀχραντοῦ.

Ἐν ὅσῳ δὲ λέγει ὁ Διάκονος τὴν Συναπτὴν, λέγει ὁ Ἀρχιερεύς. τὴν εὐχὴν ταύτην μυστικῶς. Τοῦ Κυρίου δεηθῶμεν.

ΕΥ'χαριστοῦμέν σοι Κύριε ὁ Θεὸς τῶν Δυνάμεων, τῷ τὴν σὴν χάριν ἐκχέοντι ἐπὶ τοὺς Ἁγίους σου Ἀποστόλους, καὶ τοὺς ὁσίους ἡμῶν Πατέρας, ὅτι ἠξίωσας διὰ τὴν πολλήν σου φιλανθρωπίαν, καὶ μέχρις ἡμῶν τῶν ἁμαρτωλῶν Ϛ ἀχρείων δούλων σου ταύτην ἐκτεῖναι. καὶ δεόμεθά σου Δέσποτα πολυέλεε, πλήρωσον δόξης, καὶ ἁγιασμοῦ, καὶ χάριτος τὸ ἁγιαστήριον τοῦτο, εἰς τὸ μεταποιεῖσθαι τὰς ἐν αὐτῷ προσφερομένας σοι ἀναιμάκτους Θυσίας, τοῦ ἀχράντου Σώματος, καὶ τοῦ τιμίου Αἵματος τοῦ μονογενοῦς σου Υἱοῦ, τοῦ Κυρίου καὶ Θεοῦ καὶ Σωτῆρος ἡμῶν Ἰησοῦ Χριστοῦ, πρὸς σωτηρίαν παντὸς τοῦ Λαοῦ σου, καὶ τῆς ἡμῶν ἀναξιότητος. Σὺ γὰρ εἶ ὁ Θεὸς ἡμῶν, καὶ σοὶ τὴν δόξαν ἀναπέμπομεν, τῷ Πατρὶ, καὶ τῷ Υἱῷ, καὶ τῷ Ἁγίῳ Πνεύματι, νῦν, καὶ ἀεὶ, καὶ εἰς τοὺς αἰῶνας τῶν αἰώνων:-

Καὶ μετὰ τὸ, Ἀμὴν, Ἄρχονται οἱ ψάλται τοῦ Τρισαγίου, καὶ τελεῖται ἡ Ἀκολουθία τῆς Λειτουργίας, ὡς συνήθεν.

ΤΑ'.

Digitized by Google

ΤΑ΄ΞΙΣ ΓΙΝΟΜΕ΄ΝΗ

Ε΄πὶ Θεμελίῳ Ε΄κκλησίας.

ΠΩ΄ν Θεμελίων εὐτρεπισθέντων τοῦ μέλλοντος ἀνεγείρεσθαι Ναοῦ, Παραγίνεται ἐκεῖσε ὁ Ἀρχιερεύς.

Καὶ βαλὼν Ε΄πιτραχήλιον, καὶ τὸ Ὠ΄μοφόριον αὐτοῦ, λέγει.

Εὐλογητὸς ὁ Θεὸς ἡμῶν πάντοτε, νῦν, καὶ ἀεὶ, καὶ εἰς τοὺς αἰῶνας τῶν αἰώνων. Τρισάγιον. τὸ, Παναγία Τριάς. τὸ, Πάτερ ἡμῶν. Ὅ΄τι σοῦ ἐστιν. Καὶ ὁ μὲν Ἀρχιερεὺς θυμιᾷ τοὺς θεμελίους κύκλῳ. Οἱ δὲ Ψάλται λέγουσι τὸ Ἀ΄πολυτίκιον τοῦ Ἁ΄γίου, εἰς οὗ τὸ ὄνομα ὁ Ναὸς μέλλει ἀνεγείρεσθαι. Καὶ ἕτερα Τροπάρια, οἷα βούλεται ὁ Προεστώς.

Εἶτα στὰς ἐν τῷ τόπῳ, ἐν ᾧ τὸ ἅγιον πήγνυσθαι μέλλει Θυσιαστήριον, λέγει τὴν Εὐχήν.

Τοῦ Κυρίου δεηθῶμεν.

ΚΥ΄ριε ὁ Θεὸς ἡμῶν, ὁ ἐρασθεὶς καὶ ἐπὶ ταύτῃ τῇ πέτρᾳ οἰκοδομηθῆναί σοι Ε΄κκλησίαν, αὐτὸς τοὺς τὰ σὰ ἐκ τῶν σῶν σοὶ προσκομίζοντας ἔπιδε, καὶ τοῦ πρὸς τὴν σὴν δοξολογίαν ἀνοικοδομουμένου, ἢ κτιζομένου οἴκου, ἐν πλήθει τῶν σῶν ἐπουρανίων ἀγαθῶν ἀντάμειψαι, τοὺς ὑπουργοῦντας ἐνίσχυσον, ἀβλαβεῖς διαφυλάττων· τὰ θεμέλια αὐτοῦ ἀῤῥαγῆ, τοὺς ἀσάλευτα διατήρησον, καὶ τέλειον ἀνάδειξον οἶκόν σου, ὡς ἂν τοὺς ἐν αὐτῷ πανευφήμοις ᾠδαῖς καὶ δοξολογίαις ἀνυμνοῦμεν σὲ τὸν ἀληθινὸν Θεὸν ἡμῶν. Ὅ΄τι πρέπει σοι πᾶσα δόξα, τιμὴ, καὶ προσκύνησις, τῷ Πατρὶ, τοῦ τῷ Υἱῷ, καὶ τῷ Ἁ΄γίῳ Πνεύματι, νῦν, καὶ ἀεὶ, τοὺς εἰς τοὺς αἰῶνας τῶν αἰώνων. Ἀ΄μήν.

Καὶ μετὰ τὴν Εὐχὴν, ποιεῖ Ἀ΄πόλυσιν. Εἶτα λαβὼν ἕνα τῶν λίθων, τοὺς χαράξας δι΄ αὐτοῦ Σταυρόν.

Αὐτὸς ταῖς ἰδίαις χερσὶ τίθησιν αὐτὸν ἐν τῷ θεμελίῳ, λέγων.

Ε΄θεμελίωσεν αὐτὴν ὁ ὕψιστος, ὁ Θεὸς ἐν μέσῳ αὐτῆς, τοὺς οὐ σαλευθήσεται, βοηθήσει αὐτῇ ὁ Θεὸς τὸ πρὸς πρωῒ πρωΐ.

Καὶ οὕτως οἱ τεχνῖται τῆς οἰκοδομῆς ἄρχονται.

ΤΑ΄-

ΤΑΞΙΣ ΓΙΝΟΜΕΝΗ τῇ ΜΕΓΑΛΗ ΠΕΜΠΤΗ, Ἐν τῇ ἐκπλύσει τῆς ἁγίας Τραπέζης.

ΜΕτὰ τὸ ψάλλειν τὴν Τριτέκτην, κατέρχεται ὁ ἁγιώτατος Πατριάρχης ἐν τῷ Μεσατωείῳ, ἤγουν τῷ Διακονικῷ. Καὶ εἰσέρχεται εἰς τὸ ἅγιον Θυσιαστήριον, ἐκ τῆς μέρους τῆς δεξιᾶς, καὶ γίνεται ἡ ἔκπλυσις τῆς ἁγίας Τραπέζης, ὕτως. Ἱσταμένου τοῦ Πατριάρχου ἔμπροσθεν τῆς ἁγίας Τραπέζης, ἐξέρχεται ὁ Χαρτοφύλαξ ἅμα τῷ Τυπομηματογράφῳ, καὶ τῷ Ἱερομνήμονι, Προσδοποιήματων αὐτοῖς τὸ Νοταρείων, καὶ καλοῦσι τοὺς Μητροπολίτας, καὶ Ἀρχιεπισκόπους. Καὶ εἰσέρχονται εἰς τὸ ἅγιον Θυσιαστήριον, μετὰ Φελωνίων. Καὶ προσκυνήσαντα τὸν Πατριάρχην, ἵστανται κύκλῳ τῆς ἁγίας Τραπέζης. Σὺν αὐτοῖς δὲ καὶ οἱ Πρεσβύτεροι, καὶ οἱ Διάκονοι. Θυμιᾷ δὲ πρῶτον ὁ Πατριάρχης τὴν ἁγίαν Τράπεζαν, καὶ σφραγίζει.

Εἶθ' ὕτω λέγει καθ' ἑαυτὸν τὴν Εὐχὴν ταύτην τῆς Ἀναμφιάσεως.

ΚΥριε ὁ Θεὸς ἡμῶν, ὁ τῷ ζωοποιῆσαι θανάτῳ τὸν θάνατον μεχρώσας, καὶ ἡμᾶς τῷ παθήματι τῆς ἁμαρτίας ἀμαυρώσας. αὐτὸς καὶ μὴ κινήσαντας ἡμᾶς τῷ σωτηρίῳ τάφῳ τὸν τύπον, καὶ διὰ τῆς ὀφειλομένης ἱερᾶς ὑπηρεσίας τὸν πόθον ἀφοσιωμένους, πρόσδεξαι καὶ τὸ πλῆθος, τῷ οἰκτιρμῷ σου, καὶ μυστικὸν δεῖπνον κοινωνὸς λαβεῖν καταξίωσον, καὶ μετόχους τῆς ἐπουρανίου σου Βασιλείας ἀξίωσον, καὶ τῆς τῶν ἀγαθῶν ἀπολαύσεως, καὶ τῆς ἀθανάτου δόξης. Ὅτι παρὰ σοὶ ὀφείλει ἡ πηγὴ τῆς ζωῆς, καὶ σοὶ τὴν δόξαν ἀναπέμπομεν, σὺν τῷ ἀναρχῳ σου Πατρὶ, καὶ τῷ παναγίῳ, καὶ ἀγαθῷ, καὶ ζωοποιῷ σου Πνεύματι, νῦν, καὶ ἀεὶ, καὶ εἰς τοὺς αἰῶνας τῶν αἰώνων. Ἀμήν:~

Καὶ μετὰ τὸ, Ἀμήν. Ἀναμφιάζει τὴν ἁγίαν Τράπεζαν.

Συλλαμβανομένῳ αὐτῷ καὶ τῷ Μητροπολίτῃ, καὶ Ἀρχιεπισκόπῳ, Πρεσβυτέρῳ τε καὶ Διακόνῳ. Ψαλλόντων ἐν σιωπῇ, ἀμέτως τὸν, μ'. ἤγουν τὸ, Ἐλέησόν με ὁ Θεός. Εἶτα λέγουσι τὸν, κε'. Ψαλμόν. Κύριόν με Κύριε, ὅτι ἐγὼ ἐν ἀκακίᾳ μου ἐπορεύθην. Εἶτα τὸν πγ'. Ψαλμὸν, Ὡς ἀγαπητὰ τὰ σκηνώματά σου Κύριε. Ὧν δὲ Ψαλμῶν λεγομένων, Κομίζει ὁ Σκευοφύλαξ Μύσας τε καὶ Δισκάρια τὰ κοινῶς λεγόμενα Τέγα, ὃ λέγεται Λεκανὴ, καὶ ἀποσωγγίζεται ἡ ἁγία Τράπεζα.

Ἔπει-

Ἔπειτα φέρει ὁ Χαρτουλάριος Ὀρκιώλιον, τὸ κοινῶς λεγόμενον, Θερμάριον, ϛ λέγει.

Εὐλόγησον Δέσποτα, καὶ ἐπιχέει τοῦτο τῇ ἁγίᾳ Τραπέζῃ.

Ἐπιδίδονται δὲ παρὰ τοῦ Πατριάρχου τοῖς Μητροπολίταις, καὶ Ἀρχιεπισκόποις, καὶ Πρεσβυτέροις, Ἐγχείρια λινὰ, καὶ μετὰ τούτων τρίβουσι τὴν ἁγίαν Τράπεζαν. εἶτα διανέμει τοὺς Σπόγγους, ἐπιχέων τῇ ἁγίᾳ Τραπέζῃ ῥοδόσταγμα. Καὶ μετὰ τῶν σπόγγων ἐκμάσσουσιν αὐτήν. εἶτα τίθεται τὸ κατὰ σάρκα.

Καὶ μετὰ τοῦτο οἱ ἐνδυταὶ ἐνδύουσι, ποιοῦντος τοῦ Πατριάρχου τὴν Εὐχὴν ταύτην.

Ὁ Ἐλεήμων καὶ οἰκτίρμων Θεὸς, ὁ δι' ἄφατον ἀγαθότητα πρὸς Λειτουργίαν τοῦ παναγίου καὶ ἀχράντου σου Θυσιαστηρίου, τὴν ἡμῶν ἀχρειότητα προσλαβόμενος· αὐτὸς ϛ νῦν ἐπίβλεψον ἐφ' ἡμᾶς, ἐν τῷ πλήθει τῶν οἰκτιρμῶν σου, καὶ καταξίωσον δεκτὴν γενέσθαι τὴν διακονίαν ἡμῶν τῶν ἀχρείων, ἣν ἐπὶ τῇ ἁγίᾳ σου Τραπέζῃ ἐπιτελοῦμεν σήμερον μετὰ φόβου καὶ τρόμου παρεστῶτες αὐτῇ, καὶ κάθαρον ἡμᾶς διὰ τῆς ἐπιτελεσθείσης ἐν αὐτῇ ἀχράντου πλήσεως, ἀπὸ παντὸς μολυσμοῦ σαρκὸς καὶ πνεύματος, ἀνακαθαίρων ἡμῶν πάσας τὰς αἰσθήσεις τῆς ῥυπώδους ἁμαρτίας, ϛ παριστῶν ἡμᾶς ἀμώμους ϛ ἀσπίλους τῇ φρικτῇ καὶ θείᾳ Ἱερουργίᾳ, τοῦ ζωοποιοῦ Αἵματος, καὶ τοῦ Σώματός σου, τοῦ ὑπὲρ τῆς ἡμῶν ἀφθαρσίας ἐν τάφῳ κατατεθέντος, ϛ μετὰ δόξης ἀναστάντος τῇ τρίτῃ ἡμέρᾳ, καὶ πηγὴν ἀκένωτον ζωῆς, καὶ ἀφθαρσίας τὸν παράγιον τάφον ἡμῖν ἀποτελέσαντος. ἐν αὐτῷ γὰρ τοῦ θανάτου καταπατηθέντος, καὶ τοῦ κέντρου αὐτοῦ τῆς ἁμαρτίας ἐξαφανισθέντος ὑπὸ τῆς σῆς θεϊκῆς ἐξουσίας καὶ δυνάμεως, συνεζωοποιήθημεν, καὶ συνανέστημέν σοι, δοξάζοντές σε τὴν ἀπαρχὴν τῆς ἡμῶν ἀναστάσεως, τὸν ὑπὲρ ἡμῶν σταυρωθέντα, καὶ ταφέντα, καὶ ἀναστάντα. Σὺ γὰρ εἶ ὁ Θεὸς ἡμῶν, καὶ ἡ ἀνάστασις, καὶ ἡ Σωτηρία, καὶ σοὶ τὴν δόξαν ἀναπέμπομεν, σὺν τῷ ἀνάρχῳ σου Πατρὶ, ϛ τῷ Παναγίῳ, καὶ ἀγαθῷ, καὶ ζωοποιῷ σου Πνεύματι, νῦν, καὶ ἀεὶ, καὶ εἰς τοὺς αἰῶνας τῶν αἰώνων. Ἀμήν.

Ἔπειτα θυμιᾷ κύκλῳ τὴν ἁγίαν Τράπεζαν, ϛ σφραγίζει μετὰ Πηνίων. Καὶ οὕτω μεθίσταται, ϛ διανέμει τοὺς Σπόγγους τῷ Λαῷ.

Ἐξελθὼν δὲ πάλιν ἐκ τοῦ δεξιοῦ μέρους, κατέρχεται διὰ τοῦ δεξιοῦ ἐμβόλου εἰς τὸν Νάρθηκα.

Καὶ τῶν Βασιλικῶν πυλῶν κεκλεισμένων οὐσῶν, ἵσταται ἔμπροσθεν

τῶν

τῶν μεγάλων πυλῶν Τετραπόδιον μετ' ἐνδυτῆς. Ἄνωθεν δὲ τοῦ Τετραποδίου, τὸ ἅγιον Εὐαγγέλιον. Ἔνθεν δὲ κἀκεῖθεν, Μανουάλια. Εἶτα θυμιᾷ καὶ σφραγίζει ὁ Πατριάρχης μετ' Πηνίων. Τὰ αὐτὰ δὲ Πηνία πήγνυνται εἰς τὰ ῥηθέντα Μανουάλια, καὶ μετ' τοῦτο, λέγει ὁ Ἀρχιδιάκονος.

Εὐλόγησον Δέσποτα. Καὶ ὁ Πατριάρχης.

Εὐλογημένη ἡ Βασιλεία τοῦ Πατρὸς, Ϛ τοῦ Υἱοῦ, Ϛ τοῦ Ἁγίου Πνεύματος, νῦν, καὶ ἀεὶ, καὶ εἰς τοὺς αἰῶνας τῶν αἰώνων. Ἀμήν.

Καὶ ἄρχεται τοῦ Ἑσπερινοῦ, καὶ τῆς Ἀκολουθίας τοῦ Νιπτῆρος.

ΤΑ'ΞΙΣ ΠΕΡΙ' ΤΗ'Σ Α'ΓΙ'ΑΣ ΤΡΑΠΕ'ΖΗΣ, Ἧς τὰ Ἄμφια διεφθάρησαν.

ΠΕρὶ δὲ τῆς ἁγίας Τραπέζης, ἧς τὰ Ἄμφια διεφθάρησαν παλαιωθέντα, ἀπόρχεται ὁ Ἀρχιερεὺς, καὶ ἐνδύεται πᾶσαν τὴν στολὴν αὐτοῦ, συνόντων αὐτῷ καὶ τῶν τοῦ Κλήρου Πρεσβυτέρων, καὶ Διακόνων.

Καὶ πρῶτον θυμιᾷ σταυροειδῶς. Εἶτα περισυνάγει, συνεργούντων αὐτῷ Ϛ τῶν ὑπηρετῶν, τὰ ἐπικείμενα τῇ ἁγίᾳ Τραπέζῃ, εἴτε παλαιὰ Ἄμφια, εἴτε κονιορτὸν, καὶ βάλλουσι ταῦτα ἐν ἀγγείοις καινοῖς.

Καὶ λοιπὸν γίνεται ἡ ἔκπλυσις καὶ ἡ ἀμφίασις, κατ' τὸν τύπον τὸν γινόμενον κατ' τὴν μεγάλην Πέμπτην ἐν τῇ Μεγάλῃ Ἐκκλησίᾳ παρὰ τοῦ Πατριάρχου, ἥτις Ϛ ἀνωτέρω ἐγράφη, λεγομένων καὶ τῶν Εὐχῶν, καὶ τῶν Ψαλμῶν, ὡς ἐκεῖ διείληπται.

Γίνεται δὲ Λειτουργία κατ' αὐτὴν τὴν ἡμέραν παρὰ τοῦ Ἀρχιερέως.

ΕΥ'ΧΗ' ΕΙ'Σ ΨΥΧΗ'Ν ΚΡΙΝΟΜΕ'ΝΗΝ.

ΛΕ'σποτα Κύριε ὁ Θεὸς ἡμῶν ὁ παντοκράτωρ, ὁ πάντας ἀνθρώπους θέλων σωθῆναι, καὶ εἰς ἐπίγνωσιν ἀληθείας ἐλθεῖν. ὁ μὴ βουλόμενος τὸν θάνατον τοῦ ἁμαρτωλοῦ, ὡς τὸ ἐπιστρέψαι καὶ ζῆν αὐτὸν, δεόμεθα Ϛ παρακαλοῦμέν σε, τὴν ψυχὴν τοῦ δούλου σου (τοῦδε) παντὸς δεσμοῦ λύσον, πάσης κατάρας ἐλευθέρωσον· ὅτι σὺ εἶ ὁ λύων

τοὺς

τοὺς πεπεδημένους, ϛ ἀνορθῶν τοὺς κατεδραγμένους, ἡ ἐλπὶς τῶν ἀπηλπισμένων. Κέλευσον οὖν λυθῆναι Δέσποτα ἐν εἰρήνῃ τὴν ψυχὴν τοῦ δούλου σου, καὶ καταπαῦσαι εἰς τὰς αἰωνίους σου σκηνὰς μετὰ πάντων τῶν ἁγίων σου, διὰ τοῦ μονογενοῦς σου Υἱοῦ, μεθ' οὗ εὐλογητὸς εἶ, σὺν τῷ Παναγίῳ, ϛ ἀγαθῷ καὶ ζωοποιῷ σου Πνεύματι, νῦν, ϛ ἀεὶ, ϛ εἰς τοὺς αἰῶνας τῶν αἰώνων. Ἀμήν.

ΕΥ'ΧΗ' Ε'ΤΕ'ΡΑ ΕΙ'Σ ΨΥΧΟΡ'Ρ'ΑΓΟΥ'ΝΤΑ.

Κύριε ὁ Θεὸς ἡμῶν, ὁ τῇ ἀῤῥήτῳ σου σοφίᾳ δημιουργήσας τὸν ἄνθρωπον, ϛ ἐκ τοῦ χοὸς τοῦτον ἀναμορφώσας εἰς εἶδος ϛ κάλλος, καὶ ἐξωραΐσας εἰς τίμιον καὶ Οὐράνιον κτῆμα, εἰς δοξολογίαν ϛ εὐπρέπειαν τῆς σῆς δόξης ϛ Βασιλείας, διὰ τὸ κατ' εἰκόνα καὶ καθ' ὁμοίωσιν τοῦτον παραγαγεῖν. ἐπεὶ δὲ τὴν ἐντολὴν παρέβη τοῦ σοῦ προστάγματος, μεταλαβὼν τῆς εἰκόνος, ϛ οὐ φυλάξας, καὶ διὰ τοῦτο, ἵνα μὴ τὸ κακὸν ἀθάνατον γένηται, φιλανθρώπως κελεύσας τὴν διάλυσιν ταύτην, καὶ τὸν ἄῤῥηκτον τοῦτον δεσμὸν, ὡς Θεὸς τῶν Πνευμάτων, τῷ σῷ θείῳ βουλήματι ἀποτέμνεσθαι, καὶ τὸ μὲν σῶμα εἰς τὰ ἐξ ὧν συνετέθη ἀναλύεσθαι, τὴν δὲ ψυχὴν ἐκεῖθεν χωρεῖν, ἔνθα καὶ τὸ εἶναι προσελάβετο μέχρι τῆς κονῆς ἀναστάσεως· διὰ τοῦτο δεόμεθά σου τοῦ ἀνάρχου ϛ ἀθανάτου Πατρὸς, ϛ τοῦ μονογενοῦς σου Υἱοῦ, καὶ τοῦ Παναγίου σου Πνεύματος, ἵνα τὴν ἀπὸ τοῦ σώματος διάλυσιν (τοῦ δεῖνος) ἐν ἀναπαύσει ποιήσῃς, ϛ εἴτι ἐν γνώσει, ἢ ἐν ἀγνοίᾳ προσέκρουσε τὴν σὴν ἀγαθότητα, ἢ ὑπὸ καταράν γέγονεν Ἱερέως, ἢ τοὺς ἰδίους γονεῖς παρεπίκρανεν, ἢ ὅρκον παρέβη, ἢ φαντασίαις δαιμόνων, ϛ γοητείαις αἰσχραῖς περιέπεσε, ϛ φθόνῳ τοῦ πονηροῦ δαίμονος, συγχώρησον, ὑπὸ τῆς σῆς ἀφάτου δυσωπούμενος ἀγαθότητος. Ναὶ Δέσποτα Κύριε ὁ Θεὸς, ἐπάκουσον ἐμοῦ τοῦ ἁμαρτωλοῦ καὶ ἀναξίου δούλου σου τῇ ὥρᾳ ταύτῃ, ϛ λῦσον τὸν δοῦλόν σου (τὸν δεῖνα) τῆς ἀφορήτου ταύτης ὀδύνης, ϛ τῆς συνεχούσης αὐτὸν πικρᾶς ἀσθενείας, ἀνάπαυσον αὐτὸν, ἔνθα τῶν Δικαίων τὰ Πνεύματα. Ὅτι σὺ εἶ ἡ ἀνάπαυσις τῶν ψυχῶν, ϛ τῶν σωμάτων ἡμῶν, καὶ σοὶ τὴν δόξαν ἀναπέμπομεν, τῷ Πατρὶ, καὶ τῷ Υἱῷ, καὶ τῷ Ἁγίῳ Πνεύματι, νῦν, καὶ ἀεὶ, ϛ εἰς τοὺς αἰῶνας τῶν αἰώνων. Ἀμήν.

ΠΕ-

ΠΕΡΙ ΣΤΑΥΡΟΠΗΓΙΟΥ.

ΠΟ δὲ Σταυροπήγιον γίνεται οὕτως. Ἀναφέρεται τῷ Πατριάρχῃ περὶ τῆς οἰκοδομῆς τοῦ Ναοῦ, καὶ γίνεται γράμμα προτρεπτικὸν πρὸς τὸν Ἔξαρχον αὐτοῦ, ἢ πρός τινα τῶν Ἀρχιερέων, ἐπὶ τῷ θεμελιωθῆναι, καὶ καθιερωθῆναι, καὶ τὸν Ναὸν τελεσθῆναι, ἐπὶ Σταυροπηγίῳ Πατριαρχικῷ. Κελεύει δὲ γενέσθαι καὶ Σταυρὸν ξύλινον. Ἐν ᾧ γράφουσιν οἱ πατριαρχικοὶ Γραμματικοί.

Ἐν τῷ ἑνὶ μέρει οὕτως.

ΕΤαυροπήγιον Πατριαρχικὸν, ἁγιασθὲν ἐπ' ὀνόματι τοῦ ἁγίου (τοῦδε) ἐν τῇ θεοσώστῳ Πόλει (τῇδε) ἐν τῇ Ἐπαρχίᾳ (τῇδε) ἐν τῷ ἰδίῳ θελήματι, παρὰ (τοῦδε) τοῦ ἁγιωτάτου, τοῦ οἰκουμενικοῦ Πατριάρχου.

Ἐν τῷ ἑτέρῳ μέρει.

Ἐπὶ τῆς Βασιλείας τῶν εὐσεβεστάτων Βασιλέων ἡμῶν (τῶνδε) κατὰ μῆνα (τόνδε) ἐν ἔτει (τῷδε.)

Καὶ πέμπεται ὁ Σταυρὸς, ἐν ᾧ ὁ Ναος μελλει οἰκοδομηθῆναι.

Εἶτα, ὁ προσδεξάμενος, ποιεῖ τὴν ἄνωθεν Ἀκολουθίαν ἐπὶ τῷ θεμελίῳ.

Ὅταν δὲ ποιήσῃ τὴν καθιέρωσιν, πήγνυσι τοῦ τὸν Σταυρὸν ὄπισθεν τῆς ἁγίας Τραπέζης, εὐτρεπισθέντος τινὸς ἀνωφεροῦς οἰκοδομήματος, λάκκον ἔχοντος, ἢ διὰ λίθων, ἢ διὰ σιδήρου, ἢ διὰ χαλκοῦ, ὡς ὁρᾶται ἐν τῇ μεγάλῃ Ἐκκλησίᾳ.

Εὐχὴ ἐπὶ Σταυροπηγίου.

ΚΥριε ὁ Θεὸς ὁ παντοκράτωρ, ὁ προτυπώσας τὴν ῥάβδον τοῦ Μωϋσέως, εἰς τὸν τίμιον καὶ ζωοποιὸν Σταυρὸν τοῦ ἀγαπητοῦ σου Υἱοῦ, Κυρίου δὲ ἡμῶν Ἰησοῦ Χριστοῦ· αὐτὸς εὐλόγησον καὶ ἁγίασον τὸν τόπον τοῦτον, τῇ δυνάμει, καὶ ἐνεργείᾳ τοῦ τιμίου, καὶ ζωοποιοῦ, καὶ ἀγράντου ξύλου τοῦ Σταυροῦ, εἰς ἀποτροπὴν δαιμόνων, καὶ παντὸς ἐναντίου, φυλάττων καὶ τὸν τόπον, καὶ τὸν οἶκον τοῦτον, καὶ τὰς ἐνοικούσας ψυχὰς τῶν ἐνταῦθα κατοικούντων, πρεσβείας τῆς ὑπερενδόξου Δεσποίνης ἡμῶν Θεοτόκου καὶ Ἀειπαρθένου Μαρίας. Ὅτι ηὐλόγηται τοῦ δεδόξασταί σου ἡ Βασιλεία, τοῦ Πατρὸς, τοῦ τοῦ Υἱοῦ, καὶ τοῦ Ἁγίου Πνεύματος, νῦν, καὶ ἀεὶ, καὶ εἰς τοὺς αἰῶνας τῶν αἰώνων. Ἀμήν:-

Ἀ'ΚΟ-

Α' ΚΟΛΟΥΘΙ'Α ΤΟΥ̃

ΜΙΚΡΟΥ̃ ΑΓΙΑΣΜΟΥ̃

Εὐλογήσαντος τοῦ Ἱερέως, ἀρχόμεθα τοῦ, Κύριε εἰσάκουσον τῆς προσευχῆς μου. Εἶτα τοῦ, Θεὸς Κύριος, εἰς ἦχον, δ'.
Ϛ τὰ παρόντα Τροπάρια, ἦχος, δ'.

ΤΗ̃ Θεοτόκῳ ἐκτενῶς νῦν προσδράμωμεν, ἁμαρτωλοὶ Ϛ ταπεινοὶ καὶ προσπέσωμεν, ἐν μετανοίᾳ κράζοντες ἐκ βάθους ψυχῆς. Δέσποινα βοήθησον ἐφ' ἡμῖν σπλαγχνισθεῖσα· σπεῦσον, ἀπολλύμεθα, ὑπὸ πλήθους πταισμάτων, μὴ ἀποστρέψῃς σοὺς δούλους κενούς· σὲ γὰρ καὶ μόνην ἐλπίδα κεκτήμεθα.

ΟΥ' σιωπήσωμεν ἀεὶ Θεοτόκε, τὰς δυναστείας σου λαλεῖν οἱ ἀνάξιοι. εἰ μὴ γὰρ σὺ προΐστασο πρεσβεύουσα, τίς ἡμᾶς ἐῤῥύσατο, ἐκ τοσούτων κινδύνων; τίς δὲ διεφύλαξεν ἕως νῦν ἐλευθέρους; οὐκ ἀποστῶμεν Δέσποινα ἐκ σοῦ. σοὺς γὰρ δούλους σώζεις ἀεὶ ἐκ παντοίων δεινῶν.

Τὸν, Ν'. εἶτα ψάλλομεν τὰ Τροπάρια ταῦτα, ἦχος, π.β'.
Ο' Εἱρμός. Δίς.

ΗΓ' Τὸ χαῖρε δι' Ἀγγέλου δεξαμένη, Ϛ τεκοῦσα τὸν Κτίστην τὸν ἴδιον, Παρθένε σῶζε τοὺς σὲ μεγαλύνοντας.

Ἀνυμνοῦμεν τὸν Υἱόν σου, Θεοτόκε, καὶ βοῶμεν Πανάχραντε Δέσποινα· παντὸς κινδύνου ῥῦσαι τοὺς οἰκέτας σου.

Βασιλέων, Προφητῶν, καὶ Ἀποστόλων, Ϛ Μαρτύρων ὑπάρχεις τὸ καύχημα, καὶ προστασία τοῦ Κόσμου Πανάμωμε.

Γλῶσσα πᾶσα εὐφημεῖ Ϛ μακαρίζει, Ϛ δοξάζει τὸν ἄχραντον τόκον σου, τῶν ὀρθοδόξων Μαρία Θεόνυμφε.

Δὸς Χριστέ μου Ϛ ἐμοὶ τῷ ἀναξίῳ, ὀφλημάτων τὴν ἄφεσιν δέομαι, τῆς σὲ τεκούσης πρεσβείαις ὡς εὔσπλαγχνος.

Ἐπὶ σέ μου τὰς ἐλπίδας ἀνεθέμην, Θεοτόκε σῶσον ταῖς πρεσβείαις σου, καὶ δώρησαί μοι πταισμάτων τὴν ἄφεσιν.

Ζώωσόν με ἡ τεκοῦσα ζωοδότην, καὶ Σωτῆρα· σῶσον ταῖς πρεσβείαις σου, εὐλογημένη ἐλπὶς τῶν ψυχῶν ἡμῶν.

Ἡ τὸν Κτίστην τῶν ἁπάντων ἐν γαστρί σου, συλλαβοῦσα, Παρθένε Πανάμωμε, ταῖς σαῖς πρεσβείαις σῶσον τὰς ψυχὰς ἡμῶν.

Θεοτόκε ἡ τεκοῦσα, διὰ λόγου ὑπὲρ λόγον, τὸν Λόγον Πανύμνητε, αὐτὸν δυσώπει, σῶσαι τὰς ψυχὰς ἡμῶν.

Ἱλεών μοι τὸν κριτήν τε καὶ Υἱόν σου, ἐπαικότι ὑπὲρ πάντα ἄνθρωπον, ταῖς σαῖς πρεσβείαις ἀπέργασαι Δέσποινα.

Καταχρέως ἐκβοῶμέν σοι τὸ χαῖρε, Θεοτόκε Ἁγνὴ Ἀειπάρθενε, ἐκδυσωποῦντες πρεσβείαις σου σώζεσθαι.

Λύτρωσαί με τοῦ πυρὸς τοῦ αἰωνίου, καὶ βασάνων τῶν ἀποκειμένων μοι, Θεογεννῆτορ, ὅπως μακαρίζω σε.

Μὴ παρίδῃς τὰς δεήσεις τῶν σῶν δούλων, δυσωπούμεν Δέσποινα πανύμνητε, ἵνα ῥυσθῶμεν πάσης περιστάσεως.

Νοσημάτων καὶ παντοίων ἀλγηδόνων, καὶ κινδύνων ἡμᾶς ἐλευθέρωσον, τῇ ἱερᾷ σου σκέπῃ καταφεύγοντας.

Ξένον θαῦμα τὸ ἐν σοὶ Θεοκυῆτορ· δι' ἡμᾶς γὰρ καθ' ἡμᾶς γεγένηται, ὁ πάντων Κτίστης ἐκ σοῦ καὶ Θεὸς ἡμῶν.

Ὁ ναός σου Θεοτόκε ἀνεδείχθη, ἰατρεῖον νοσημάτων ἄμισθον, καὶ θλιβομένων ψυχῶν παραμύθιον.

Παναγία Θεοτόκε ἡ τεκοῦσα, τὸν Σωτῆρα, κινδύνων διάσωσον, καὶ πάσης ἄλλης ἀνάγκης τοὺς δούλους σου.

Ῥῦσαι πάσης ἀπειλῆς ἐπερχομένης, τοὺς σοὺς δούλους Παναγία Δέσποινα, καὶ πάσης βλάβης ψυχῆς τε καὶ σώματος.

Σῶσον πάντας ταῖς πρεσβείαις σου, Παρθένε Θεοτόκε, τοὺς εἰς σὲ προστρέχοντας, καὶ ῥῦσαι πάσης ἀνάγκης καὶ θλίψεως.

Τίς προστρέχων τῷ Ναῷ σου Θεοτόκε, οὐ λαμβάνει ταχέως τὴν ἴασιν, ψυχῆς ὁμοῦ τε καὶ σώματος ἄχραντε;

Ὑπὸ πάντων δυσωπούμενος οἰκτίρμων, τῶν Ἁγίων καὶ τῶν ἄνω Τάξεων, ἱλάσθητί μοι διὰ τῆς Τεκούσης σε.

Φεῖσαι Σῶτερ τῶν ψυχῶν τῶν τεθνεώτων, ἐπ' ἐλπίδι ζωῆς ἀδελφῶν ἡμῶν, καὶ ἄνες αὐτοῖς τὰ ἐγκλήματα.

Χαῖρε Κόσμου ἱλαστήριον Παρθένε, χαῖρε στάμνε καὶ λυχνία πάγχρυσε, τοῦ θείου μάννα καὶ φωτὸς Θεόνυμφε.

Ψάλλομέν σοι τῷ Θεῷ τῷ ἐν Τριάδι, ἐκβοῶντες φωνὴν τὴν τρισάγιον, ἐκδυσωποῦντες σωτηρίας τεύξασθαι.

Ὦ Παρθένε ἡ τεκοῦσα τὸν Σωτῆρα, καὶ Δεσπότην τοῦ Κόσμου καὶ Κύριον, αὐτὸν δυσώπει σῶσαι τὰς ψυχὰς ἡμῶν.

Χαῖρε ὄρος, χαῖρε βάτε, χαῖρε πύλη, χαῖρε κλίμαξ, χαῖρε θεία Τράπεζα, ἡ πάντων χαῖρε βοήθεια Δέσποινα.

Ταῖς

Ταῖς πρεσβείαις Ἐλεήμων μῆνας Μιχόσε, τῆς ἀχραντε, Σ παντων Ἁγίων σε, τὰ σὰ ἐλέη τῷ Λαῷ σε δώρησαι.

Τῇ πρεσβείᾳ τῆς ἑβδόξου Ἀρχαγγέλων, Σ Ἀγγέλων, Σ τῆς ἀνω τάξεως, σὸς δούλους Σῶτορ καλῶς διαφύλαξον.

Τῇ πρεσβείᾳ τῶν τιμίων Σ ἑβδόξων, Βαπτιστοῦ σε Προφήτε Προδρόμε τε, Χριστέ μου Σῶτορ, τοὺς δούλους σε φύλαξον.

Τῇ πρεσβείᾳ τῆς ἑβδόξου Ἀποστόλων, Σ Μαρτύρων, Σ παντων Ἁγίων σε, τὰ σὰ ἐλέη τῷ Λαῷ σε δώρησαι.

Τῇ πρεσβείᾳ τῆς ἑβδόξου Ἀμαργύρων, Θεοτόκε τοὺς δούλους σε φύλαττε, ὡς προστασία τῷ Κόσμῳ Σ κήρυγμα. Δόξα.

Τὸν Πατέρα Σ Υἱὸν δοξολογοῦμεν, Σ τὸ Πνεῦμα τὸ ἅγιον λέγοντες, Τριὰς ἁγία σῶσον τὰς ψυχὰς ἡμῶν. Καὶ νῦν, &c.

Ἡ ἀῤῥήτως ἐπ' ἐσχάτων συλλαβοῦσα, Σ τεκοῦσα τὸν Κτίστην τὸν ἴδιον, Παρθένε σῶζε τοὺς σὲ μεγαλύνοντας.

Μῆς αὐτολαγχνίας τὴν πύλην ἀνοίξον ἡμῖν εὐλογημένη Θεοτόκε. Σ ἐλπίζοντες εἰς σὲ μὴ ἀστοχήσωμεν. ῥυσθείημεν διὰ σοῦ τῆς περιστάσεως. σὺ γὰρ εἶ ἡ σωτηρία τοῦ γένους τῶν Χριστιανῶν:~

Τὸν Κύριον δεηθῶμεν. Ὅτι Ἅγιος εἶ ὁ Θεός.

Εἶτα τὰ παρόντα Τροπάρια.

Ἦχος πλ. δ'. Ἐπὴν ὁ καιρὸς ὁ πάντας ἁγιάζων, Σ ὁ δίκαιος ἡμᾶς ἁμαρτάνειν κρίνῃς, ἀλλ' ἐπίστρεψον ψυχὴν πρὸς μετάνοιαν, ὡς ἡ Πόρνη κράζουσα σοὶ δάκρυσι, Κύριε ἐλέησόν με:~

Ἁμαρτίαις ἐπομβρήσας Χριστὲ, πηγὴν τῆς ἰάσεως, ἐν τῷ πανσέπτῳ Ναῷ τῆς Παρθένου σήμερον, Σ τῷ τῆς σῆς ἀνθρωπίας ῥαντισμῷ, φυγαδεύεις τὰς νόσους τῆς ἀθυμίας, ἰᾶσαι τῆς ψυχῆς Σ τῆς σωμάτων ἡμῶν:~

Παρθένος ἔτεκες ἀπειρόγαμε, Σ Παρθένος ἔμεινας Μήτηρ ἀνύμφευτε, Θεοτόκε Μαρία, Χριστὸν τὸν Θεὸν ἡμῶν ἱκέτευε σωθῆναι ἡμᾶς:~

Ἁγία Θεοτόκε Παρθένε, τῶν χειρῶν ἡμῶν τὰ ἔργα κατεύθυνον, Σ συγχώρησιν τῶν πταισμάτων ἡμῶν αἴτησαι, ἐν τῷ ψάλλειν ἡμᾶς τῷ Ἀγγέλων τὸν ὕμνον. Ἅγιος ὁ Θεὸς, Ἅγιος ἰσχυρὸς, Ἅγιος ἀθανάτος, ἐλέησον ἡμᾶς.

Καὶ μετὰ τὸ Τρισάγιον. Προκείμενον, ἦχος, δ'.

Κύριος φωτισμός μου καὶ Σωτήρ μου.

℣. Κύριος ὑπερασπιστὴς τῆς ζωῆς μου. Ὁ Ἀπόστολος.

Πρὸς Ἑβραίους Ἐπιστολὴν Παύλου τὸ Ἀνάγνωσμα. Κεφ.β'. 11.

Ἀδελφοί, ὁ ἁγιάζων καὶ οἱ ἁγιαζόμενοι ἐξ ἑνὸς πάντες, δι' ἣν αἰτίαν οὐκ ἐπαισχύνεται ἀδελφοὺς αὐτοὺς καλεῖν, λέγων· Ἀπαγγελῶ τὸ ὄνομά σου τοῖς ἀδελφοῖς μου, ἐν μέσῳ Ἐκκλησίας ὑμνήσω σε. Καὶ πάλιν· Ἐγὼ ἔσομαι πεποιθὼς ἐπ' αὐτῷ. Καὶ πάλιν· Ἰδοὺ ἐγὼ καὶ τὰ παιδία ἅ μοι ἔδωκεν ὁ Θεός. Ἐπεὶ οὖν τὰ παιδία κεκοινώνηκε σαρκὸς καὶ αἵματος, καὶ αὐτὸς παραπλησίως μετέσχε τῶν αὐτῶν· ἵνα διὰ τοῦ θανάτου καταργήσῃ τὸν τὸ κράτος ἔχοντα τοῦ θανάτου, τουτέστι τὸν διάβολον· καὶ ἀπαλλάξῃ τούτους, ὅσοι φόβῳ θανάτου διὰ παντὸς τῆς ζωῆς ἔνοχοι ἦσαν δουλείας. οὐ γὰρ δήπου Ἀγγέλων ἐπιλαμβάνεται, ἀλλὰ σπέρματος Ἀβραὰμ ἐπιλαμβάνεται. ὅθεν ὤφειλε κατὰ πάντα τοῖς ἀδελφοῖς ὁμοιωθῆναι, ἵνα ἐλεήμων γένηται, καὶ πιστὸς Ἀρχιερεὺς, τὰ πρὸς τὸν Θεόν, εἰς τὸ ἱλάσκεσθαι τὰς ἁμαρτίας τοῦ Λαοῦ. ἐν ᾧ γὰρ πέπονθεν αὐτὸς πειρασθείς, δύναται τοῖς πειραζομένοις βοηθῆσαι.

Ἀλληλουϊάριον. Ἐξηράνθη ἡ καρδία μου.

Εὐαγγέλιον ἐκ τοῦ κατὰ Ἰωάννην. Κεφ.ε'. 1.

Τῷ καιρῷ ἐκείνῳ, ἀνέβη ὁ Ἰησοῦς εἰς Ἱεροσόλυμα. Ἔστι δὲ ἐν τοῖς Ἱεροσολύμοις ἐπὶ τῇ προβατικῇ κολυμβήθρα, ἡ ἐπιλεγομένη Ἑβραϊστὶ Βηθεσδά, πέντε στοὰς ἔχουσα. ἐν ταύταις κατέκειτο πλῆθος πολὺ τῶν ἀσθενούντων, τυφλῶν, χωλῶν, ξηρῶν, ἐκδεχομένων τὴν τοῦ ὕδατος κίνησιν. Ἄγγελος γὰρ κατὰ καιρὸν κατέβαινεν ἐν τῇ κολυμβήθρᾳ, καὶ ἐτάραττε τὸ ὕδωρ. Ὁ οὖν πρῶτος ἐμβὰς μετὰ τὴν ταραχὴν τοῦ ὕδατος, ὑγιὴς ἐγίνετο, ᾧ δήποτε κατείχετο νοσήματι.

Εἶτα ὁ Διάκονος τὰ Εἰρηνικά.

Ἐν εἰρήνῃ τοῦ Κυρίου δεηθῶμεν. Ὁ Χορός. Κύριε ἐλέησον.
Ὑπὲρ τῆς ἄνωθεν εἰρήνης. Ὑπὲρ τῆς εἰρήνης τοῦ σύμπαντος.
Ὑπὲρ τοῦ ἁγίου Οἴκου τούτου. Ὑπὲρ τοῦ Ἀρχιεπισκόπου.
Ὑπὲρ τῶν εὐσεβεστάτων. Ὑπὲρ τῆς Πόλεως ταύτης.
Ὑπὲρ εὐκρασίας ἀέρων. Ὑπὲρ πλεόντων, ὁδοιπορούντων.
Ὑπὲρ τοῦ ἁγιασθῆναι τὸ ὕδωρ τοῦτο, τῇ δυνάμει, καὶ ἐνεργείᾳ, καὶ ἐπιφοιτήσει τοῦ Ἁγίου Πνεύματος, τοῦ Κυρίου δεηθῶμεν.
Ὑπὲρ τοῦ καταφοιτῆσαι τῷ ὕδατι τούτῳ τὴν καθαρτικὴν τῆς ὑπερουσίου Τριάδος ἐνέργειαν, τοῦ Κυρίου δεηθῶμεν.
Ὑπὲρ τοῦ γενέσθαι τὸ ὕδωρ τοῦτο, ἰαματικὸν ψυχῶν καὶ σωμάτων, καὶ πάσης αὐτικειμένης δυνάμεως ἀποτρεπτικὸν, τοῦ Κυρίου δεηθῶμεν.

Ὑπὲρ

Υπὲρ τῦ καταπεμφθῆναι αὐτῷ τὴν χάριν τῆς ἀπολυτρώσεως, τὴν εὐλογίαν τῦ Ἰορδάνε, τῦ Κυρίε δεηθῶμεν.

Υπὲρ παντὸς τῦ χρηζόντος τῆς παρὰ τῦ Θεῦ βοηθείας καὶ ἀντιλήψεως, τῦ Κυρίε δεηθῶμεν.

Υπὲρ τῦ φωτισθῆναι ἡμᾶς φωτισμὸν γνώσεως διὰ τῆς ὁμοουσίε Τριάδος, τῦ Κυρίε δεηθῶμεν.

Ὅπως Κύριος ὁ Θεὸς ἡμῶν ἀναδείξηται ἡμᾶς τέκνα καὶ κληρονόμους τῆς Βασιλείας αὐτῦ, διὰ τῆς τῦ ὕδατος τούτε μεταλήψεως τε καὶ ῥαντισμῦ, τῦ Κυρίε δεηθῶμεν.

Υπὲρ τῦ ῥυσθῆναι ἡμᾶς ἀπὸ πάσης θλίψεως.

Ἀντιλαβῦ, σῶσον, ἐλέησον. Τῆς Παναγίας, ἀχραντε.

Ὁ Ἱερεύς, Ἐκφωνῶς.

Ὅτι πρέπει σοι πᾶσα δόξα, τιμὴ, καὶ προσκύνησις, τῷ Πατρί.

Εἶτα λέγει τὴν Εὐχὴν ταύτην. Τῦ Κυρίε δεηθῶμεν.

Κύριε ὁ Θεὸς ἡμῶν, ὁ μέγας τῇ βουλῇ καὶ θαυμαστὸς τοῖς ἔργοις, ὁ πάσης Κτίσεως δημιουργὸς, ὁ φυλάσσων τὴν διαθήκην σε, καὶ τὸ ἔλεός σε τοῖς ἀγαπῶσί σε, καὶ τηρῦσι τὰ σὰ προστάγματα, ὁ παντὸς τῦ μὲν ἀμάρτοις ἐλεεμὰ προσδεχόμενος δάκρυα. διὰ γὰρ τῦτο παρεγένομας ἐν δούλε μορφῇ, ἐφάσμασιν ἡμᾶς ἐκδεματύμενος, ἀλλ' ὑγείαν τῷ σώματι ἀληθῆ ὀρέγων, καὶ λέγων· ἴδε ὑγιὴς γέγονας, μηκέτι ἁμάρτανε. Ἀλλὰ καὶ ἐκ πηλῦ ζῶντας ὀφθαλμὸς εἰργάσω, καὶ νίψασθαι κελεύσας, τὸ φῶς οἰκεῖσαι παρεσκεύασας λόγῳ· ὁ τὰς τῦ ἐμαυτοῦ παθῶν πιλάδας ταράττων, καὶ τὴν τῦ βίε τύτε ἀλμυρὰν θάλασσαν καταστέλας, καὶ τὰ ἀχθηφόρα τῦ ἤδομαι κατευνάσας κύματα. Αὐτὸς φιλάνθρωπε Βασιλεῦ, ὁ δὸς ἡμῖν χαρμοσυνόφωτον φορέσαι στολὴν ἐξ ὕδατός τε καὶ πνεύματος, καὶ διὰ τῆς τῦ ὕδατος τύτε μεταλήψεώς τε καὶ ῥαντισμῦ, τὴν σὴν εὐλογίαν ἡμῖν κατάπεμψον, τὸν ῥύπον τῦ παθῶν ἀπορρύψασαν. Ναὶ δεόμεθα, ἐπίσκεψαι ἡμῶν ἀγαθὲ τὴν ἀθυμίαν, καὶ ἴασαι ἡμῶν τὰς νόσους ψυχῆς τε καὶ σώματος τῷ ἐλέει σε· πρεσβείαις τῆς παναχράντε ὑπερευλογημένης Δεσποίνης ἡμῶν Θεοτόκε, καὶ Ἀειπαρθένε Μαρίας, δυνάμει τοῦ τιμίε καὶ ζωοποιῦ Σταυρῦ, προστασίαις τῦ τιμίων ἐπουρανίων Δυνάμεων ἀσωμάτων, τῦ τιμίε ἐνδόξε Προφήτε Προδρόμε καὶ Βαπτιστῦ Ἰωάννε, τῦ Ἁγίων ἐνδόξων καὶ πανευφήμων Ἀποστόλων, τῦ Ὁσίων καὶ Θεοφόρων Πατέρων ἡμῶν, τῦ ἐν ἁγίοις μεγάλων Ἱεραρχῶν καὶ Οἰκουμενικῶν Διδασκάλων, Βασιλείε τε μεγάλε, Γρηγορίε

ρίου τοῦ Θεολόγου, Ϛ Ἰωάννου τοῦ Χρυσοστόμου, τῶν ἐν ἁγίοις Πατέρων ἡμῶν Ἀθανασίου Ϛ Κυρίλλου, Πατριαρχῶν Ἀλεξανδρείας, τοῦ ἐν ἁγίοις Πατρὸς ἡμῶν Σπυρίδωνος Τριμυθοῦντος τοῦ Θαυματουργοῦ, τοῦ ἐν ἁγίοις Πατρὸς ἡμῶν Νικολάου, Ἐπισκόπου Μύρων τῆς Λυκίας τοῦ Θαυματουργοῦ, τοῦ ἁγίου καὶ ἐνδόξου Μεγαλομάρτυρος Γεωργίου τοῦ Τροπαιοφόρου, τοῦ ἁγίου καὶ ἐνδόξου Μεγαλομάρτυρος Δημητρίου τοῦ Μυροβλύτου, τῶν ἁγίων καὶ Καλλινίκων Μαρτύρων, τῶν ἁγίων καὶ δικαίων Θεοπατόρων Ἰωακεὶμ, καὶ Ἄννης, τῶν ἁγίων ἐνδόξων καὶ Θαυματουργῶν Ἀναργύρων, Κοσμᾶ Ϛ Δαμιανοῦ, Κύρου καὶ Ἰωάννου, Παντελεήμονος καὶ Ἑρμολάου, Σαμψὼν καὶ Διομήδους, Μωκίου καὶ Ἀνικήτου, Θαλαλαίου καὶ Τρύφωνος, τοῦ ἁγίου (τοῦδε) οὗ καὶ τὴν μνήμην ἐπιτελοῦμεν, καὶ πάντων σου τῶν ἁγίων· καὶ φύλαττε Κύριε τοὺς δούλους σου τοὺς πιστοὺς Βασιλεῖς ἡμῶν, (γ'.) χάρισαι αὐτοῖς ψυχῆς καὶ σώματος τὴν ὑγείαν, Ϛ τῇ δουλικῇ σου ταύτῃ τῶν Χριστιανῶν πολιτείᾳ ποίησον κατὰ πάντα ἐπιεικεῖς. Μνήσθητι Κύριε πάσης Ἐπισκοπῆς ὀρθοδόξων, τῶν ὀρθοτομούντων τὸν λόγον τῆς σῆς ἀληθείας, καὶ παντὸς Ἱερατικοῦ καὶ Μοναχικοῦ τάγματος, καὶ τῆς σωτηρίας αὐτῶν. Μνήσθητι Κύριε τῶν μισούντων καὶ ἀγαπώντων ἡμᾶς, τῶν διακονούντων ἀδελφῶν ἡμῶν, τῶν περιεστώτων, καὶ τῶν δι' αὐλόγους αἰτίας ἀπολειφθέντων, καὶ τῶν ἐντειλαμένων ἡμῖν τοῖς ἀναξίοις, εὔχεσθαι ὑπὲρ αὐτῶν. Μνήσθητι Κύριε τῶν ἐν αἰχμαλωσίᾳ καὶ θλίψεσιν ἀδελφῶν ἡμῶν, καὶ ἐλέησον αὐτοὺς κατὰ τὸ μέγα σου ἔλεος, πάσης ἀνάγκης ῥυόμενος. Ὅτι σὺ εἶ πηγὴ τῶν ἰαμάτων, Χριστὲ ὁ Θεὸς ἡμῶν, καὶ σοὶ τὴν δόξαν ἀναπέμπομεν, σὺν τῷ ἀνάρχῳ σου Πατρὶ, Ϛ τῷ Παναγίῳ, Ϛ ἀγαθῷ, καὶ ζωοποιῷ σου Πνεύματι, νῦν, καὶ ἀεὶ, καὶ εἰς τοὺς αἰῶνας τῶν αἰώνων. Ἀμήν:

Ὁ Ἱερεύς. Εἰρήνη πᾶσι. Τὰς κεφαλὰς ὑμῶν τῷ Κυρίῳ.

Καὶ λέγει τὴν Εὐχὴν μυστικῶς.

Κλῖνον Κύριε τὸ οὖς σου, καὶ ἐπάκουσον ἡμῶν, ὁ ἐν Ἰορδάνῃ βαπτισθῆναι καταδεξάμενος, καὶ ἁγιάσας τὰ ὕδατα, καὶ εὐλόγησον πάντας ἡμᾶς, τοὺς διὰ τῆς κλίσεως τοῦ ἑαυτῶν αὐχένος σημαίνοντας τὸ τῆς δουλείας πρόσχημα, καὶ καταξίωσον ἡμᾶς, ἐμπλησθῆναι τοῦ ἁγιασμοῦ σου, διὰ τῆς τοῦ ὕδατος τούτου μεταλήψεως, Ϛ γενέσθω ἡμῖν Κύριε, εἰς ὑγείαν ψυχῆς καὶ σώματος. ΕΚΦΩΝΩΣ.

ΕΥ γὰρ εἶ ὁ ἁγιασμὸς ἡμῶν, καὶ σοὶ τὴν δόξαν, Ϛ εὐχαριστίαν, καὶ προσκυνήσιν ἀναπέμπομεν, σὺν τῷ ἀνάρχῳ σου Πατρὶ, καὶ τῷ Πα-

Παναγίῳ, ϗ ἀγαθῷ, ϗ ζωοποιῷ σου Πνεύματι, νυν ϗ ἀεὶ, ϗ εἰς τοὺς αἰῶνας τῶν αἰώνων. Ἀμήν.

Εἶτα λαβὼν τὸν τίμιον Σταυρὸν, εὐλογεῖ τὰ ὕδατα ἐκ τρίτου, καταίγων σταυροειδῶς αὐτὸν ὀρθιον, ϗ ψάλλων, τὸ, Σῶσον Κύριε τὸν Λαόν σου. ἦχ. γ'.

Εἶτα ῥαντίζων σταυροειδῶς, λέγει τὸ παρὸν Τροπάριον, ἦχος, β'.

Ὧν σῶν δωρεῶν ἀξίους ἡμᾶς ποίησον Θεοτόκε Παρθένε, παρορῶσα τὰ πλημμελήματα ἡμῶν, ϗ παρέχουσα ἰάματα, τοῖς ἐν πίστει λαμβάνουσι τὴν εὐλογίαν σου ἄχραντε.

Εἶτα ἀσπάζεται ὁ Γέρων τὸν τίμιον Σταυρόν. Ὡσαύτως ϗ πᾶς ὁ Λαός. Εἶθ' οὕτω ϗ ῥαντίζει πάντα τὸν Λαὸν, ϗ τὴν Μονὴν μετὰ τοῦ Ἁγιάσματος.

Ὁ δὲ Χορὸς ψάλλει τὸ παρὸν Τροπάριον, ἦχος, δ'.

Πηγὴν ἰαμάτων ἔχοντες, ἅγιοι Ἀνάργυροι, τὰς ἰάσεις παρέχετε πᾶσι τοῖς δεομένοις, ὡς μεγίστην δωρεὰν ἀξιωθέντες, παρὰ τῆς ἀμνάδος πηγῆς τοῦ Σωτῆρος ἡμῶν· φησὶ γὰρ πρὸς ὑμᾶς ὁ Κύριος, ὡς ὁμοζήλους τῶν Ἀποστόλων· ἰδοὺ δέδωκα ὑμῖν τὴν ἐξουσίαν, καὶ πνευμάτων ἀκαθάρτων, ὥστε αὐτὰ ἐκβάλλειν, ϗ θεραπεύειν πᾶσαν νόσον ϗ πᾶσαν μαλακίαν· διὸ τοῖς προστάγμασιν αὐτοῦ καλῶς πολιτευσάμενοι, δωρεὰν ἐλάβετε, δωρεὰν παρέχετε· ἰατρεύοντες τὰ πάθη τῆς ψυχῆς, ϗ τῆς σωμάτων ἡμῶν.

Δόξα. Νεῦσον παρακλήσεσι. Καὶ νῦν. Δέσποτα πρόσδεξαι.

Ὁ Διάκονος. Ἔλεησον ἡμᾶς ὁ Θεός.

Ἔτι δεόμεθα ὑπὲρ ἐλέους, ζωῆς, εἰρήνης, ὑγείας.

Ὁ Γέρων. Ἐπάκουσον ἡμῶν ὁ Θεός. Καὶ ποιεῖ Ἀπόλυσιν.

Τάξις γινομένη εἰς τὸ γενέσθαι Ἀρχιδιάκονον, ἢ Μέγαν Οἰκονόμον, ἢ Πρωτοπρεσβύτερον.

Αὗται αἱ χειροτονίαι αἱ ἔξω τοῦ βήματος, γίνονται οὕτω.

Προσφέρεται ὁ χειροτονούμενος, κελεύοντά αὐτὸν καὶ λέγοντά. τὸ, Κέλευσον, κελεύσατε, Κέλευσον Δέσποτα ἅγιε τὸν σοὶ προσφερόμενον.

Ὁ δὲ Πατριάρχης φορῶν Σακκοράσιον, ϗ ὠμοφόριον λέγει.

Ἡ Μετριότης ἡμῶν διὰ τῆς Χάριτος τοῦ Παναγίου ϗ τελεταρχικοῦ

Πράγματος προχειρίζεται σε Ἀρχιδιάκονον τῆς καθ' ἡμᾶς τοῦ Χριστοῦ μεγάλης Ἐκκλησίας. ἢ μέγαν Οἰκονόμον, ἢ ἄλλοτι.

Καὶ εὐλογεῖ αὐτὸν, λεγόντων τῶν παρόντων τὸ,
Εἰς πολλὰ ἔτη Δέσποτα.

Εἰδὲ Μητροπολίτης ὄζιν ὁ χειροτονῶν, λέγει.
Ἡ Ταπεινότης ἡμῶν διὰ τῆς χάριτος τοῦ Παναγίου καὶ τελεταρχικοῦ Πράγματος προχειρίζεται σε Ἀρχιδιάκονον τῆς καθ' ἡμᾶς Μητροπόλεως. ἢ Οἰκονόμον, ἢ ἄλλοτι.

Καὶ εὐλογεῖ αὐτὸν ὡσὶ Κεφαλῆς, ἐν ὐδενὶ πλέον.
Εἰ βούλοιτο δὲ ὁ Ἀρχιδιάκονος, λεγέτω ἐν τὰς εὐχὰς μόνον, ἐπιθεὶς αὐτῷ τὴν χεῖρα.

Καὶ ὡσὶν μὲν τοῦ Ἀρχιδιακόνου εὐχέσθω μεγαλοφώνως.
Δέσποτα Κύριε ὁ Θεὸς ἡμῶν, ὁ τὴν Ἀρχιδιακονίαν τῷ γένει ἡμῶν, τῇ ἀφάτῳ σου προμηθείᾳ δωρησάμενος, τοῦ αὐτὴν ἐνδυσαμένους διατάττειν, ἐν διακονείᾳ ἐν τοῖς ὑποβεβηκόσιν ὑπουργοῖς τοῦ Θείου σου μυστηρίου. αὐτὸς ἔνδυσον τὴν χάριν ταύτην τῆς Ἀρχιδιακονίας τὸν παρόντα δοῦλόν σου, τὸν ἀδελφόν ἡμῶν· ἐν κατακόσμησον αὐτὸν τῇ σεμνότητί σου, ἐν ἀρχῇ ἵστασθαι τοῦ διακονεῖν τῷ λαῷ σου, καὶ ὑπόδειγμα καλὸν αὐτὸν γενέσθαι τοῖς μετ' ἔπειτα. ποίησον ἐν γήρει πλήρει φθάσαι, ἐν δοξάζειν τὸ μεγαλοπρεπὲς ὄνομά σου, τοῦ Πατρὸς, ἐν τοῦ Υἱοῦ, καὶ τοῦ Ἁγίου Πνεύματος, νῦν, ἐν ἀεὶ, ἐν εἰς τοὺς αἰῶνας τῶν αἰώνων. Ἀμήν.

Ἐπὶ δὲ Μεγάλου Οἰκονόμου λεγέτω τὴν Εὐχὴν ταύτην μεγαλοφώνως.
Κύριε ὁ Θεὸς ἡμῶν, ὁ πάντα σοφῶς οἰκονομῶν, ἐν τῇ κτίσει σαρκὸς σου Οἰκονομίᾳ τὴν σωτηρίαν ἡμῶν ὠργασάμενος· ὁ τὸν φρόνιμον οἰκονόμον καλῶς οἰκονομήσαντα, ὡς οἰκοδεσπότης ἐπαινέσας, ἀύλόγησον ἐν τὸν παρόντα δοῦλόν σου (τὸν δεῖνα) εἰς Οἰκονόμον, καὶ ἐνδυνάμωσον αὐτὸν, ἐν ἐνίσχυσον, πρὸς τὸ πιστῶς ἐν φρονίμως, ἐν ἀρεστῶς σοι οἰκονομεῖν τὰ τῆς Ἐκκλησίας πράγματά τε ἐν ῥήματα. ὅπως ὅτω ποιήσας, ἐν ὅτω διακονήσας, ἀξιωθῇ τῆς χαρᾶς τῶν τὰ τάλαντα καλῶς διακονησάντων· ἀποφύγῃ δὲ τῆς φλεκτῆς ἐνδροπῆς τε ἐν κατακρίσεως τοῦ τὸ τάλαντον ὀλιγώρως καταχώσαντος δούλου πονηροῦ, Εὐχαῖς ἐν πρεσβείαις τῆς Ὑπερευλογημένης Δεσποίνης ἡμῶν Θεοτόκου, τοῦ ἁγίου ἐνδόξου Παυλοφθόγγου Ἀποστόλου ἐν γενναίου Μάρτυρος Βαρνάβα, ἐν πάντων σου τῶν Ἁγίων. Ὅτι ἡγίασαι ἐν δεδόξασαι τὸ παντίμον

καὶ

καὶ μεγαλοπρεπὲς ὄνομά σου, τοῦ Πατρὸς, καὶ τοῦ Υἱοῦ, ϛ τοῦ Ἁγίου Πνεύματος, νῦν, ἢ ἀεὶ, ἢ εἰς τοὺς αἰῶνας τῶν αἰώνων. Ἀμήν :~

Ἐπὶ δὲ Πρωτοπρεσβυτέρου, λεγέτω ταύτην.

ΛΕσποτα Κύριε Ἰησοῦ Χριστὲ, ὁ Θεὸς ἡμῶν, ὁ τὴν Ἱερωσύνην χαρισάμενος τῷ γένει ἡμῶν, ϛ τῆς τοιαυτης δωρεᾶς ἢ τιμῆς τὴν χάριν ἡμᾶς ἐνδυσάμενος, ϛ αὐτοὺς ἱκανοὺς εὐλαβεῖς καθιστάμενος, τοῦ ἱερατικῶς διατάττειν. ϛ διακονεῖν τοὺς ὑποβεβηκότας λειτουργοὺς τοῦ μυστηρίου σου· Αὐτὸς ἔνδυσον τὸν ἀδελφὸν ἡμῶν (τὸν δεῖνα) ϛ τῇ σεμνότητι κατακόσμησον αὐτὸν, τοῦ ἐν ἀρχῇ ἵστασθαι τῶν Πρεσβυτέρων τοῦ λαοῦ σου, ἢ καλὸν ὑποδειγμα τοῖς μετ' αὐτὸν γενέσθαι καταξίωσον, ἢ μετ' εὐλαβείας ἢ αἰδοὺς ἐν γήρει καλῷ τελέσαι τὸν βίον εὐδόκησον, ϛ πάντας ἡμᾶς ὡς ἀγαθὸς Θεὸς ἐλέησον. Ὅτι σὺ εἶ ὁ δοτὴρ τῆς σοφίας, ϛ σὲ ὑμνεῖ πᾶσα ἡ Κτίσις, εἰς τοὺς αἰῶνας τῶν αἰώνων. Ἀμήν.

ΑΚΟΛΟΥΘΙΑ ΤΟΥ ΜΕΓΑΛΟΥ ΑΓΙΑΣΜΟΥ Τῶν Ἁγίων Θεοφανείων.

ΜΕτὰ τὸ εἰπεῖν τὸν Ἱερέα τὴν Ὀπισθάμβωνον Εὐχὴν, ἐξερχόμεθα πάντες ἐν τῷ Λουτῆρι, Προπορευομένου τοῦ Ἱερέως, μετὰ λαμπάδων ϛ Θυμιατοῦ. Ἡμῶν δὲ ψαλλόντων τὸ παρὸν Τροπάριον ἐκ τρίτου.. Ἦχος. πλ. δ'.

ΦΩνὴ Κυρίου ἐπὶ τῶν ὑδάτων βοᾷ λέγουσα· δεῦτε λάβετε πάντες Πνεῦμα σοφίας, Πνεῦμα συνέσεως, Πνεῦμα φόβου Θεοῦ, τοῦ ἐπιφανέντος Χριστοῦ :~ Εἶτα τὰ παρόντα Τροπάρια. Δις.

ΕΗμέρον τῶν ὑδάτων ἁγιάζεται ἡ φύσις, ἢ ῥήγνυται ὁ Ἰορδάνης, καὶ τῶν ἰδίων ναμάτων ἐπέχει τὸ ῥεῦμα, Δέσποτην ὁρῶν ῥυπτόμενον :~ Δίς.

ΩΣ ἄνθρωπος ἐν ποταμῷ, ἦλθες Χριστὲ Βασιλεῦ, ϛ δουλικὸν Βάπτισμα λαβεῖν σπεύδεις ἀγαθὲ, ὑπὸ τῶν τοῦ Προδρόμου χειρῶν, διὰ τὰς ἁμαρτίας ἡμῶν, φιλάνθρωπε :~

Δοξα, ἢ νῦν. ἦχος, πλ. δ'.

ΠΡὸς τὴν φωνὴν τοῦ βοῶντος ἐν τῇ ἐρήμῳ, ἑτοιμάσατε τὴν ὁδὸν τοῦ Κυρίου, ἦλθες Κύριε μορφὴν δούλου λαβὼν, Βάπτισμα αἰ-

αὐτῆς, ὁ μὴ γνοὺς ἁμαρτίαν. εἴδοσάν σε ὕδατα, καὶ ἐφοβήθησαν· συνέτρομος γέγονεν ὁ Πρόδρομος, Ϛ ἐβόησε λέγων· πῶς φωτίσει ὁ λύχνος τὸ φῶς; πῶς χειροθετήσει ὁ δοῦλος τὸν Δεσπότην; ἁγίασον ἐμὲ καὶ τὰ ὕδατα Σωτὴρ, ὁ αἴρων τοῦ Κόσμου τὴν ἁμαρτίαν:~

Ο' Διάκονος. Σοφία.

Προφητείας Η'σαΐου τὸ Α'νάγνωσμα. Κεφ.λέ. 1.

ΤΑ'δε λέγει Κύριος· εὐφράνθητι ἔρημος διψῶσα, ἀγαλλιάσθω ἔρημος, καὶ ἀνθείτω ὡς κρίνον. Καὶ ἐξανθήσει καὶ ὑλοχαρήσει, καὶ ἀγαλλιάσονται τὰ ἔρημα τοῦ Ι'ορδάνου, καὶ ἡ δόξα τοῦ Λιβάνου ἐδοθη αὐτῇ, καὶ ἡ τιμὴ τοῦ Καρμήλου, καὶ ὁ Λαός μου ὄψεται τὴν δόξαν Κυρίου, καὶ τὸ ὕψος τοῦ Θεοῦ· ἰσχύσατε χεῖρες ἀνειμέναι, καὶ γόνατα παραλελυμένα· παρακαλέσατε καὶ εἴπατε τοῖς ὀλιγοψύχοις τῇ διανοίᾳ. ἰσχύσατε καὶ μὴ φοβεῖσθε. ἰδοὺ ὁ Θεὸς ἡμῶν κρίσιν ἀνταποδίδωσι, Ϛ ἀνταποδώσει, αὐτὸς ἥξει καὶ σώσει ἡμᾶς. τότε ἀνοιχθήσονται ὀφθαλμοὶ τυφλῶν, Ϛ ὦτα κωφῶν ἀκούσονται. τότε ἁλεῖται χωλὸς ὡς ἔλαφος, καὶ τρανὴ ἔσται γλῶσσα μογιλάλων. ὅτι ἐρράγη ἐν ἐρήμῳ ὕδωρ, καὶ φάραγξ ἐν γῇ διψώσῃ, καὶ ἔσται ἡ ἄνυδρος εἰς ἕλη, καὶ εἰς τὴν διψῶσαν γῆν πηγὴ ὕδατος ἔσται. ἐκεῖ ἔσται εὐφροσύνη ὀρνέων, ἐπαύλεις σειρήνων, Ϛ καλάμη, Ϛ ἕλη. Ϛ ἐκεῖ ἔσται ὁδὸς καθαρὰ, Ϛ ὁδὸς ἁγία κληθήσεται· καὶ οὐ μὴ παρέλθῃ ἐκεῖ ἀκάθαρτος, οὐδὲ διεσπαρμένοι πορεύσονται δι' αὐτῆς, καὶ οὐ μὴ πλανηθῶσι. Ϛ οὐκ ἔσται ἐκεῖ λέων, οὐδὲ τῶν θηρίων τῶν πονηρῶν, οὐ μὴ ἀναβῇ εἰς αὐτὴν, οὐδὲ μὴ εὑρεθῇ ἐκεῖ. ἀλλὰ πορεύσονται ἐν αὐτῇ λελυτρωμένοι, καὶ συνηγμένοι ὑπὸ Κυρίου, καὶ ἀποστραφήσονται, Ϛ ἥξουσιν εἰς Σιὼν μετ' εὐφροσύνης, καὶ ἀγαλλιάματος, καὶ εὐφροσύνη αἰώνιος ὑπὲρ κεφαλῆς αὐτῶν. αἴνεσις, καὶ ἀγαλλίαμα, Ϛ εὐφροσύνη καταλήψεται αὐτούς. ἀπέδρα ὀδύνη, λύπη, καὶ στεναγμός:~

Προφητείας Η'σαΐου τὸ Α'νάγνωσμα· Κεφ.μέ. 1.

ΤΑ'δε λέγει Κύριος, οἱ διψῶντες πορεύεσθε ἐφ' ὕδωρ, καὶ ὅσοι μὴ ἔχοντες ἀργύριον, βαδίσαντες ἀγοράσατε, καὶ φάγεσθε, καὶ πίεσθε, ἄνευ ἀργυρίου καὶ τιμῆς, οἶνον καὶ στέαρ. ἵνα τί τιμᾶσθε ἀργυρίου ἐν οὐκ ἄρτοις; καὶ ὁ μόχθος ὑμῶν οὐκ εἰς πλησμονήν; ἀκούσατέ μου καὶ φάγεσθε ἀγαθὰ, καὶ τρυφήσει ἐν ἀγαθοῖς ἡ ψυχὴ ὑμῶν. καὶ διαθήσομαι ὑμῖν διαθήκην αἰώνιον, τὰ ὅσια Δαβὶδ τὰ πιστά. ἰδοὺ μαρτύριον ἐν ἔθνεσι δέδωκα αὐτὸν, ἄρχοντα καὶ προστάσσοντα ἐν ἔθνεσιν· ἰδοὺ ἔθνη ἃ οὐκ οἴδασί σε, ἐπικαλέσονταί σε, καὶ Λαοὶ οἳ οὐκ ἐπίστανταί σε, ἐπὶ σὲ καταφεύξονται, ἕνεκεν Κυρίου τοῦ Θεοῦσου, καὶ τοῦ ἁγίου Ι'σ-

ραὴλ,

ραὴλ, ὅτι ἐδόξασά σε. ζητήσατε τὸν Θεὸν, καὶ ἐν τῷ εὑρίσκειν αὐτὸν ἐπικαλέσασθε. ἡνίκα δ' ἂν ἐγγίζῃ ὑμῖν, ἀπολειπέτω ὁ ἀσεβὴς τὰς ὁδοὺς αὐτοῦ, ϛ ἀνὴρ ἄνομος τὰς βουλὰς αὐτοῦ, ϛ ἐπιϛράφητε πρὸς Κύριον τὸν Θεὸν ἡμῶν, ϗ ἐλεηθήσεσθε, ϗ κράξεσθε, ὅτι ϛὼ πολὺ ἀφήσει τὰς ἁμαρτίας ὑμῶν. οὐ γὰρ εἰσὶν αἱ βουλαί μου, ὥσπερ αἱ βουλαὶ ὑμῶν· οὐδὲ ὥσπερ αἱ ὁδοὶ ὑμῶν, αἱ ὁδοί μου, λέγει Κύριος· ἀλλ' ὡς ἀπέχει ὁ Οὐρανὸς ἀπὸ τῆς γῆς, οὕτως ἀπέχει ἡ ὁδός μου ἀπὸ τῶν ὁδῶν ὑμῶν, ϗ τὰ διανοήματα ὑμῶν ἀπὸ τῆς διανοίας μου. ὡς γὰρ ἐὰν καταβῇ ὑετὸς, ἢ χιὼν ἐκ τοῦ Οὐρανοῦ, ϗ οὐ μὴ ϛραφῇ ἐκεῖθεν, ἕως ἂν μεθύσῃ τὴν γῆν, ϗ ἐκτέκῃ, ϗ βλαϛήσῃ, ϗ δῷ σπέρμα τῷ σπείροντι, ϗ ἄρτον εἰς βρῶσιν· οὕτως ἔϛαι τὸ ῥῆμά μου, ὃ ἐὰν ἐξέλθῃ ἐκ τοῦ ϛόματός μου· οὐ μὴ ἀποϛραφῇ πρός με κενὸν, ἕως ἂν συντελέσῃ πάντα ὅσα ἠθέλησα, ϛ εὐοδώσω τὰς ὁδούς μου, ϛ τὰ ἐντάλματά μου. ἐν γὰρ εὐφροσύνῃ εὐφρανθήσεσθε, ϗ ἐν χαρᾷ διδαχθήσεσθε. τὰ γὰρ ὄρη ϗ οἱ βουνοὶ ἐξαλοῦνται, προσδεχόμενοι ὑμᾶς ἐν χαρᾷ, ϗ πάντα τὰ ξύλα τοῦ ἀγροῦ ἐπικροτήσει τοῖς κλάδοις. ϛ ἀντὶ τῆς ϛοιβῆς ἀναβήσεται κυπάρισσος, ἀντὶ δὲ τῆς κονύζης, ἀναβήσεται μυρσίνι. ϗ ἔϛαι Κυρίῳ εἰς ὄνομα, ϗ εἰς σημεῖον αἰώνιον, ϗ οὐκ ἐκλείψει.

Προφητείας Ἡσαΐου τὸ Ἀνάγνωσμα. Κεφ. ιβ'. 3.

ΜΑ δὲ λέγει Κύριος, ἀντλήσατε ὕδωρ μετ' εὐφροσύνης, ἐκ τῶν πηγῶν τοῦ σωτηρίου. ϗ ἐρεῖς ἐν τῇ ἡμέρᾳ ἐκείνῃ· ὑμνεῖτε τὸν Κύριον, βοᾶτε τὸ ὄνομα αὐτοῦ, ἀναγγείλατε ἐν τοῖς ἔθνεσι τὴν δόξαν αὐτοῦ, μιμνήσκεσθε, ὅτι ὑψώθη τὸ ὄνομα αὐτοῦ· ὑμνήσατε τὸ ὄνομα Κυρίου, ὅτι ὑψηλὰ ἐποίησεν· ἀναγγείλατε ἐν πάσῃ τῇ γῇ· ἀγαλλιᾶσθε, ϗ εὐφραίνεσθε οἱ κατοικοῦντες Σιὼν, ὅτι ὑψώθη ὁ ἅγιος ἐν Ἰσραὴλ ἐν μέσῳ αὐτῆς. Προκείμενον, ἦχος, γ'.

Κύριος φωτισμός μου ϗ Σωτήρ μου.

ϛι. Κύριος ὑπερασπιϛὴς τῆς ζωῆς μου. Ὁ Ἀπόϛολος.

Πρὸς Κορινθίους, α'. Ἐπιϛολῆς Παύλου τὸ Ἀνάγνωσμα. Κεφ. ί. 1.

ΑΔελφοὶ, οὐ θέλομεν ὑμᾶς ἀγνοεῖν, ὅτι οἱ πατέρες ἡμῶν πάντες ὑπὸ τὴν νεφέλην ἦσαν· ϗ πάντες διὰ τῆς θαλάσσης διῆλθον· ϗ πάντες εἰς τὸν Μωϋσῆν ἐβαπτίσθησαν, ἐν τῇ νεφέλῃ ϛ ἐν τῇ θαλάσσῃ· ϗ πάντες τὸ αὐτὸ βρῶμα πνευματικὸν ἔφαγον· καὶ πάντες τὸ αὐτὸ πόμα πνευματικὸν ἔπιον· ἔπινον γὰρ ἐκ πνευματικῆς ἀκολουθούσης πέτρας· ἡ δὲ πέτρα ἦν ὁ Χριϛός:~ Ἀλληλουϊάριον.

Φωνὴ Κυρίου ϛὼ τῶν ὑδάτων. ϛι. Ὁ Θεὸς τῆς Δόξης.

Εὐαγ-

Εὐαγγέλιον ἐκ τῦ κτ Μάρκου. Κεφ. ά. 9.

Ἐν ἐκείνῳ τῷ καιρῷ, ἦλθεν ὁ Ἰησοῦς ἀπὸ Ναζαρὲτ τῆς Γαλιλαίας, καὶ ἐβαπτίσθη εἰς τὸν Ἰορδάνην ὑπὸ Ἰωάννου. καὶ εὐθέως ἀναβαίνων ἀπὸ τοῦ ὕδατος, εἶδε σχιζομένους τοὺς Οὐρανοὺς, καὶ τὸ Πνεῦμα ὡσεὶ περιστερὰν καταβαῖνον ἐπ' αὐτόν· καὶ φωνὴ ἐγένετο ἐκ τῶν Οὐρανῶν. Σὺ εἶ ὁ Υἱός μου ὁ ἀγαπητὸς, ἐν σοὶ ηὐδόκησα:

Ο Δ Ι Α Κ Ο Ν Ο Σ.

Ἐν εἰρήνῃ τοῦ Κυρίου δεηθῶμεν. Ὁ Χορός. Κύριε ἐλέησον.

Ὑπὲρ τῆς ἄνωθεν εἰρήνης, καὶ τῆς σωτηρίας τῶν ψυχῶν ἡμῶν.

Ὑπὲρ τῆς εἰρήνης τοῦ σύμπαντος Κόσμου, ἁγιαθείας.

Ὑπὲρ τοῦ ἁγίου Οἴκου τούτου, καὶ τῶν μετὰ πίστεως, ἀλαβείας.

Ὑπὲρ τοῦ Ἀρχιεπισκόπου ἡμῶν.

Ὑπὲρ τῆς ἁγίας Μονῆς ταύτης, πάσης Πόλεως, χώρας.

Ὑπὲρ εὐκρασίας ἀέρων, εὐφορίας τῶν καρπῶν τῆς γῆς.

Ὑπὲρ πλεόντων, ὁδοιπορούντων, νοσούντων, καμνόντων.

Ὑπὲρ τοῦ ἁγιασθῆναι τὸ ὕδωρ τοῦτο, τῇ δυνάμει, καὶ ἐνεργείᾳ, καὶ ἐπιφοιτήσει τοῦ Ἁγίου Πνεύματος, τοῦ Κυρίου δεηθῶμεν.

Ὑπὲρ τοῦ καταφοιτῆσαι τοῖς ὕδασι τούτοις, τὴν καθαρτικὴν τῆς ὑπερουσίου Τριάδος ἐνέργειαν, τοῦ Κυρίου δεηθῶμεν.

Ὑπὲρ τοῦ δωρηθῆναι αὐτοῖς τὴν χάριν τῆς ἀπολυτρώσεως, τὴν εὐλογίαν τοῦ Ἰορδάνου, τῇ δυνάμει, καὶ ἐνεργείᾳ, καὶ ἐπιφοιτήσει τοῦ Ἁγίου Πνεύματος, τοῦ Κυρίου δεηθῶμεν.

Ὑπὲρ τοῦ φωτισθῆναι ἡμᾶς φωτισμὸν γνώσεως καὶ εὐσεβείας, διὰ τῆς ἐπιφοιτήσεως τοῦ Ἁγίου Πνεύματος, τοῦ Κυρίου δεηθῶμεν.

Ὑπὲρ τοῦ γενηθῆναι τὸ ὕδωρ τοῦτο, ἁγιασμοῦ δῶρον, ἁμαρτημάτων λυτήριον, εἰς ἴασιν ψυχῆς καὶ σώματος, καὶ πᾶσαν ὠφέλειαν ἐπιτήδειον, τοῦ Κυρίου δεηθῶμεν.

Ὑπὲρ τοῦ γενέσθαι αὐτὸ ὕδωρ ἁλλόμενον εἰς ζωὴν αἰώνιον, τοῦ Κυρίου.

Ὑπὲρ τοῦ ἀμαδεχθῆναι αὐτὸ, ἀπορρόπαιον πάσης ἐπιβουλῆς ὁρατῆς καὶ ἀοράτου ἐχθρῶν, τοῦ Κυρίου δεηθῶμεν.

Ὑπὲρ τῶν αὐτλούντων καὶ ἀρυομένων εἰς ἁγιασμὸν οἴκων, τοῦ Κυρίου δεηθῶμεν.

Ὑπὲρ τοῦ γενέσθαι αὐτὸ πρὸς καθαρισμὸν ψυχῶν καὶ σωμάτων πᾶσι τοῖς ἀρυομένοις πίστει τε, καὶ μεταλαμβάνοντι ἐξ αὐτοῦ, τοῦ Κυρίου δεηθῶμεν.

Ὑπὲρ τοῦ καταξιωθῆναι ἡμᾶς, ἐμπλησθῆναι ἁγιασμοῦ, διὰ τῆς τῶν ὑδά-

ὑδάτων τούτων μεταλήψεως, τῇ ἀοράτῳ ἐπιφανείᾳ τοῦ Ἁγίου Πνεύματος, τοῦ Κυρίου δεηθῶμεν.

Ὑπὲρ τοῦ εἰσακοῦσαι Κύριον τὸν Θεὸν φωνῆς τῆς δεήσεως ἡμῶν τῶν ἁμαρτωλῶν, ϛ ἐλεῆσαι ἡμᾶς, τοῦ Κυρίου δεηθῶμεν.

Ὑπὲρ τοῦ ῥυσθῆναι ἡμᾶς ἀπὸ πάσης θλίψεως, ὀργῆς, καὶ ἀνάγκης, τοῦ Κυρίου δεηθῶμεν.

Ἀντιλαβοῦ, σῶσον, ἐλέησον, καὶ διαφύλαξον ἡμᾶς ὁ Θεὸς τῇ σῇ χάριτι.

Τῆς Παναγίας, ἀχράντου, ὑπερευλογημένης, ἐνδόξου, Δεσποίνης ἡμῶν Θεοτόκου, ϛ Ἀειπαρθένου Μαρίας.

Τούτων λεγομένων, ὁ Ἱερεὺς εὔχεται, λέγων μυστικῶς τὴν Εὐχὴν ταύτην, καθ' ἑαυτόν.

Κύριε Ἰησοῦ Χριστὲ, ὁ Θεὸς, ὁ μονογενὴς Υἱὸς, ὁ ὢν εἰς τὸν κόλπον τοῦ Πατρὸς, ὁ ἀληθινὸς Θεὸς, ἡ πηγὴ τῆς ζωῆς καὶ τῆς ἀθανασίας, τὸ φῶς τὸ ἐκ φωτὸς, ὁ ἐλθὼν εἰς τὸν Κόσμον τοῦ φωτίσαι αὐτὸν, καταύγασον ἡμῶν τὴν διάνοιαν τῷ Ἁγίῳ σου Πνεύματι, καὶ πρόσδεξαι ἡμᾶς μεγαλωσύνην, ϛ εὐχαριστίαν σοι προσάγοντας, ἐπὶ τοῖς ἀπ' αἰῶνος θαυμαστοῖς σου μεγαλουργήμασι, ϛ τῇ ἐπ' ἐσχάτων τῶν αἰώνων σωτηρίῳ σου οἰκονομίᾳ, ἐν ᾗ τὸ ἡμῶν ἀσθενὲς καὶ πτωχὸν περιβαλόμενος φύραμα, καὶ τοῖς τῆς δουλείας μέτροις συγκατιὼν, ὁ τῶν ἁπάντων Βασιλεύς· ἔτι καὶ δουλικῇ χειρὶ ἐν Ἰορδάνῃ βαπτισθῆναι ὑπέμεινας, ἵνα τὴν τῶν ὑδάτων φύσιν ἁγιάσας ὁ ἀναμάρτητος, ὁδοποιήσῃς ἡμῖν τὴν δι' ὕδατος καὶ Πνεύματος ἀναγέννησιν, καὶ πρὸς τὴν πρώτην ἡμᾶς ἀποκαταστήσῃς ἐλευθερίαν. οὗ τινος θείου μυστηρίου τὴν ἀνάμνησιν ἑορτάζοντες, δεόμεθά σου Δέσποτα φιλάνθρωπε, ῥᾶνον ϛ ἐφ' ἡμᾶς τοὺς ἀναξίους δούλους σου, κατὰ τὴν θείαν σου ἐπαγγελίαν, ὕδωρ καθάρσιον, τῆς σῆς εὐσπλαγχνίας τὴν δωρεὰν, εἰς τὸ τὴν ἐπὶ τῷ ὕδατι τούτῳ αἴτησιν ἡμῶν τῶν ἁμαρτωλῶν εὐπρόσδεκτον γενέσθαι τῇ σῇ ἀγαθότητι, καὶ τὴν εὐλογίαν σου δι' αὐτοῦ ἡμῖν τε ϛ παντὶ τῷ πιστῷ σου χαρισθῆναι Λαῷ, εἰς δόξαν τοῦ ἁγίου ϛ προσκυνητοῦ σου ὀνόματος. Ὅτι πρέπει σοι πᾶσα δόξα, τιμὴ, ϛ προσκύνησις, τῷ Πατρὶ, ϛ τῷ Υἱῷ, ϛ τῷ Ἁγίῳ Πνεύματι, νῦν, καὶ ἀεὶ, καὶ εἰς τοὺς αἰῶνας τῶν αἰώνων. Ἀμήν.

Καὶ εἰπὼν καθ' ἑαυτὸν, τὸ, Ἀμὴν, τοῦ Διακόνου ἤδη πεπληρωκότος τὴν Συναπτὴν, Ἀπάρχεται ὁ Ἱερεὺς μεγαλοφώνως τῆς Εὐχῆς ταύτης.

Ἰστέον,

Ι'στέον, ὅτι ἡ παροῦσα Εὐχὴ, ἤγουν τὸ, Τριὰς ὑπερούσιε, ἀναγινώσκεται μὲν παράτισιν. Ἐν δὲ τῇ μεγάλῃ Ἐκκλησίᾳ, καὶ ἐν τῷ ἁγίῳ Ὄρει οὐ λέγεται. Σὺ δὲ, εἰ βούλει ταύτην εἰπεῖν μετὰ τὴν Συναπτὴν, καὶ τὴν ἄνωθεν Εὐχὴν, λέγε Ἐκφώνως.

Ποίημα Σωφρονίου Πατριάρχου Ἱεροσολύμων.

Τριὰς ὑπερούσιε, ὑπεράγαθε, ὑπέρθεε, παντοδύναμε, παντεπίσκοπε, ἀόρατε, ἀκατάληπτε, δημιουργὲ τῶν νοερῶν οὐσιῶν, καὶ τῶν λογικῶν φύσεων, ἡ ἔμφυτος ἀγαθότης, τὸ φῶς τὸ ἀπρόσιτον, τὸ φωτίζον πάντα ἄνθρωπον ἐρχόμενον εἰς τὸν Κόσμον, λάμψον κἀμοὶ τῷ ἀναξίῳ δούλῳ σου, φώτισόν μου τῆς διανοίας τὰ ὄμματα, ὅπως ἀνυμνοῦσαι τολμήσω τὴν ἄμετρον εὐεργεσίαν καὶ δύναμιν. εὐπρόσδεκτος γενέσθω ἡ παρ' ἐμοῦ δέησις διὰ τὸν παρεστῶτα Λαόν· ὅπως τὰ πλημμελήματά μου μὴ κωλύσωσιν ἐνθάδε παραγενέσθαι τὸ ἅγιόν σου Πνεῦμα· ἀλλὰ συγχώρησόν μοι ἀκατακρίτως βοᾷν σοι καὶ λέγειν καὶ νῦν ὑπεράγαθε. Δοξάζομέν σε Δέσποτα φιλάνθρωπε, παντοκράτωρ, προαιώνιε Βασιλεῦ· δοξάζομέν σε τὸν Κτίστην, καὶ δημιουργὸν τοῦ παντός· δοξάζομέν σε τὸν ἀπάτορα ἐκ μητρὸς, καὶ ἀμήτορα ἐκ Πατρός. ἐν γὰρ τῇ προλαβούσῃ Ἑορτῇ, νήπιόν σε εἴδομεν, ἐν δὲ τῇ παρούσῃ, τέλειόν σε ὁρῶμεν τὸν ἐκ τελείου τέλειον ἐπιφανέντα Θεὸν ἡμῶν. Σήμερον γὰρ τῆς Ἑορτῆς ἡμῖν ἐπέστη καιρὸς, καὶ χορὸς Ἁγίων ἐκκλησιάζει ἡμῖν, καὶ Ἄγγελοι μετ' ἀνθρώπων συνεορτάζουσι. Σήμερον ἡ χάρις τοῦ Ἁγίου Πνεύματος, ἐν εἴδει Περιστερᾶς τοῖς ὕδασιν ἐπεφοίτησε. Σήμερον ὁ ἄδυτος Ἥλιος ἀνέτειλε, καὶ ὁ Κόσμος τῷ φωτὶ Κυρίου καταυγάζεται. Σήμερον ἡ Σελήνη λαμπραῖς ταῖς ἀκτῖσι τῷ Κόσμῳ συνεκλαμπρύνεται. Σήμερον οἱ φωτοειδεῖς Ἀστέρες τῇ φαιδρότητι τῆς λάμψεως τὴν Οἰκουμένην καλλωπίζουσι. Σήμερον αἱ νεφέλαι ὑετὸν δικαιοσύνης τῇ ἀνθρωπότητι οὐρανόθεν δροσίζουσι. Σήμερον ὁ ἄκτιστος ὑπὸ τοῦ ἰδίου πλάσματος, βουλῇ χειροθετεῖται. Σήμερον ὁ Προφήτης καὶ Πρόδρομος τῷ Δεσπότῃ προσέρχεται, ἀλλὰ τρόμῳ παρίσταται, ὁρῶν Θεοῦ πρὸς ἡμᾶς συγκατάβασιν. Σήμερον τὰ τοῦ Ἰορδάνου νάματα εἰς ἰάματα μεταποιεῖται τῇ τοῦ Κυρίου παρουσίᾳ. Σήμερον ῥείθροις μυστικοῖς πᾶσα ἡ Κτίσις ἀρδεύεται. Σήμερον τὰ τῶν ἀνθρώπων πταίσματα τοῖς ὕδασι τοῦ Ἰορδάνου ἀπαλείφονται· Σήμερον ὁ Παράδεισος ἠνέῳκται τοῖς ἀνθρώποις, καὶ ὁ τῆς Δικαιοσύνης Ἥλιος καταυγάζει ἡμῖν. Σήμερον τὸ πικρὸν ὕδωρ, τὸ ἐπὶ Μωϋσέως τῷ Λαῷ, εἰς γλυκύτητα μεταποιεῖται τῇ τοῦ Κυρίου

πα-

παρουσία. Σήμερον τῶ παλαιῶ θρώνος ἀπηλλάγημεν, ὡς μέος Γορδὴλ διεσώθημεν. Σήμερον τῶ σκότος ἐλυτρώθημεν, καὶ τῷ φωτὶ τῆς θεογνωσίας καταυγαζόμεθα. Σήμερον ἡ ἀχλὺς τοῦ Κόσμου καθαίρεται τῇ ἐπιφανείᾳ τοῦ Θεοῦ ἡμῶν. Σήμερον λαμπαδοφεγγεῖ πᾶσα ἡ Κτίσις αὐγωθεῖσα. Σήμερον ἡ πλανὴ κατήργηται, καὶ ὁδὸν ἡμῖν σωτηρίας ὀργάζεται ἡ τοῦ Δεσπότου ἐπέλευσις. Σήμερον τὰ ἄνω τοῖς κάτω συνεορτάζει, καὶ τὰ κάτω τοῖς ἄνω συνομιλεῖ. Σήμερον ἡ ἱερὰ μεγαλόφωνος τῆς ὀρθοδόξων παμήγυρις ἀγάλλεται. Σήμερον ὁ Δεσπότης πρὸς τὸ Βάπτισμα ἐπείγεται, ἵνα ἀναβιβάσῃ πρὸς ὕψος τὸ ἀνθρώπινον. Σήμερον ὁ ἀχλὺς τῷ ἰδίῳ οἰκέτῃ συγκλίνεται, ἵνα ἡμᾶς ἐκ τῆς δουλείας ἐλευθερώσῃ. Σήμερον Βασιλείαν Οὐρανῶν ὑμνήσαμεν. τῆς γὰρ Βασιλείας τοῦ Κυρίου οὐκ ἔσται τέλος. Σήμερον γῆ καὶ θάλασσα τῶν τοῦ Κόσμου χαρὰν ἐμερίσαντο, καὶ ὁ Κόσμος εὐφροσύνης πεπλήρωται. Εἴδοσάν σε ὕδατα ὁ Θεὸς, εἴδοσάν σε ὕδατα καὶ ἐφοβήθησαν. Ὁ Γορδάνης ἐστράφη εἰς τὰ ὀπίσω, θεασάμενος τὸ πῦρ τῆς Θεότητος σωματικῶς κατερχόμενον, καὶ εἰσερχόμενον ἐπ' αὐτόν. Ὁ Γορδάνης ἐστράφη εἰς τὰ ὀπίσω, θεωρῶν τὸ Πνεῦμα τὸ Ἅγιον, ἐν εἴδει Περιστερᾶς κατερχόμενον, καὶ περιϊπταμένον σοι. Ὁ Γορδάνης ἐστράφη εἰς τὰ ὀπίσω, ὁρῶν τὸν ἀόρατον ὁρατὸν γενόμενον, τὸν Κτίστην σαρκωθέντα, τὸν Δεσπότην ἐν δούλου μορφῇ. Ὁ Γορδάνης ἐστράφη εἰς τὰ ὀπίσω, καὶ τὰ ὄρη ἐσκίρτησαν, Θεὸν ἐν σαρκὶ καθορῶντα, καὶ μεφέλαι φωνὴν ἔδωκαν, θαυμάζουσαι τὸν παραγενόμενον, φῶς ἐκ φωτὸς, Θεὸν ἀληθινὸν ἐκ Θεοῦ ἀληθινοῦ. Δεσποτικὴν παμήγυριν σήμερον ἐν τῷ Γορδάνῃ ὁρῶντες, αὐτὸν δὲ τὸν τῆς παραβάσεως θάνατον, καὶ τὸ τῆς πλάνης κέντρον, καὶ τὸν τοῦ ᾅδου σύνδεσμον ἐν τῷ Γορδάνῃ βυθίσαντα, καὶ Βάπτισμα σωτηρίας τῷ Κόσμῳ δωρησάμενον. Ὅθεν κἀγὼ ὁ ἁμαρτωλὸς, ὁ ἀνάξιος δοῦλός σου, τὰ μεγαλεῖα τῷ θαυμάτων σου διηγούμενος· σωνεχόμενος φόβῳ, ἐν καταμύξει βοῶσοι.

Καὶ αὐθις γεγονωτόρα ἐκφωνεῖ φωνῇ.

ΜΕγας εἶ Κύριε, καὶ θαυμαστὰ τὰ ἔργα σου, καὶ οὐδεὶς λόγος ἐξαρκέσει πρὸς ὕμνον τῶν θαυμασίων σου, γ'. Σὺ γὰρ βουλήσει ἐξ οὐκ ὄντων εἰς τὸ εἶναι παραγαγὼν τὰ σύμπαντα, τῷ σῷ κράτει συνέχεις τὴν Κτίσιν, καὶ τῇ σῇ προμοίᾳ διοικεῖς τὸν Κόσμον. Σὺ ἐκ τεσσάρων στοιχείων τὴν Κτίσιν συναρμόσας, τέτρασι καιροῖς τὸν κύκλον τοῦ ἐνιαυτοῦ ἐστεφάνωσας. Σὲ τρέμουσιν αἱ μοεραὶ πᾶσαι Δυνάμεις, σὲ ὑμνεῖ

μεῖ Ἥλιος, σὲ δοξάζει Σελήνη, σοὶ ἐντυγχάνει τὰ Ἄστρα, σοὶ ὑπακούει τὸ φῶς, σὲ φρίττουσιν ἄβυσσοι, σοὶ δουλεύουσιν αἱ πηγαί. Σὺ ἐξέτεινας τὸν Οὐρανὸν ὡσεὶ δέρριν, σὺ ἐστερέωσας τὴν γῆν ἐπὶ τῶν ὑδάτων, σὺ περιετείχισας τὴν θάλασσαν ψάμμῳ, σὺ πρὸς ἀνάπνοας τὸν ἀέρα ἐξέχεας. Ἀγγελικαὶ Δυνάμεις σοὶ λειτουργοῦσιν, οἱ τῶν Ἀρχαγγέλων χοροί σε προσκυνοῦσι, τὰ πολυόμματα Χερουβὶμ, ϛ τὰ ἑξαπτέρυγα Σεραφὶμ κύκλῳ ἑστῶτα καὶ περιϊπτάμενα φόβῳ τῆς ἀπροσίτου σου δόξης κατακαλύπτεται. Σὺ γὰρ Θεὸς ὢν ἀπερίγραπτος, ἄναρχός τε, καὶ ἀνέκφραστος, ἦλθες ἐπὶ τῆς γῆς μορφὴν δουλου λαβὼν, ἐν ὁμοιώματι ἀνθρώπων γενόμενος· οὐ γὰρ ἔφερες Δέσποτα διὰ σπλάγχνα ἐλέους σου, θεάσασθαι ὑπὸ τοῦ διαβόλου τυραννούμενον τὸ γένος τῶν ἀνθρώπων· ἀλλ' ἦλθες καὶ ἔσωσας ἡμᾶς. ὁμολογοῦμεν τὴν χάριν, κηρύττομεν τὸν ἔλεον, οὐ κρύπτομεν τὴν εὐεργεσίαν. τὰς τῆς φύσεως ἡμῶν γονὰς ἠλευθέρωσας, παρθενικὴν ἡγίασας μήτραν τῷ τόκῳ σου· πᾶσα ἡ Κτίσις ὕμνησέ σε ἐπιφανέντα. Σὺ γὰρ ὁ Θεὸς ἡμῶν ἐπὶ τῆς γῆς ὤφθης, καὶ τοῖς ἀνθρώποις συνανεστράφης. Σὺ καὶ τὰ Ἰορδάνεια ῥεῖθρα ἡγίασας, οὐρανόθεν καταπέμψας τὸ Ἅγιόν σου Πνεῦμα, καὶ τὰς κεφαλὰς τῶν ἐκεῖσε ἐμφωλευόντων συνέτριψας δρακόντων. Αὐτὸς οὖν, φιλάνθρωπε Βασιλεῦ, πάρεσο καὶ νῦν διὰ τῆς ἐπιφοιτήσεως τοῦ Ἁγίου σου Πνεύματος, ϛ ἁγίασον τὸ ὕδωρ τοῦτο, γ'. Καὶ δὸς αὐτῷ τὴν χάριν τῆς ἀπολυτρώσεως, τὴν εὐλογίαν τοῦ Ἰορδάνου. Ποίησον αὐτὸ ἀφθαρσίας πηγὴν, ἁγιασμοῦ δῶρον, ἁμαρτημάτων λυτήριον, νοσημάτων ἀλεξιτήριον, δαίμοσιν ὀλέθριον, ταῖς ἐναντίαις δυνάμεσιν ἀπρόσιτον, ἀγγελικῆς ἰσχύος πεπληρωμένον· ἵνα πάντες οἱ ἀρυόμενοι ϛ μεταλαμβάνοντες, ἔχοιεν αὐτὸ πρὸς καθαρισμὸν ψυχῶν ϛ σωμάτων, πρὸς ἰατρείαν παθῶν, πρὸς ἁγιασμὸν οἴκων, πρὸς πᾶσαν ὠφέλειαν ἐπιτήδειον. Σὺ γὰρ εἶ ὁ Θεὸς ἡμῶν, ὁ δι' ὕδατος καὶ Πνεύματος ἀνακαινίσας τὴν παλαιωθεῖσαν φύσιν ὑπὸ τῆς ἁμαρτίας. Σὺ εἶ ὁ Θεὸς ἡμῶν, ὁ διὰ θαλάσσης ἐλευθερώσας ἐκ τῆς δουλείας Φαραὼ διὰ Μωϋσέως, τὸ γένος τῶν Ἑβραίων. Σὺ γὰρ εἶ ὁ Θεὸς ἡμῶν, ὁ διαῤῥήξας πέτραν ἐν ἐρήμῳ, καὶ ἐῤῥύησαν ὕδατα, καὶ χείμαῤῥοι κατεκλύσθησαν, καὶ διψῶντα τὸν Λαόν σου κορέσας. Σὺ εἶ ὁ Θεὸς ἡμῶν, ὁ δι' ὕδατος ϛ πυρὸς διὰ τοῦ Ἠλία ἀπαλλάξας τὸν Ἰσραὴλ, ἐκ τῆς πλάνης τοῦ Βάαλ. Αὐτὸς ϛ νῦν Δέσποτα, ἁγίασον τὸ ὕδωρ τοῦτο τῷ Πνεύματί σου τῷ Ἁγίῳ, γ'. Δὸς πᾶσι τοῖς τε ἁπτομένοις, τοῖς τε μεταλαμβάνουσι, τοῖς τε χριομένοις, τὸν ἁγιασμὸν,

τὴν

τὴν ὑγείαν, τὴν κάθαρσιν, τὴν εὐλογίαν. Καὶ σῶσον Κύριε τοὺς δούλους σου τοὺς πιστοὺς Βασιλεῖς ἡμῶν, γ'. Καὶ φύλαξον αὐτοὺς ὑπὸ τὴν σκέπην σου ἐν εἰρήνῃ, ὑπόταξαν αὐτοῖς πάντα ἐχθρὸν καὶ πολέμιον, χάρισαι αὐτοῖς πάντα τὰ πρὸς σωτηρίαν αἰτήματα, ϛ ζωὴν τὴν αἰώνιον, ἵνα καὶ διὰ στοιχείων, καὶ διὰ ἀνθρώπων, καὶ διὰ Ἀγγέλων, καὶ διὰ ὁρωμένων, καὶ διὰ ἀόρατων, δοξαζηταί σου τὸ παράγιον ὄνομα, σὺν τῷ Πατρὶ, καὶ τῷ Ἁγίῳ Πνεύματι, νῦν, καὶ ἀεὶ, καὶ εἰς τοὺς αἰῶνας τῶν αἰώνων. Ἀμήν.

Εἰρήνη πᾶσι. Ὁ Διάκονος. Τὰς κεφαλὰς ὑμῶν τῷ Κυρίῳ.

Ὁ Ἱερεὺς κλινόμενος, ἐπεύχεται.

Κλῖνον Κύριε τὸ οὖς σου, ϛ ἐπάκουσον ἡμῶν, ὁ ἐν Ἰορδάνῃ βαπτισθῆναι καταδεξάμενος, καὶ ἁγιάσας τὰ ὕδατα· ϛ εὐλόγησον πάντας ἡμᾶς, τοὺς διὰ τῆς κλίσεως τοῦ ἑαυτῶν αὐχένος σημαίνοντας τὸ τῆς δουλείας πρόσχημα, καὶ καταξίωσον ἡμᾶς, ἐμπλησθῆναι τοῦ ἁγιασμοῦ σου, διὰ τῆς τοῦ ὕδατος τούτου μεταλήψεως, καὶ γενέσθω ἡμῖν Κύριε, εἰς ὑγείαν ψυχῆς καὶ σώματος.

Ε' Κ Φ Ω' Ν Ω Σ.

Ἐν γὰρ εἶ ὁ ἁγιασμὸς ἡμῶν, καὶ σοὶ τὴν δόξαν, καὶ εὐχαριστίαν, ϛ προσκυνήσιν ἀναπέμπομεν, σὺν τῷ ἀνάρχῳ σου Πατρὶ, καὶ τῷ Παναγίῳ, καὶ ἀγαθῷ, καὶ ζωοποιῷ σου Πνεύματι, νῦν, καὶ ἀεὶ, καὶ εἰς τοὺς αἰῶνας τῶν αἰώνων. Ἀμήν.

Καὶ βαπτίζει τὸν τίμιον Σταυρὸν, ὄρθιον αὐτὸν κατάγων ἐν τῷ ὕδατι, καὶ ἀνάγων.

Ψάλλων καὶ τὸ παρὸν Τροπάριον, εἰς ἦχον, α'. τρίς.

Ἐν Ἰορδάνῃ βαπτιζομένου σου Κύριε, ἡ τῆς Τριάδος ἐφανερώθη, προσκύνησις. τοῦ γὰρ Γεννήτορος ἡ φωνὴ προσεμαρτύρει σοι, ἀγαπητόν σε Υἱὸν ὀνομάζουσα. ϛ τὸ Πνεῦμα ἐν εἴδει Περιστερᾶς ἐβεβαίου τοῦ λόγου τὸ ἀσφαλές· ὁ ἐπιφανεὶς Χριστὲ ὁ Θεὸς, καὶ τὸν Κόσμον φωτίσας δόξα σοι.

Καὶ ῥαντίζει τὸν Ναὸν, καὶ πάντα τὸν Λαὸν ἐκ τοῦ ὕδατος.

Καὶ εἰσορχόμεθα ἐν τῷ Ναῷ, ψάλλοντες Ἰδιόμ. ἦχος, πλ. β'.

Ἀνυμνήσωμεν οἱ πιστοὶ, τῆς περὶ ἡμᾶς τοῦ Θεοῦ εὐεργεσίας τὸ μέγεθος. ἐν τῷ γὰρ ἡμῶν παραπτώματι, γενόμενος ἄνθρωπος, τὴν ἡμῶν κάθαρσιν καθαίρεται ἐν τῷ Ἰορδάνῃ, ὁ μόνος καθαρὸς ϛ ἀκήρατος, ἁγιάζων ἐμὲ καὶ τὰ ὕδατα· καὶ τὰς κεφαλὰς τῶν δρακόντων συντρίβων ἐπὶ τοῦ ὕδατος. ἀντλήσωμεν οὖν ὕδωρ μετ' εὐφροσύνης,

ἀδελφοί. ἡ γὰρ χάρις τοῦ Πνεύματος τοῖς πιστῶς αὐτλοῦσιν ἀοράτως ἐπιδίδοται παρὰ Χριστοῦ τοῦ Θεοῦ, τοῦ Σωτῆρος τῶν ψυχῶν ἡμῶν.

Εἶτα τὸ, ἐν τῷ ὀνόματι Κυρίου. Καὶ τὰ λοιπὰ, ἡ Ἀπόλυσις.

Α' ΚΟΛΟΥΘΙΑ ΤΟΥ ΘΕΙΟΥ Καὶ Ἱεροῦ Νιπτῆρος.

Μετὰ τὸν Ὄρθρον εὐχὴν, ἐξέρχεται ὁ Ἱερεὺς, καθὼς ἔθος ἐστὶν ἱλαγμένος, μετὰ λαμπάδων καὶ Θυμιατοῦ, ἔξω τῶν μεγάλων πυλῶν τοῦ Ναοῦ, τῆς λεκάνης τοῦ Νιπτῆρος ἀρτεπιθείσης παρὰ τοῦ Ἐγκλησιάρχου. Ταχθέντων δὲ Ἀδελφῶν, ιβ'. τῶν μελλόντων νιφθῆναι παρὰ τοῦ Προεστῶτος. Ἐφ' οἷς ἐπαναγκὰς εἶναι, τόν τε Πυλωρὸν, καὶ τὸν Οἰκονόμον. Συνεξέρχόμεθα πάντες τῷ Ἱερεῖ, Ψάλλοντες τὸν, Ν'. Καὶ μετὰ τὴν τούτου συμπλήρωσιν, λέγομεν ἐκ τοῦ Καμόνος τῆς μεγάλης Πέμπτης, τὴν ε'. Ὠδήν.

Ὠδὴ, ε'. Ἦχος, Πλ. β'.

Τῷ συνδέσμῳ τῆς ἀγάπης, συνδεόμενοι οἱ Ἀπόστολοι, τῷ δεσπόζοντι τῶν ὅλων ἑαυτοὺς Χριστῷ ἀναθέμενοι, ὡραίους πόδας ἐζητοῦντο, εὐαγγελιζόμενοι πᾶσιν εἰρήνην.

Τὸ ἄχετον κρατήσας, καὶ ὑπέρφορον ἐν αἰθέρι ὕδωρ, ἡ ἄβυσσος χαλινώσασα, ἡ θαλάσσας ἀναχαιτίζουσα Θεοῦ Σοφία, ὕδωρ νιπτῆρι βάλλει, πόδας ἀποπλύσει δὲ δούλων Δεσπότης.

Ἀθηναῖς ὑποδείκνυσι ταπεινώσεως, ὁ Δεσπότης τύπον, ὁ μεφέλαις δὲ τὸν Πόλον περιβάλλων, ζώννυται λέντιον, καὶ κάμπτει γόνυ, δούλων ἐκπλύναι πόδας, ὃ ἐν τῇ χειρὶ πρὸ πάντων τῶν ζώντων.

Εἶτα ψάλλονται τὰ ἰδιόμελα τοῦ Νιπτῆρος, Ἦχος, α'.

Ὁ Λέντιον ζωσάμενος, καὶ νίψας τοὺς πόδας τῶν Μαθητῶν, Χριστὸς ὁ Θεὸς, ἀποπλύνων ἡμῶν τοὺς ψυχικοὺς τὸν μολυσμὸν, καὶ περιζώσας ἡμᾶς σωτηρίῳ πνεύματι, τοῦ ποιεῖν τὰς ἐντολὰς τοῦ φωτὸς ἀγαθότητος.

Ἦχος, β'.

Μεγάλης ὀργῆς ἀπολαύειν μέλλοντες πιστοὶ, ἀλλαβῶς τῷ τιμίῳ Νιπτῆρι προσδράμωμεν, καὶ σαρκὸς ῥύπον ἀποπλυνόμενοι, τὰς ψυχὰς δὲ μυστικῶς ἁγιαζόμενοι. Χριστὸς γὰρ ὁ Σωτὴρ ἡμῶν, ὁ ἐφορῶν Θεὸς τὴν γῆν, καὶ ποιῶν αὐτὴν τρέμειν, κλίνει ἑαυτὸν καὶ

ἵνα ἡμῶν

ἰχμῶν ἄπτεται χοϊκῶν, πάσης ἐμαυτίας δυνάμεως, ἀσφαλῆ δωρούμενος τὴν ἐπίβασιν. αὐτῷ ἀχαρίστως βοήσωμεν, ὁ ἀρίστων ὑψώσεως ὁδὸν ὑποδείξας ἡμῖν τὴν ταπείνωσιν, σῶσον ἡμᾶς ἀγαθὲ ὡς φιλάνθρωπος:

Ἦχος, γ'.

Ὁ Πέτρος ἠλαβέτο νίψασθαι πόδας ἐκ τῶν ἀχράντων χειρῶν, ὑφ' ὧν ἐπλάσθη ὁ Ἀδάμ. ἤκουσε δὲ, εἰ μὴ νίψωσε, οὐκ ἔχεις μέρος μετ' ἐμοῦ, ἐκ βρόμῳ πολλῷ σωνεχόμενος ἐβόασοι Κύριε· μὴ μόνον τοὺς πόδας μου νίψῃς, ἀλλὰ ἐκ τὰς χεῖρας ἐκ τὴν κεφαλήν. ὦ μείζων Δεσπότης δωρεῶν. κοινωνοὺς ποιεῖτε τῆς χάριτος τοὺς ἑαυτοῦ Μαθητὰς, ὃν μέρος ἔχειν μετ' αὐτοῦ ἐπαγγέλλεται, τὴν ἄῤῥητον δόξαν, ὡς καὶ ἐν τῷ μυστικῷ ποτηρίῳ ἔφησε, καινὴν αὐτὸ πίνειν μετ' αὐτοῦ ἐν τῇ Βασιλείᾳ τοῦ Οὐρανῶν, ἧς ὃν ἡμᾶς ἀξίωσον, ὡς ἐλεήμων ἐκ φιλάνθρωπος:

Ἦχος, δ'.

Η μόνον ὁ ἀπρόσιτος τῇ οὐσίᾳ, ἔργον θεῖον ἀνέλαβε, λέντιον διεζώσατο, ὁ περιβάλλων τὸν Οὐρανὸν ἐν νεφέλαις. ὕδωρ ἔβαλεν εἰς Νιπτῆρα, ὁ τὴν θάλασσαν τὴν ἐρυθρὰν διατεμών. καὶ κάμψας τὰ γόνατα, ἤρξατο νίπτειν τοὺς πόδας τοῦ Μαθητοῦ, καὶ ἐκμάσσειν τῷ λεντίῳ, ᾧ ἐζωσμένος, ὅτε δὲ ἔνιψε τοὺς πόδας τοῦ Μαθητοῦ, εἶπεν αὐτοῖς· ὑμεῖς καθαροί ἐστε, ἀλλ' οὐχὶ πάντες, σημαίνων τὸν παραδιδόντα αὐτόν.

Εἶτα Σιωπητὶ παρὰ τοῦ Ἱερέως, ἢ τοῦ Διακόνου.

Ἐν εἰρήνῃ τοῦ Κυρίου δεηθῶμεν. Ὑπὲρ τῆς ἄνωθεν εἰρήνης.
Ὑπὲρ τῆς εἰρήνης τοῦ σύμπαντος. Ὑπὲρ τοῦ ἁγίου Οἴκου τούτου.
Ὑπὲρ τοῦ Ἀρχιεπισκόπου. Ὑπὲρ τῆς ἁγίας Μονῆς.
Ὑπὲρ ἀκρασίας ἀέρων, ἀφορίας. Ὑπὲρ πλεόντων, ὁδοιπορούντων.
Ὑπὲρ τοῦ ἁγιασθῆναι, ἐ ἁγιασθῆναι τὸν Νιπτῆρα τοῦτον, τῇ δυνάμει, καὶ ἐνεργείᾳ, καὶ ἐπιφοιτήσει τοῦ Ἁγίου Πνεύματος, τοῦ Κυρίου δεηθῶμεν.
Ὑπὲρ τοῦ γενέσθαι αὐτὸν εἰς ἔκπλησιν τοῦ ῥύπου τῶν πταισμάτων ἡμῶν, τοῦ Κυρίου δεηθῶμεν.
Ὑπὲρ τοῦ ῥυσθῆναι ἡμᾶς ἀπὸ πάσης θλίψεως.
Ἀντιλαβοῦ, σῶσον, ἐλέησον. Τῆς Παναγίας, ἀχράντου.
Ἐκφώνησις. Ὅτι σοὶ εἶ ἡ κάθαρσις τῶν ψυχῶν ἡμῶν, καὶ σοὶ τὴν δόξαν ἀναπέμπομεν, σὺν τῷ ἀνάρχῳ σου Πατρὶ, καὶ τῷ Παναγίῳ, Ἀγαθῷ, ἐ ζωοποιῷ σου Πνεύματι, νῦν, ἀεὶ, ἐ εἰς τοὺς αἰῶνας τῶν αἰώνων. Ἀμήν.

Digitized by Google

Καὶ μετὰ τὸ, Α' μήν. Ε'πεύχεται ὁ Ι'ερεὺς μεγαλοφώνως.

Τοῦ Κυρίου δεηθῶμεν.

ΚΥ'ριε ὁ Θεὲ ὑπεράγαθε, ὁ ἀπρόσιτος τῇ Θεότητι, ὁ ἐν τῇ τοῦ δούλου μορφῇ, ὑπηρέτου σχῆμα ἀναλαβὼν, ὁ εἰς ὑποτύπωσιν ταπεινώσεως σωτηρίου τοὺς τῶν Μαθητῶν σου πόδας ἀχράντοις χερσὶν ἀπονίψας, ὁ λεντίῳ ἐκμάξας. ἔπιδε ὁ νῦν ἐφ' ἡμᾶς τοὺς ἀναξίους δούλους σου, τῆς τοιαύτης σου συγκαταβάσεως μιμουμένους τὸ ὑπερένδοξον, ὁ ἀξίωσον τοὺς τῆς σαρκὸς μολυσμοὺς ἀπονίψασθαι ἡμᾶς, ὁ τὸ τῆς ψυχῆς ῥυπῶδες διὰ τῆς τοῦ ὕδατος τούτου προσψαύσεως. Χάρισαι ἡμῖν τὴν τοῦ Παναγίου σου Πνεύματος ἀόρατον ἐπιφοίτησιν. ἀσφάλισαι ἡμῶν τὰς ψυχὰς Ϛ τὰ σώματα ἀπὸ τοῦ τηροῦντος πτέρναν ὄφεως δολεροῦ· ἵνα καθαροὶ γενόμενοι, λατρεύσωμεν εὐπροσδέκτως σοι, ἐπάνω ὄφεων Ϛ σκορπίων, ὁ ἐπὶ πᾶσαν τὴν δύναμιν τοῦ ἐχθροῦ διαβαίνοντες. Ὅτι πρέπει σοι πᾶσα δόξα, τιμὴ, ὁ προσκύνησις, τῷ Πατρὶ, τῷ Υἱῷ, ὁ τῷ Α'γίῳ Πνεύματι, νῦν, καὶ ἀεὶ, καὶ εἰς τοὺς αἰῶνας τῶν αἰώνων. Α'μήν. Εἰρήνη πᾶσι. Ὁ Διάκονος. Τὰς κεφαλὰς ἡμῶν τῷ Κυρίῳ.

Ὁ Ι'ερεὺς ἐπεύχεται. Τοῦ Κυρίου δεηθῶμεν.

ΚΥ'ριε ὁ Θεὸς ἡμῶν, ὁ ὑποδείξας ἡμῖν μέτρα ταπεινώσεως ἐν τῇ οἰκείᾳ Ϛ πανυψίστῳ σου συγκαταβάσει, ὁ τὸν ἔσχατον τῇ προθέσει, πρῶτον ἀναγορεύσας. Χαρίτωσον ἡμᾶς ἐν τῇ πρὸς ἀλλήλους διακονίᾳ, ὕψωσον ἡμᾶς θείᾳ ταπεινώσει, διατήρησον ἀῤῥυπώτους, νιπτομένους ἀεὶ δάκρυσι, καθαιρομένους τῷ φωτισμῷ τῆς καθαρτικῆς σου χάριτος· ἵνα εἰλικρινῶς σοι πάντοτε προσπίπτοντες, εὕρωμεν ἔλεον Ϛ οἰκτιρμὸν ἐν τῷ φοβερῷ σου Βήματι.

Ε' Κ Φ Ω' Ν Ω Σ.

Ὅτι ἐλεήμων καὶ φιλάνθρωπος Θεὸς ὑπάρχεις. Καὶ μετὰ τὴν Ε'κφώνησιν, Λέγοντος τοῦ Ι'ερέως. Καὶ ὑπὲρ τοῦ καταξιωθῆναι ἡμᾶς. Κάθηνται οἱ μέλλοντες νιφθῆναι ἐν τοῖς προετοιμασθεῖσι σκάμνοις. Καὶ τοῦ Ι'ερέως ἀρχομένου λέγειν τὸ, ά. Εὐαγγέλιον τοῦ Νιπτῆρος. Ι'ςαται ὁ Προεςὼς, ποιῶν ὡς περιέχει τὸ Εὐαγγέλιον. Ὅτε οὖν λέγει, Τίθησι τὰ ἱμάτια. Α'ποτίθησι καὶ αὐτὸς τὸν Μανδύαν. Ὅτε δὲ τὸ, Λαβὼν λεντίον διεζώσατο. Λαβὼν τὸ Σάββανον, ζώννυσιν ἑαυτόν. Ὅτε δὲ, Εἶτα βάλλει ὕδωρ εἰς τὸν Νιπτῆρα, Βάλλει Ϛ αὐτὸς ὕδωρ χλιαρόν. καὶ αὖθις λεγομένου τοῦ, Καὶ ἤρξατο νίπτειν τοὺς πόδας τῶν Μαθητῶν, Ἄρχεται καὶ αὐτὸς νίπτειν ἀπὸ τοῦ Πυλωροῦ, μέχρι τοῦ Οἰκονόμου, ὁ

τοῦ

τῆ Ἐκκλησιαρχᾳ, ιβ'. καὶ ἐκμάσσειν ἑνὸς ἑκάστου τῶν μιπτομένων τὰς πόδας, καὶ ἀπαλείφεσθαι αὐτάς. Ὅτε δὲ ἔλθῃ εἰς τὸν Οἰκονόμον, τότε ἀναγινώσκει ὁ Γραμματεὺς τὸ λοιπὸν τῆ Εὐαγγελίου. Ἔρχεται οὖν πρὸς Σίμωνα Πέτρον, καὶ λέγει αὐτῷ ἐκεῖνος. Καὶ καθεξῆς πληροῖ τὸ τοιοῦτον Εὐαγγέλιον. Καὶ ὑπὸρ τῆ καταξιωθῆναι. Καὶ ἄρχεται τῆ Εὐαγγελίου.

Ἐκ τῆ κατ' Ἰωάννην ἁγίου Εὐαγγελίου. Κεφ. ιγ'. 3.

ΤΩ καιρῷ ἐκείνῳ, εἰδὼς ὁ Ἰησοῦς, ὅτι πάντα δέδωκεν αὐτῷ ὁ Πατὴρ εἰς τὰς χεῖρας, καὶ ὅτι ἀπὸ Θεοῦ ἐξῆλθε, καὶ πρὸς τὸν Θεὸν ὑπάγει· ἐγείρεται ἐκ τῆ δείπνου, καὶ τίθησι τὰ ἱμάτια αὐτῆ. Καὶ λαβὼν λέντιον, διέζωσεν ἑαυτόν. Εἶτα βάλλει ὕδωρ εἰς τὸν Νιπτῆρα, καὶ ἤρξατο νίπτειν τὰς πόδας τῶν Μαθητῶν, καὶ ἐκμάσσειν τῷ λεντίῳ, ᾧ ἦν διεζωσμένος. Ἔρχεται οὖν πρὸς Σίμωνα Πέτρον· καὶ λέγει αὐτῷ ἐκεῖνος· Κύριε, σύ μου νίπτεις τὰς πόδας; Ἀπεκρίθη Ἰησοῦς, καὶ εἶπεν αὐτῷ· Ὃ ἐγὼ ποιῶ, σὺ οὐκ οἶδας ἄρτι, γνώσῃ δὲ μετὰ ταῦτα. Λέγει αὐτῷ Πέτρος. Οὐ μὴ νίψῃς τὰς πόδας μου εἰς τὸν αἰῶνα. Ἀπεκρίθη αὐτῷ ὁ Ἰησοῦς· Ἐὰν μὴ νίψωσε, οὐκ ἔχεις μέρος μετ' ἐμοῦ. Λέγει αὐτῷ Σίμων Πέτρος· Κύριε, μὴ τὰς πόδας μου μόνον, ἀλλὰ καὶ τὰς χεῖρας, καὶ τὴν κεφαλήν. Λέγει αὐτῷ ὁ Ἰησοῦς. Ὁ λελουμένος οὐ χρείαν ἔχει, ἢ τὰς πόδας νίψασθαι, ἀλλ' ἔστι καθαρὸς ὅλος· καὶ ὑμεῖς καθαροί ἐστε, ἀλλ' οὐχὶ πάντες. Ἤδει γὰρ τὸν παραδιδόντα αὐτόν· διὰ τῆτο εἶπεν, οὐχὶ πάντες καθαροί ἐστε.

Καὶ μετὰ τὴν πλύσιν τῆ Εὐαγγελίου, ἀποζώννυται ὁ Ἡγούμενος τὴν σινδόνα, καὶ περιβάλλεται τὸν Μανδύαν. Καὶ καθεζόμενος εἰς τὸν τόπον αὐτῆ, ἐκφωνεῖ ὁ Διάκονος. Καὶ ὑπὸρ τῆ καταξιωθῆναι ἡμᾶς τῆς ἀκροάσεως τῆ ἁγίου Εὐαγγελίου. Καὶ λέγει τὸ δεύτερον Εὐαγγέλιον.

Ἐκ τῆ κατ' Ἰωάννην ἁγίου Εὐαγγελίου. Κεφ. ιγ'. 12.

ΤΩ καιρῷ ἐκείνῳ, ὅτε ἔνιψεν ὁ Ἰησοῦς τὰς πόδας τῶν Μαθητῶν, καὶ ἔλαβε τὰ ἱμάτια αὐτῆ, ἀναπεσών, πάλιν εἶπεν αὐτοῖς· Γινώσκετε τί πεποίηκα ὑμῖν; ὑμεῖς φωνεῖτέ με, ὁ Κύριος, καὶ ὁ Διδάσκαλος, καὶ καλῶς λέγετε· εἰμὶ γάρ. Εἰ οὖν ἐγὼ ἔνιψα ὑμῶν τὰς πόδας, ὁ Κύριος καὶ ὁ Διδάσκαλος, καὶ ὑμεῖς ὀφείλετε ἀλλήλων νίπτειν τὰς πόδας. Ὑπόδειγμα γὰρ δέδωκα ὑμῖν, ἵνα καθὼς ἐγὼ ἐποίησα ὑμῖν, καὶ ὑμεῖς ποιῆτε. Ἀμὴν ἀμὴν λέγω ὑμῖν, οὐκ ἔστι δοῦλος μείζων τῆ Κυρίου αὐτῆ, οὐδὲ Ἀπόστολος μείζων τῆ πέμψαντος αὐτόν. εἰ ταῦτα οἴδατε, μακάριοι ἐστε, ἐὰν ποιῆτε αὐτά.

Μετὰ δὲ τὸ Εὐαγγέλιον, ὁ Ἱερεὺς λέγει τὴν Εὐχήν.

Τοῦ Κυρίου δεηθῶμεν.

Κύριε ὁ Θεὸς ἡμῶν, ὁ κτ. τὸ πολὺ ἔλεός σου κενώσας ἑαυτὸν, ϛ μορφὴν δούλου λαβὼν, ὁ κτ. τὸν καιρὸν τοῦ σωτηριώδους, καὶ ζωοποιοῦ σου, καὶ ἑκουσίου πάθους, συνδειπνῆσαι καταξιώσας τοῖς ἁγίοις σου Μαθηταῖς ϛ Ἀποστόλοις, ϛ μτ. τοῦτο λεντίῳ περιζώσας σεαυτὸν, καὶ νίψας τοὺς πόδας τῶν ἁγίων σου Μαθητῶν, ὑπόδειγμα ταπεινοφροσύνης, καὶ ἀγάπης τῆς εἰς ἀλλήλους διδοὺς αὐτοῖς, καὶ εἰπών· Καθὼς ἐποίησα ὑμῖν, οὕτω καὶ ὑμεῖς ποιεῖτε εἰς ἀλλήλους. αὐτὸς καὶ νῦν, Δέσποτα, ἐν μέσῳ τῶν σῶν ἀναξίων δούλων, τῶν τῷ σῷ ὑποδείγματι ἐξακολουθησάντων γινόμενος, ἀπόσμηξον πάντα σπῖλον ϛ ῥυτίδα τῶν ψυχῶν ἡμῶν· ἵνα ἀπονιψάμενοι τὸν κολληθέντα ἡμῖν ἐκ τῶν παραπτωμάτων κονιορτὸν, καὶ τῷ λεντίῳ τῆς ἀγάπης ἐκμάξαντες, δυνηθῶμεν εὐαρεστεῖν σοι πάσας τὰς ἡμέρας τῆς ζωῆς ἡμῶν, καὶ εὑρεῖν χάριν ἐνώπιόν σου.

Ε' Κ Φ Ω' Ν Ω Σ.

Ὅτι σὺ εἶ ὁ εὐλογῶν, καὶ ἁγιάζων τὰ σύμπαντα, Χριστὲ ὁ Θεὸς ἡμῶν, καὶ σοὶ τὴν δόξαν ἀναπέμπομεν, τῷ Πατρὶ, καὶ τῷ Υἱῷ, καὶ τῷ Ἁγίῳ Πνεύματι, νῦν, καὶ ἀεὶ, καὶ εἰς τοὺς αἰῶνας τῶν αἰώνων. Ἀμήν:~

Καὶ χρίονται πάντες τὰς χεῖρας, ϛ τὰ πρόσωπα ἐκ τοῦ νίμματος.

Εἶτα εἰσερχόμεθα εἰς τὸν Ναὸν, ψάλλοντες Τροπάρια, ἦχος, π. β'.

Νιφθέντες πόδας, καὶ προκαθαρθέντες μυστηρίου μεθέξει, τοῦ θείου νῦν Χριστέ σου, οἱ ὑπηρέται, ἐκ Σιὼν ἐλαιῶνος, μέγα πρὸς ὄρος συνανῆλθον, ὑμνοῦντές σε φιλάνθρωπε.

Ὁρᾶτε ἔφης, φίλοι μὴ θροεῖσθε, νῦν γὰρ ἤγγικεν ὥρα, ληφθῆναί με, κτανθῆναι χερσὶν ἀνόμων· πάντες δὲ σκορπισθήσεσθαι, ἐμὲ λιπόντες, οὓς συνάξω κηρύξαι με φιλάνθρωπον.

Εἶτα δίδοται τὸ Κατακλαστόν. Καὶ γίνεται Ἀπόλυσις.

Καὶ εἰσερχόμεθα εἰς τὴν Τράπεζαν, ψάλλοντες τὸ, Ὑψώσω σε ὁ Θεός μου. Καὶ μεταλαμβάνομεν Οἴνου μόνου. Τὰ δὲ Ἀπόδειπνα, ψάλλομεν ἐν τοῖς Κελλίοις.

Ἀκο-

Digitized by Google

Α'ΚΟΛΟΥΘΙ'Α ΤΗ̃Σ Α'ΓΙ'ΑΣ ΠΕΝΤΗΚΟΣΤΗ̃Σ.

Τῇ Κυριακῇ τῆς Α'γίας Πεντηκοστῆς Ε'σπέρας, σημαίνει ταχύτερον. ἢ ποιεῖ Ε'ναρξιν, ἢ λέγομεν τὸν Προοιμιακὸν Ψαλμόν.

Εἰς δὲ τὸ, Κύριε ἐκέκραξα, ἱστῶμεν π̃. ϛ'. ἢ ψάλλομεν π̃. ἰδιόμελα.

Η'χος, δ'.

ΠΑράδοξα σήμερον, εἶδον τὰ ἔθνη πάντα ἐν πόλει Δαβίδ· ὅτε τὸ Πνεῦμα κατῆλθε τὸ Α'γιον, ἐν πυρίναις γλώσσαις, καθὼς ὁ Θεηγόρος Λουκᾶς ἀπεφθέγξατο· φησὶ γὰρ συνηγμένων τῶν Μαθητῶν τοῦ Χριστοῦ, ἐγένετο ἦχος, καθάπερ φερομένης βιαίας πνοῆς, ἢ ἐπλήρωσε τὸν οἶκον, οὗ ἦσαν καθήμενοι, ἢ πάντες ἤρξαντο φθέγγεσθαι, ξένοις ῥήμασι, ξένοις δόγμασι, ξένοις διδάγμασι τῆς Α'γίας Τριάδος.

ΤῸ Πνεῦμα τὸ Α'γιον, ἦν μὲν ἀεὶ, Σ ἔστι, ἢ ἔσται· οὔτε ἀρξάμενον, οὔτε παυσόμενον, ἀλλ' ἀεὶ Πατρὶ Σ Υἱῷ συντεταγμένον, ἢ συναριθμούμενον· ζωὴ ἢ ζωοποιοῦν, φῶς ἐκ φωτὸς προϊὸν, αὐτάγαθον, ἢ πηγὴ ἀγαθότητος· δι' οὗ Πατὴρ γνωρίζεται, Σ Υἱὸς δοξάζεται, καὶ παρὰ πάντων γινώσκεται. μία δύναμις, μία σύνταξις, μία προσκύνησις τῆς Α'γίας Τριάδος.

ΤῸ Πνεῦμα τὸ Α'γιον, φῶς Σ ζωὴ, ἢ ζῶσα πηγὴ νοερὰ, Πνεῦμα σοφίας, Πνεῦμα συνέσεως, ἀγαθὸν, εὐθὲς, νοερὸν, ἡγεμονεῦον, καθαῖρον τὰ πταίσματα· Θεὸς ἢ θεοποιοῦν, πῦρ ἐκ πυρὸς προϊόν, λαλοῦν, ἐνεργοῦν, διαιροῦν τὰ χαρίσματα· δι' οὗ Προφῆται ἅπαντες, ἢ Θεοῦ Α'πόστολοι μετὰ Μαρτύρων ἐστέφθησαν. ξένον ἄκουσμα, ξένον θέαμα, πῦρ διαιρούμενον, εἰς νομὰς χαρισμάτων.

Δόξα, Σ νῦν, ἦχος, π̃. β.

ΒΑσιλεῦ Οὐράνιε, Παράκλητε, τὸ Πνεῦμα τῆς ἀληθείας, ὁ πανταχοῦ παρὼν, ἢ τὰ πάντα πληρῶν· ὁ θησαυρὸς τῶν ἀγαθῶν, Σ ζωῆς χορηγὸς, ἐλθὲ ἢ σκήνωσον ἐν ἡμῖν, ἢ καθάρισον ἡμᾶς ἀπὸ πάσης κηλίδος, ἢ σῶσον ἀγαθὲ τὰς ψυχὰς ἡμῶν.

Εἴσοδος, τὸ Φῶς ἱλαρόν. Προκείμενον, ἦχος, βαρύς.

Τίς Θεὸς μέγας ὡς ὁ Θεὸς ἡμῶν; σὺ εἶ ὁ Θεὸς ὁ ποιῶν θαυμάσια.

π̃. Ε'γνώρισας ἐν τοῖς Λαοῖς τὴν δύναμίν σου.

π̃. Ε'μνήσθη τῶν ἔργων Κυρίου.

π̃. Καὶ εἶπα νῦν ἠρξάμην.

Εἶτα λέγει ὁ Διάκονος.

Ἔτι, καὶ ἔτι, κλίναντες τὰ γόνατα, τοῦ Κυρίου δεηθῶμεν.

Καὶ ἡμῶν κλινόντων τὸ γόνυ ἐπὶ γῆς, καὶ ἀσκεπῶν ὄντων, Ἀναγινώσκει ὁ Ἱερεὺς τὰς Εὐχὰς ἐπὶ τοῦ Βήματος Μεγαλοφώνως εἰς ἐπήκοον πάντων.

Ἄχραντε, ἀμίαντε, ἄναρχε, ἀόρατε, ἀκατάληπτε, ἀνεξιχνίαστε, ἀναλλοίωτε, ἀνυπέρβλητε, ἀμέτρητε, ἀνεξίκακε Κύριε, ὁ μόνος ἔχων ἀθανασίαν, φῶς οἰκῶν ἀπρόσιτον, ὁ ποιήσας τὸν Οὐρανὸν, καὶ τὴν γῆν, καὶ τὴν θάλασσαν, καὶ πάντα τὰ δημιουργηθέντα ἐν αὐτοῖς. Ὁ πρὸ τοῦ αἰτεῖσθαι, τοῖς πᾶσι τὰς αἰτήσεις παρέχων· σοῦ δεόμεθα, καὶ σὲ παρακαλοῦμεν, Δέσποτα φιλάνθρωπε, τὸν Πατέρα τοῦ Κυρίου, καὶ Θεοῦ, καὶ Σωτῆρος ἡμῶν Ἰησοῦ Χριστοῦ, τοῦ δι' ἡμᾶς τοὺς ἀνθρώπους, καὶ διὰ τὴν ἡμετέραν σωτηρίαν, κατελθόντος ἐκ τῶν Οὐρανῶν, καὶ σαρκωθέντος ἐκ Πνεύματος Ἁγίου, καὶ Μαρίας τῆς Ἀειπαρθένου, καὶ ἐνδόξου Θεοτόκου, ὃς πρότερον μὲν λόγοις διδάσκων, ὕστερον δὲ καὶ ἔργοις ὑποδεικνὺς, ἡνίκα τὸ σωτήριον ὑφίστατο πάθος, παρέσχεν ἡμῖν ὑπογραμμὸν τοῖς ταπεινοῖς, καὶ ἁμαρτωλοῖς, καὶ ἀναξίοις δούλοις σου, δεήσεις προσφέρειν ἐν αὐχένος, καὶ γονάτων κλίσεσιν, ὑπὲρ τῶν ἰδίων ἁμαρτημάτων, καὶ τῶν τοῦ Λαοῦ ἀγνοημάτων. Αὐτὸς πολυέλεε καὶ φιλάνθρωπε, ἐπάκουσον ἡμῶν, ἐν ᾗ ἂν ἡμέρᾳ ἐπικαλεσώμεθά σε· ἐξαιρέτως δὲ ἐν τῇ ἡμέρᾳ ταύτῃ τῆς Πεντηκοστῆς, ἐν ᾗ μετὰ τὸ ἀναληφθῆναι τὸν Κύριον ἡμῶν Ἰησοῦν Χριστὸν εἰς τοὺς Οὐρανοὺς, καὶ καθεσθῆναι ἐν δεξιᾷ σοῦ τοῦ Θεοῦ καὶ Πατρὸς, κατέπεμψε τὸ Ἅγιον Πνεῦμα ἐπὶ τοὺς ἁγίους αὐτοῦ Μαθητὰς καὶ Ἀποστόλους, ὃ καὶ ἐκάθισεν ἐφ' ἕνα ἕκαστον αὐτῶν, καὶ ἐπλήσθησαν ἅπαντες τῆς ἀκενώτου χάριτος αὐτοῦ, καὶ ἐλάλησαν ἑτέραις γλώσσαις τὰ μεγαλεῖά σου, καὶ προεφήτευσαν. Νῦν οὖν δεομένων ἐπάκουσον ἡμῶν, καὶ μνήσθητι ἡμῶν τῶν ταπεινῶν, καὶ κατακρίτων, καὶ ἐπίστρεψον τὴν αἰχμαλωσίαν τῶν ψυχῶν ἡμῶν, τὴν οἰκείαν συμπάθειαν ἔχων ὑπὲρ ἡμῶν πρεσβεύουσαν. δέξαι ἡμᾶς προσπίπτοντάς σοι, καὶ βοῶντας τὸ, ἡμάρτομεν, ἐπὶ σὲ ἐπερρίφημεν ἐκ μήτρας, ἀπὸ γαστρὸς μητρὸς ἡμῶν Θεὸς ἡμῶν σὺ εἶ. ἀλλ' ὅτι ἐξέλιπον ἐν ματαιότητι αἱ ἡμέραι ἡμῶν, γεγυμνώμεθα τῆς σῆς βοηθείας· ἐστερήμεθα ἀπὸ πάσης ἀπολογίας· ἀλλὰ θαρροῦντες τοῖς οἰκτιρμοῖς σου, κράζομεν· Ἁμαρτίας νεότητος ἡμῶν καὶ ἀγνοίας μὴ μνησθῇς, καὶ ἐκ τῶν κρυφίων ἡμῶν καθάρισον ἡμᾶς· μὴ ἀπορρίψῃς ἡμᾶς εἰς καιρὸν γήρως, ἐν τῷ ἐκλείπειν τὴν ἰσχὺν ἡμῶν, μὴ ἐγκαταλί-

ταλίπῃς ἡμᾶς, πρὶν ἡμᾶς εἰς τὴν γῆν ἀποστρέψαι, ἀξίωσον πρὸς σὲ ἐπιστρέψαι, καὶ πρόσχες ἡμῖν ἐν εὐμενείᾳ καὶ χάριτι, ἐπιμέτρησον τὰς ἀνομίας ἡμῶν τοῖς οἰκτιρμοῖς σου· ἀντίθες τὴν ἄβυσσον τῶν οἰκτιρμῶν σου τῷ πλήθει τῶν πλημμελημάτων ἡμῶν. ἐπίβλεψον ἐξ ὕψους ἁγίου σου Κύριε, ἐπὶ τὸν Λαόν σου τὸν περιεστῶτα, καὶ ἀπεκδεχόμενον τὸ παρὰ σοῦ πλούσιον ἔλεος· ἐπίσκεψαι ἡμᾶς ἐν τῇ χρηστότητί σου, ῥῦσαι ἡμᾶς ἐκ τῆς καταδυναστείας τοῦ διαβόλου, ἀσφάλισαι τὴν ζωὴν ἡμῶν τοῖς Ἁγίοις καὶ Ἱεροῖς νόμοις σου. Ἀγγέλῳ πιστῷ φύλακι παρακατάθου τὸν Λαόν σου· πάντας συνάγαγε εἰς τὴν Βασιλείαν σου· δὸς συγνώμην τοῖς ἐλπίζουσιν ἐπὶ σέ. ἄφες αὐτοῖς καὶ ἡμῖν τὰ ἁμαρτήματα, καθάρισον ἡμᾶς τῇ ἐνεργείᾳ τοῦ Ἁγίου σου Πνεύματος, διάλυσον τὰς καθ' ἡμῶν μηχανὰς τοῦ ἐχθροῦ. Ἐπισυνάπτει καὶ ταύτην τὴν Εὐχήν.

Ὁ Υ'λογητὸς εἶ Δέσποτα Παντοκράτωρ, ὁ φωτίσας τὴν ἡμέραν τῷ φωτὶ τῷ ἡλιακῷ, καὶ τὴν νύκτα φαιδρύνας ταῖς αὐγαῖς τοῦ πυρός· ὁ τὸ μῆκος τῆς ἡμέρας διελθεῖν ἡμᾶς καταξιώσας, καὶ προσεγγίσαι ταῖς ἀρχαῖς τῆς νυκτὸς, ἐπάκουσον τῆς δεήσεως ἡμῶν, ὃ παντὸς τοῦ Λαοῦ σου, καὶ πᾶσιν ἡμῖν συγχωρήσας τὰ ἑκούσια ὃ τὰ ἀκούσια ἁμαρτήματα, πρόσδεξαι τὰς ἑσπερινὰς ἡμῶν ἱκεσίας, καὶ κατάπεμψον τὸ πλῆθος τοῦ ἐλέους σου καὶ τῶν οἰκτιρμῶν σου ἐπὶ τὴν κληρονομίαν σου. Τείχισον ἡμᾶς ἁγίοις Ἀγγέλοις σου, ὅπλισον ἡμᾶς ὅπλοις δικαιοσύνης σου, περιχαράκωσον ἡμᾶς τῇ ἀληθείᾳ σου, φρούρησον ἡμᾶς τῇ δυνάμει σου, ῥῦσαι ἡμᾶς πάσης περιστάσεως, πάσης ἐπιβουλῆς τοῦ ἀντικειμένου. Παράσχου δὲ ἡμῖν καὶ τὴν παροῦσαν ἑσπέραν, σὺν τῇ ἐπερχομένῃ νυκτὶ, τελείαν, ἁγίαν, εἰρηνικὴν, ἀναμάρτητον, ἀσκανδάλιστον, ἀφάντασον, καὶ πάσας τὰς ἡμέρας τῆς ζωῆς ἡμῶν· πρεσβείαις τῆς Ἁγίας Θεοτόκου, καὶ πάντων τῶν Ἁγίων, τῶν ἀπ' αἰῶνός σοι εὐαρεστησάντων.

Ὁ ΔΙΆΚΟΝΟΣ.

Ἀντιλαβοῦ, σῶσον, ἐλέησον. Τῆς Παναγίας, ἀχράντου.

Ἐκφώνως ὁ Ἱερεύς.

Σὸν γάρ ἐστι τὸ ἐλεεῖν, καὶ σώζειν ἡμᾶς Χριστὲ ὁ Θεὸς ἡμῶν, καὶ σοὶ τὴν δόξαν ἀναπέμπομεν, τῷ Πατρὶ, καὶ τῷ Υἱῷ, καὶ τῷ Ἁγίῳ Πνεύματι, νῦν, ὃ ἀεὶ, καὶ εἰς τοὺς αἰῶνας τῶν αἰώνων.

Ὁ Διάκονος. Εἴπωμεν πάντες ἐξ ὅλης τῆς ψυχῆς, καὶ ἐξ ὅλης.

Κύριε Παντοκράτωρ ὁ Θεός. Ἐλέησον ἡμᾶς ὁ Θεός.

Καὶ τὰ λοιπά. Εἶτα ὁ Ἱερεὺς τὴν Ἐκφώνησιν.

Ὅτι ἐλεήμων, καὶ φιλάνθρωπος Θεὸς ὑπάρχεις.

Εἶτα

Εἶτα ὁ Διάκονος.

Ἔτι, Ϛ ἔτι, κλίναντες τὰ γόνατα, τοῦ Κυρίου δεηθῶμεν.

Ὁ Ἱερεὺς ἐπεύχεται.

ΚΥρίε Ἰησοῦ Χριϛὲ ὁ Θεὸς ἡμῶν, ὁ τὴν σὴν εἰρήνην δεδωκὼς τοῖς ἀνθρώποις, καὶ τὴν τοῦ Παναγίου Πνεύματος δωρεὰν, ἔτι τῷ βίῳ καὶ ἡμῖν συμπαρὼν, εἰς κληρονομίαν ἀναφαίρετον τοῖς πιϛοῖς ἀεὶ παρέχων, ἐμφανέϛερον δὲ ταύτην τὴν χάριν τοῖς σοῖς Μαθηταῖς καὶ Ἀποϛόλοις καταπέμψας, καὶ τὰ τούτων χείλη πυρίναις ϛομώσας γλώσσαις, δι' ὧν παῖν γένος ἀνθρώπων τὴν θεογνωσίαν ἰδίᾳ διαλέκτῳ εἰς ἀκοὴν ὠτίου δεξάμενοι, φωτὶ τοῦ Πνεύματος ἐφωτίσθημεν, καὶ τῆς πλάνης ὡς ἐκ σκότους ἀπηλλάγημεν, καὶ τῇ τῶν αἰσθητῶν καὶ πυρίνων γλωσσῶν διανομῇ, καὶ ὑπερφυεῖ ἐνεργείᾳ τὴν εἰς σὲ πίϛιν ἐμαθητεύθημεν, καὶ σὲ θεολογεῖν σὺν τῷ Πατρὶ, καὶ τῷ Ἁγίῳ Πνεύματι, ἐν μιᾷ Θεότητι, καὶ δυνάμει, καὶ ἐξουσίᾳ κατηυγάσθημεν. Σὺ οὖν τὸ ἀπαύγασμα τοῦ Πατρὸς, ὁ τῆς οὐσίας καὶ τῆς φύσεως αὐτοῦ ἀπαράλλακτος, καὶ ἀμετακίνητος χαρακτὴρ, ἡ πηγὴ τῆς σοφίας καὶ τῆς χάριτος, διάνοιξον κἀμοῦ τοῦ ἁμαρτωλοῦ τὰ χείλη, καὶ δίδαξόν με πῶς δεῖ, Ϛ ὑπὲρ ὧν χρὴ προσεύχεσθαι. Σὺ γὰρ εἰ ὁ γινώσκων τὸ πολὺ τῶν ἁμαρτιῶν μου πλῆθος, ἀλλ' ἡ σὴ εὐσπλαγχνία νικήσει τούτων τὸ ἄμετρον. Ἰδοὺ γὰρ φόβῳ παρίϛαμαί σοι, εἰς τὸ πέλαγος τοῦ ἐλέους σου τὴν ἀπόγνωσιν ἀπορρίψας τῆς ψυχῆς μου. Κυβέρνησόν μου τὴν ζωὴν, ὁ πᾶσαν ῥήματι τὴν Κτίσιν ἀρρήτῳ σοφίας δυνάμει κυβερνῶν, ὁ εὔδιος τῶν χειμαζομένων λιμήν· καὶ γνώρισόν μοι ὁδὸν ἐν ᾗ πορεύσομαι. Πνεῦμα σοφίας σου τοῖς ἐμοῖς παράσχου διαλογισμοῖς, πνεῦμα συνέσεως τῇ ἀφροσύνῃ μου δωρούμενος, πνεῦμα φόβου σου τοῖς ἐμοῖς ἐπισκίασον ἔργοις, καὶ πνεῦμα εὐθὲς ἐγκαίνισον ἐν τοῖς ἐγκάτοις μου, καὶ πνεύματι ἡγεμονικῷ τὸ τῆς διανοίας μου ϛήριξον ὀλισθηρόν· ἵνα καθ' ἑκάϛην ἡμέραν, τῷ Πνεύματί σου πρὸς τὸ συμφέρον ὁδηγούμενος, καταξιωθῶ ποιεῖν τὰς ἐντολάς σου, καὶ τῆς σῆς ἀεὶ μνημονεύειν ἐνδόξου καὶ ἐρευνητικῆς τῶν πεπραγμένων ἡμῖν παρουσίας. Καὶ μὴ παρίδῃς με τοῖς φθειρομένοις τοῦ Κόσμου τούτου συναπατᾶσθαι τέρπνοις· ἀλλὰ τῶν μελλόντων ὀρέγεσθαι τῆς ἀπολαύσεως ἐνίσχυσον θησαυρῶν. Σὺ γὰρ εἶπας Δέσποτα, ὅτι πέρ ὅσα ἄν τις αἰτήσηται ἐν τῷ ὀνόματί σου, ἀκωλύτως παρὰ τοῦ σοῦ λαμβάνει συναϊδίου Θεοῦ Ϛ Πατρός. Διὸ κἀγὼ ὁ ἁμαρτωλὸς ἐν τῇ ἐπιφοιτήσει τοῦ Ἁγίου σου Πνεύματος, τὴν σὴν ἱκετεύω ἀγαθότητα, ὅσα κυξάμην ἀπόδος μοι εἰς σωτηρίαν. Ναὶ Κύ-

ριε,

σιε, ὁ πάσης ἀοργησίας πλουσιοπάροχος δοτὴρ ἀγαθὸς, ὅτι σὺ εἶ ὁ διδοὺς ὑπερεκπερισσοῦ ὧν αἰτούμεθα. Σὺ εἶ ὁ συμπαθὴς, ὁ ἀμαρτίας γεγονὼς τῆς σαρκὸς ἡμῶν κοινωνὸς, ὁ τοῖς κάμπτουσι πρὸς σὲ γόνυ ἐπικαμπτόμενος φιλανθρωπίαις, ἱλασμός τε γενόμενος τῶν ἁμαρτιῶν ἡμῶν. Δὸς δὴ Κύριε τῷ λαῷ σου τὰς οἰκτιρμούς σου, ἐπάκουσον ἡμῶν ἐξ Οὐρανοῦ ἁγίου σου, ἁγίασον αὐτοὺς ἐν τῇ σκέπῃ τῆς πτερύγων σου, μὴ παριδὴς τὰ ἔργα τῆς χειρῶν σου· σοὶ μόνῳ ἡμάρτομεν, ἀλλὰ καὶ σοὶ μόνῳ λαβόμεν. Οὐκ οἴδαμεν προσκυνεῖν Θεῷ ἀλλοτρίῳ, οὐδὲ διαπετάζειν πρὸς ἕτερον Θεὸν τὰς ἑαυτῶν ἀέστοτα χεῖρας. Ἄφες ἡμῖν τὰ παραπτώματα, καὶ προσδεχόμενος ἡμῶν τὰς γογγυστερεῖς δεήσεις, ἔκτεινον πᾶσιν ἡμῖν χεῖρα βοηθείας. Πρόσδεξαι τὴν ἀχλὺν παντὸς ὡς θυμίαμα δεκτὸν, ἀναλαμβανόμενον ἐνώπιον τῆς σῆς ὑπεραγάθου Βασιλείας.

Ἐπισιώπησις καὶ ταύτην.

ΚΎριε, Κύριε, ὁ ῥυσάμενος ἡμᾶς ἀπὸ παντὸς βέλους πετομένου ἡμέρας, ῥῦσαι ἡμᾶς καὶ ἀπὸ παντὸς πράγματος ἐν σκότει διαπορευομένου. Πρόσδεξαι θυσίαν εὐχαριστηρίου τὰς τῶν χειρῶν ἡμῶν ἐπάρσεις. καταξίωσον δὲ ἡμᾶς, τὸ νυκτερινὸν σκότος ἀμέμπτως διελθεῖν ἀπειράστους κακῶν, καὶ λύτρωσαι ἡμᾶς ἀπὸ πάσης ταραχῆς καὶ θαλίας, τῆς ἐκ τοῦ διαβόλου ἡμῖν προσγινομένης. χάρισαι ταῖς ψυχαῖς ἡμῶν κατάνυξιν, καὶ τοῖς λογισμοῖς ἡμῶν μέριμναν, τῆς ἐν τῇ φοβερᾷ καὶ δικαίᾳ σου κρίσει ἐξετάσεως. καθήλωσον ἐκ τοῦ φόβου σου τὰς σάρκας ἡμῶν, καὶ μέχρωσον τὰ μέλη ἡμῶν τὰ ἐπὶ τῆς γῆς· ἵνα καὶ ἐν τῇ καθ' ὕπνον ἡσυχίᾳ ἐμφαιδρυνώμεθα τῇ θεωρίᾳ τῶν κριμάτων σου. Ἀπόστησον δὲ ἀφ' ἡμῶν πᾶσαν φαντασίαν ἀπρεπῆ, καὶ ἐπιθυμίαν βλαβεράν· διαφύλαξον δὲ ἡμᾶς ἐν τῷ καιρῷ τῆς προσευχῆς ἐστηριγμένους ἐν τῇ πίστει, καὶ προκοπτοντας ἐν τοῖς παραγγέλμασί σου.

Ὁ ΔΙΆΚΟΝΟΣ.

Ἀντιλαβοῦ, σῶσον, ἐλέησον, ἐπάκουσον.

Τῆς Παναγίας, ἀχράντου, ὑπερευλογημένης ἐνδόξου.

Ἐκφώνως ὁ Ἱερεύς.

Εὐδοκίᾳ, καὶ χάριτι τοῦ μονογενοῦς σου Υἱοῦ, μεθ' οὗ εὐλογητὸς εἶ, σὺν τῷ Παναγίῳ, καὶ ἀγαθῷ, καὶ ζωοποιῷ σου Πνεύματι, νῦν, καὶ ἀεὶ, καὶ εἰς τοὺς αἰῶνας τῶν αἰώνων. Ἀμήν.

Μετὰ δὲ τοῦτο, λέγει ὁ Διάκονος.

Ἔτι, καὶ ἔτι κλίναντες τὰ γόνατα, τῷ Κυρίῳ δεηθῶμεν.

Καὶ

Καὶ ὁ Ἱερεὺς τὴν Εὐχήν.

Ἡ Ἀεννάως βρύουσα ζωτικὴ, καὶ φωτιστικὴ πηγὴ, ἡ συναΐδιος τοῦ Πατρὸς δημιουργικὴ δύναμις, ὁ πᾶσαν τὴν οἰκονομίαν διὰ τὴν τῶν βροτῶν σωτηρίαν ὑπερκάλλως πληρώσας, Χριστὲ ὁ Θεὸς ἡμῶν, ὁ θανάτου δεσμοὺς ἀλύτους, καὶ κλεῖθρα ᾅδου διαῤῥήξας, πονηρῶν δὲ πνευμάτων πλήθη καταπατήσας, ὁ προσαγαγὼν ἑαυτὸν ἄμωμον ὑπὲρ ἡμῶν ἱερεῖον, τὸ σῶμα δοὺς τὸ ἄχραντον εἰς θυσίαν, τὸ πάσης ἁμαρτίας ἄψαυστόν τε Ϛ ἄβατον, καὶ διὰ τῆς φρικτῆς ταύτης, Ϛ ἀνεκδιηγήτου Ἱερουργίας ζωὴν ἡμῖν αἰώνιον χαρισάμενος· ὁ εἰς ᾅδου καταβὰς, καὶ μοχλοὺς αἰωνίους συντρίψας, καὶ τοῖς ἐν σκότει καθημένοις ἀνόδον ἀναδείξας, τὸν δὲ ἀρχέκακον καὶ βύθιον δράκοντα θεοσόφῳ δελεάματι ἀγκιστρεύσας, καὶ σειραῖς ζόφου δεσμεύσας ἐν ταρτάρῳ, καὶ πυρὶ ἀσβέστῳ, καὶ σκότῳ ἐξωτέρῳ, διὰ τῆς ἀπειροδυνάμου σου κατασφαλισάμενος ἰσχύος, ἡ μεγαλώνυμος σοφία τοῦ Πατρὸς, ὁ τοῖς ἐπειρεαζομένοις μέγας ἐπίκουρος φανεὶς, καὶ φωτίσας τοὺς ἐν σκότει Ϛ σκιᾷ θανάτου καθημένους· Σὺ δόξης ἀεννάου Κύριε, Ϛ Πατρὸς ὑψίστου Υἱὲ ἀγαπητὲ, αἰΐδιον φῶς ἐξ αἰδίου φωτὸς, Ἥλιε Δικαιοσύνης, ἐπάκουσον ἡμῶν δεομένων σου, Ϛ ἀνάπαυσον τὰς ψυχὰς τῶν δούλων σου, τῶν προκεκοιμημένων πατέρων Ϛ ἀδελφῶν ἡμῶν, Ϛ τῶν λοιπῶν συγγενῶν κατὰ σάρκα, καὶ πάντων τῶν οἰκείων τῆς πίστεως, περὶ ὧν καὶ τὴν μνήμην ποιούμεθα νῦν. Ὅτι ἐν σοὶ πάντων τὸ κράτος, καὶ ἐν τῇ χειρί σου κατέχεις τὰ πέρατα, Δέσποτα παντοκράτωρ, Θεὲ καὶ Κύριε τοῦ ἐλέους, γένους θνητοῦ τε Ϛ ἀθανάτου, καὶ πάσης φύσεως ἀνθρωπίνης δημιουργὲ, συνιστάμενός τε καὶ πάλιν λυομένης, ζωῆς τε καὶ τελευτῆς, τῆς ἐνταῦθα διαγωγῆς καὶ τῆς ἐκεῖθεν μεταστάσεως, ὁ χρόνους μετρῶν τοῖς ζῶσι, καὶ καιροὺς θανάτου ἱστῶν, κατάγων εἰς ᾅδου, καὶ ἀνάγων, δεσμεύων ἐν ἀσθενείᾳ, καὶ ἀπολύων ἐν δυναστείᾳ, ὁ τὰ παρόντα χρησίμως οἰκονομῶν, καὶ τὰ μέλλοντα λυσιτελῶς διοικῶν, ὁ τοὺς θανάτου κέντρῳ πληγέντας ἀναστάσεως ἐλπίσι ζωογονῶν. Αὐτὸς οὖν Δέσποτα τῶν ἁπάντων, ὁ Θεὸς, ὁ Σωτὴρ ἡμῶν, ἡ ἐλπὶς πάντων τῶν περάτων τῆς γῆς, καὶ τῶν ἐν θαλάσσῃ μακρὰν, ὁ καὶ ἐν ταύτῃ τῇ ἐσχάτῃ, Ϛ μεγάλῃ, καὶ σωτηρίῳ ἡμέρᾳ τῆς Πεντηκοστῆς Ἑορτῇ, τὸ μυστήριον τῆς ἁγίας, καὶ ὁμουσίου, καὶ συναϊδίου, καὶ ἀδιαιρέτου, καὶ ἀσυγχύτου Τριάδος ὑποδείξας ἡμῖν, καὶ τὴν ἐπιφοίτησιν, καὶ παρουσίαν τοῦ Ἁγίου καὶ ζωοποιοῦ Πνεύματος ἐν εἴδει πυρίνων γλωσσῶν ἐπὶ τοὺς ἁγίους σου Ἀποστόλους ἐκχέας, καὶ Εὐαγγελιστὰς αὐτοὺς θέμενος τῆς εὐσεβοῦς

ἡμῶν

ἡμῶν πίστεως, τὸν ὁμολογητὰς, καὶ κήρυκας τῆς ἀληθοῦς ἀναδείξας Θεολογίας. Ὁ καὶ ἐν αὐτῇ τῇ παντελείῳ Ἑορτῇ, καὶ σωτηριώδει, ἱλασμοὺς μὲν ἱκεσίους ὑπὲρ τῶν κατεχομένων ἐν ᾅδου καταξιώσας δέχεσθαι, μεγάλας τε παρέχων ἡμῖν ἐλπίδας, ἄνεσιν τοῖς κατεχομένοις τῶν κατεχόντων αὐτοὺς ἀνιαρῶν, τὸν παραψυχὴν παρὰ σοῦ καταπέμπεσθαι. Ἐπάκουσον ἡμῶν τῶν ταπεινῶν, τὸν οἰκτρῶν δεομένων σου, καὶ ἀνάπαυσον τὰς ψυχὰς τῶν δούλων σου τῶν προκεκοιμημένων, ἐν τόπῳ φωτεινῷ, ἐν τόπῳ χλοερῷ, ἐν τόπῳ ἀναψύξεως, ἔνθα ἀπέδρα πᾶσα ὀδύνη, λύπη, καὶ στεναγμός. Καὶ κατάταξον τὰ πνεύματα αὐτῶν ἐν σκηναῖς δικαίων, τὸν εἰρήνης καὶ ἀνέσεως. ὅτι οὐχ οἱ νεκροὶ αἰνέσουσί σε Κύριε, οὐδὲ οἱ ἐν ᾅδῃ ἐξομολόγησιν παῤῥησιάζονται προσφέρειν σοι. ἀλλ' ἡμεῖς οἱ ζῶντες εὐλογοῦμέν σε καὶ ἱκετεύομεν, τὸν τὰς ἱλαστηρίους εὐχὰς καὶ θυσίας προσάγομέν σοι ὑπὲρ τῶν ψυχῶν ἡμῶν.

Ἐπισυνάπτει τὸν ταύτην.

Ὁ Θεὸς ὁ μέγας τὸν αἰώνιος, ὁ ἅγιος καὶ φιλάνθρωπος, ὁ καταξιώσας ἡμᾶς καὶ ἐν ταύτῃ τῇ ὥρᾳ στῆναι ἐνώπιον τῆς ἀπροσίτου σου δόξης, εἰς ὕμνον καὶ αἶνον τῶν θαυμασίων σου, ἱλάσθητι ἡμῖν τοῖς ἀναξίοις δούλοις σου, τὸν παράσχου χάριν τοῦ μετὰ συντετριμμένης καρδίας ἀμετεωρίστως προσενεγκεῖν σοι τὴν τρισάγιον δοξολογίαν, καὶ τὴν εὐχαριστίαν τῶν μεγάλων σου δωρεῶν, ὧν ἐποίησας καὶ ποιεῖς πάντοτε εἰς ἡμᾶς. Μνήσθητι Κύριε τῆς ἀσθενείας ἡμῶν, καὶ μὴ συναπολέσῃς ἡμᾶς ταῖς ἀνομίαις ἡμῶν, ἀλλὰ ποίησον μέγα ἔλεος μετὰ τῆς ταπεινώσεως ἡμῶν, ἵνα τὸ τῆς ἁμαρτίας σκότος διαφυγόντες, ἐν ἡμέρᾳ δικαιοσύνης περιπατήσωμεν. καὶ ἐνδυσάμενοι τὰ ὅπλα τοῦ φωτὸς, ἀνεπιβουλεύτως διατελέσωμεν ἀπὸ πάσης ἐπηρείας τοῦ πονηροῦ, καὶ μετὰ παῤῥησίας δοξάσωμεν ἐπὶ πᾶσι σὲ τὸν μόνον ἀληθινὸν τὸν φιλάνθρωπον Θεόν. Σὸν γὰρ ὡς ἀληθῶς, τὸν μέγα ὄντως μυστήριον, Δέσποτα τῶν ἁπάντων καὶ ποιητὰ, ἥτε πρόσκαιρος λύσις τῶν σῶν κτισμάτων, τὸν ἡ μετὰ ταῦτα συναφεια τὸν ἀνάπαυσις. καὶ εἰς αἰῶνάς σοι χάριν ἐπὶ πᾶσιν ὁμολογοῦμεν ἐπὶ ταῖς εἰσόδοις ἡμῶν ταῖς εἰς τὸν Κόσμον τοῦτον, καὶ ταῖς ἐξόδοις, αἳ τὰς ἐλπίδας ἡμῶν τῆς ἀναστάσεων, καὶ τῆς ἀκηράτου ζωῆς διὰ τῆς σῆς ἀψευδοῦς ἐπαγγελίας προμνηστεύονται, ἧς ἀπολαύσαιμεν ἐν τῇ δευτέρᾳ μελλούσῃ παρουσίᾳ σου. Σὺ γὰρ εἶ καὶ τῆς ἀναστάσεως ἡμῶν ἀρχηγὸς, καὶ τῶν βεβιωμένων ἀδέκαστος καὶ φιλάνθρωπος κριτὴς, καὶ τῆς μισθαποδοσίας Δεσπότης καὶ Κύριος, ὁ καὶ κοινωνήσας ἡμῖν παραπλησίως σαρκὸς καὶ αἵματος, διὰ συγκατάβασιν ἄκραν, καὶ

τῶν

των ἡμετέρων ἀδιαβλήτων παθῶν, ἐν τῷ ἐκνεύσαι εἰς πεῖραν καταστῆναι, προσλαβόμενος ἀπλάγχνα οἰκτιρμῶν, καὶ ἐν ᾧ πέπονθας πειρασθεὶς αὐτὸς, τοῖς πειραζομένοις ἡμῖν γενόμενος αὐτεπάγγελτος βοηθός. Διὸ καὶ σωήναγες ἡμᾶς εἰς τὴν ἀπάθειαν. Δέξαι ἡμῶν Δέσποτα δεήσεις, καὶ ἱκεσίας ἡμετέρας, καὶ ἀνάπαυσον πάντας τοὺς πατέρας ἑκάστου, καὶ μητέρας, καὶ ἀδελφοὺς, καὶ ἀδελφὰς, καὶ τέκνα, καὶ ἔτι ἄλλο ὁμογενεῖς καὶ ὁμόφυλον, καὶ πάσας τὰς προαναπαυσαμένας ψυχὰς ἐπ' ἐλπίδι ἀναστάσεως αἰωνίου. Καὶ κατάταξον τὰ πνεύματα αὐτῶν καὶ τὰ ὀνόματα ἐν Βίβλῳ ζωῆς, ἐν κόλποις Ἀβραὰμ, καὶ Ἰσαὰκ, καὶ Ἰακὼβ, ἐν χώρᾳ ζώντων, εἰς Βασιλείαν Οὐρανῶν, ἐν Παραδείσῳ τρυφῆς, διὰ τῶν φωτεινῶν Ἀγγέλων σου εἰσάγων ἅπαντας εἰς τὰς ἁγίας σου μονάς· σωμάτων καὶ τὰ σώματα ἡμῶν ἐν ἡμέρᾳ ᾗ ὥρισας κ' τὰς ἁγίας σου καὶ ἀψευδεῖς ἐπαγγελίας. Οὐκ ἔστιν ὃν Κύριε τοῖς δούλοις σου θάνατος, ἐκδυμήτων ἡμῶν ἀπὸ σῶν σωμάτων, καὶ πρὸς σὲ τὸν Θεὸν ἐνδημητῶν, ἀλλὰ μετάστασις λυπηροτέρων εἰς τὰ χρηστότερα, καὶ θυμηδέστερα, καὶ ἀνάπαυσις καὶ χαρά. Εἰδὲ καὶ τι ἡμάρτομεν εἰς σὲ, ἵλεως γενοῦ ἡμῖν τε καὶ αὐτοῖς. διότι οὐδεὶς καθαρὸς ἀπὸ ῥύπου ἐνώπιόν σου, οὐδ' ἂν μία ἡμέρα ἡ ζωὴ αὐτοῦ ᾖ· εἰμὴ μόνος σὺ ὁ Θεὸς ἡμῶν ἐφάνης ἀναμάρτητος, ὁ Κύριος ἡμῶν Ἰησοῦς Χριστὸς, δι' οὗ πάντα ἐλπίζομεν ἐλεηθῆναι, καὶ ἀφέσεως ἁμαρτιῶν. Διὰ τοῦτο ἡμῖν τε καὶ αὐτοῖς ὡς ἀγαθὸς καὶ φιλάνθρωπος Θεὸς, ἄφες, συγχώρησον τὰ παραπτώματα ἡμῶν, τὰ ἑκούσια, καὶ τὰ ἀκούσια, τὰ ἐν γνώσει, καὶ ἀγνοίᾳ, τὰ προδήλα, τὰ λανθάνοντα, τὰ ἐν πράξει, τὰ ἐν διανοίᾳ, τὰ ἐν λόγῳ, τὰ ἐν πάσαις ἡμῶν ταῖς ἀναστροφαῖς καὶ τοῖς κινήμασι. Καὶ τοῖς μὲν προλαβοῦσιν ἐλευθερίαν καὶ ἄφεσιν δώρησαι· ἡμᾶς δὲ τοὺς περιόντας εὐλόγησον, τέλος ἀγαθὸν καὶ εἰρηνικὸν παρεχόμενος ἡμῖν τε, καὶ πάντι τῷ Λαῷ σου, καὶ ἔλεος ἀπλάγχνα καὶ φιλανθρωπίας διανοίγων ἡμῖν ἐν τῇ φρικτῇ καὶ φοβερᾷ σου Παρουσίᾳ, καὶ τῆς Βασιλείας σου ἀξίους ἡμᾶς ποίησον.

Ἐπισωάτου καὶ ταύτην τὴν Εὐχήν.

Ὁ Θεὸς ὁ μέγας καὶ ὕψιστος, ὁ μόνος ἔχων ἀθανασίαν, φῶς οἰκῶν ἀπρόσιτον, ὁ πάσαν τὴν Κτίσιν ἐν σοφίᾳ δημιουργήσας, ὁ διαχωρίσας ἀνάμεσον τοῦ φωτὸς καὶ ἀνάμεσον τοῦ σκότους, καὶ τὸν Ἥλιον θέμενος εἰς ἐξουσίαν τῆς ἡμέρας, Σελήνην δὲ καὶ Ἄστρα, εἰς ἐξουσίαν τῆς νυκτὸς. Ὁ καταξιώσας ἡμᾶς τοὺς ἀναξίους, καὶ ἐν τῇ παρούσῃ ἡμέρᾳ προφθάσαι τὸ πρόσωπόν σου ἐν ἐξομολογήσει, καὶ τὴν ἑσπερινήν σοι λατρείαν προσαγαγεῖν. Αὐτὸς φιλάνθρωπε Κύριε, κατεύθυνον

μον

μον τὴν προσευχὴν ἡμῶν ὡς θυμίαμα ἐνώπιόν σου, καὶ πρόσδεξαι αὐτὴν εἰς ὀσμὴν εὐωδίας. Παράσχου δὲ ἡμῖν τὴν παροῦσαν ἑσπέραν, καὶ τὴν ἐπιοῦσαν νύκτα, εἰρηνικήν. Ἔνδυσον ἡμᾶς ὅπλα φωτὸς, ῥῦσαι ἡμᾶς ἀπὸ φόβου νυκτερινοῦ, καὶ ἀπὸ παντὸς πράγματος ἐν σκότει διαπορευομένου, καὶ δώρησαι ἡμῖν τὸν ὕπνον εἰς ἀνάπαυσιν τῆς ἀσθενείας ἡμῶν ἐδωρήσω, πάσης διαβολικῆς φαντασίας ἀπηλλαγμένον. Ναὶ Δέσποτα τῶν ἁπάντων, τῶν ἀγαθῶν χορηγὲ, ἵνα καὶ ἐν ταῖς κοίταις ἡμῶν καταυγόμενοι, μνημονεύωμέν σου· καὶ τὴν μελέτην τῶν σῶν ἐντολῶν καταυγαζόμενοι, ἐν ἀγαλλιάσει ψυχῆς διανασώμεν, πρὸς δοξολογίαν τῆς σῆς ἀγαθότητος, δεήσεις, καὶ ἱκεσίας τῇ σῇ ἀσπλαγχνίᾳ προσάγοντα, ὑπὲρ τῶν ἰδίων ἁμαρτιῶν, καὶ παντὸς τοῦ Λαοῦ σου· ὧν ταῖς πρεσβείαις τῆς ἁγίας Θεοτόκου, ἐλέει ἐπίσκεψαι.

Ο΄ ΔΙΑΚΟΝΟΣ.

Ἀντιλαβοῦ, σῶσον, ἐλέησον. Τῆς Παναγίας ἀχράντου.

Ἐκφώνως, ὁ Ἱερεύς.

Σὺ γὰρ εἶ ἡ ἀνάπαυσις τῶν ψυχῶν καὶ τῶν σωμάτων ἡμῶν, σοὶ καὶ τὴν δόξαν ἀναπέμπομεν, τῷ Πατρὶ, καὶ τῷ Υἱῷ, καὶ τῷ Ἁγίῳ Πνεύματι, νῦν, καὶ ἀεὶ, καὶ εἰς τοὺς αἰῶνας τῶν αἰώνων. Ἀμήν.

Καὶ σὺ τοῦτο, καταξίωσον. Εἶτα ὁ Διάκονος.

Πληρώσωμεν τὴν ἑσπερινήν. Ἀντιλαβοῦ, σῶσον, ἐλέησον.
Τὴν ἑσπέραν πᾶσαν τελείαν. Ἄγγελον εἰρήνης, πιστόν.
Συγγνώμην καὶ ἄφεσιν. Τὰ καλὰ καὶ συμφέροντα.
Τὸν ὑπόλοιπον χρόνον. Χριστιανὰ τὰ τέλη τῆς ζωῆς.
Τῆς Παναγίας, ἀχράντου, ὑπερύμνητης.
Ἔκφώνησις. Ὅτι ἀγαθὸς καὶ φιλάνθρωπος Θεὸς ὑπάρχεις.
Εἰρήνη πᾶσι. Ὁ Διάκονος. Τὰς κεφαλὰς ὑμῶν τῷ Κυρίῳ.

Καὶ ὁ Ἱερεὺς εὔχεται τὴν Εὐχὴν ταύτην μυστικῶς.

Κύριε ὁ Θεὸς ἡμῶν ὁ κλίνας Οὐρανοὺς, καὶ καταβὰς εἰς σωτηρίαν τοῦ γένους τῶν ἀνθρώπων, ἔπιδε εἰς τοὺς δούλους σου καὶ εἰς τὴν κληρονομίαν σου. Σοὶ γὰρ τῷ φοβερῷ καὶ φιλανθρώπῳ Κριτῇ, οἱ σοὶ δοῦλοι τὰς ἑαυτῶν ἔκλιναν κεφαλὰς, καὶ τὰς ἑαυτῶν ὑπέταξαν αὐχένας, ἀπὸ τὴν ἐξ ἀνθρώπων ἀναμενόντα βοήθειαν, ἀλλὰ τὸν σὸν περιμένοντα ἔλεος, καὶ τὴν σὴν ἀπεκδεχόμενοι σωτηρίαν. Οὓς διαφύλαξον ἐν παντὶ καιρῷ, καὶ τὴν παροῦσαν ἑσπέραν, καὶ τὴν ἐπιοῦσαν νύκτα, ἀπὸ παντὸς ἐχθροῦ, ἀπὸ πάσης ἀντικειμένης ἐνεργείας, διαλογισμῶν ματαίων, καὶ ἐνθυμήσεων πονηρῶν.

Εἶτα

Εἶτα Ἐκφωνεῖ. Εἴη τὸ κράτος τῆς Βασιλείας σου εὐλογημένον, καὶ δεδοξασμένον, τοῦ Πατρὸς, καὶ τοῦ Υἱοῦ, καὶ τοῦ Ἁγίου Πνεύματος, νῦν, καὶ ἀεὶ, καὶ εἰς τοὺς αἰῶνας τῶν αἰώνων. Ἀμήν.

Εἶτα ψάλλομεν τὰ ἰδιόμελα τοῦ στίχου, ἦχος, γ'.

Νῦν εἰς σημεῖον τοῖς πᾶσιν ἐμφανῶς αἱ γλῶσσαι γεγόνασιν. Ἰουδαῖοι γὰρ ἐξ ὧν κατὰ σάρκα Χριστὸς, ἀπιστίᾳ νοσήσαντες, θεϊκῆς ἐξέπεσον χάριτος, καὶ τοῦ θείου φωτὸς οἱ ἐξ ἐθνῶν ἠξιώθημεν, στηριχθέντες τοῖς λόγοις τῶν Μαθητῶν, φθεγγομένων τὴν δόξαν τοῦ εὐεργέτου τῶν ὅλων Θεοῦ· μεθ' ὧν τὰς καρδίας σὺν τοῖς γόνασι κλίναντες, ἐν πίστει προσκυνήσωμεν, τῷ Ἁγίῳ Πνεύματι στηριχθέντες, Σωτῆρι τῶν ψυχῶν ἡμῶν.

ἅ. Καρδίαν καθαρὰν κτίσον ἐν ἐμοὶ ὁ Θεός.

Νῦν τὸ παράκλητον Πνεῦμα, ἐπὶ πᾶσαν σάρκα ἐκκέχυται. Ἀποστόλων γὰρ χορείας ἀρξάμενον, ἐξ αὐτῶν κατὰ μέθεξιν, τοῖς πιστοῖς τὴν χάριν ἐφήπλωσε. Ὃ πιστοῦται αὐτοῦ τὴν κραταιὰν ἐπιφοίτησιν, ἐν πυρίνῳ τῷ εἴδει τοῖς Μαθηταῖς διανέμον τὰς γλώσσας εἰς ὑμνῳδίαν, καὶ δόξαν Θεοῦ. διὸ τὰς καρδίας νοερῶς ἐλλαμπόμενοι, ἐν πίστει στηριχθέντες τῷ Ἁγίῳ Πνεύματι, δυσωποῦμεν σωθῆναι τὰς ψυχὰς ἡμῶν.

ἅ. Μὴ ἀποῤῥίψῃς με ἀπὸ τοῦ προσώπου σου.

Νῦν περιβάλλονται κράτος, οἱ Χριστοῦ ἀφ' ὕψους Ἀπόστολοι. ἐγκαινίζει γὰρ αὐτοὺς ὁ Παράκλητος, ἐν αὐτοῖς καινιζόμενος, μυστικῇ καινότητι γνώσεως, ἣν ταῖς ξέναις φωναῖς, καὶ ὑψηγόροις κηρύττοντες, τὴν ἀΐδιον φύσιν τε, καὶ ἁπλῆν τρισυπόστατον σέβειν τοῦ εὐεργέτου τῶν ὅλων Θεοῦ. διὸ φωτισθέντες τοῖς ἐκείνων διδάγμασι, Πατέρα προσκυνήσωμεν, σὺν Υἱῷ, καὶ Πνεύματι, δυσοποῦντες σωθῆναι τὰς ψυχὰς ἡμῶν.

Δόξα, καὶ νῦν, ἦχος, πλ. δ'.

Δεῦτε Λαοὶ, τὴν τρισυπόστατον Θεότητα προσκυνήσωμεν, Υἱὸν ἐν τῷ Πατρὶ σὺν Ἁγίῳ Πνεύματι. Πατὴρ γὰρ ἀχρόνως ἐγέννησεν Υἱὸν, συναΐδιον, καὶ σύνθρονον, καὶ Πνεῦμα Ἅγιον ἦν ἐν τῷ Πατρὶ, σὺν Υἱῷ δοξαζόμενον. Μία δύναμις, μία οὐσία, μία θεότης, ἣν προσκυνοῦντες πάντες λέγομεν· Ἅγιος ὁ Θεὸς, ὁ τὰ πάντα δημιουργήσας δι' Υἱοῦ συνεργείᾳ τοῦ Ἁγίου Πνεύματος. Ἅγιος ἰσχυρὸς, δι' οὗ τὸν Πατέρα ἐγνώκαμεν, καὶ τὸ Πνεῦμα τὸ Ἅγιον ἐπεδήμησεν ἐν Κόσμῳ. Ἅγιος ἀθάνατος, τὸ παράκλητον Πνεῦμα, τὸ

ἐκ

ἐκ Παρθὸς ἐκπορευόμενον, καὶ ἐν Υἱῷ ἀναπαυόμενον, Τριὰς ἁγία δόξα σοι :~

Εἶτα τὸ, Νῦν ἀπολύεις. Τρισάγιον. Παναγία Τριάς. Πάτερ ἡμῶν. Ὅτι σοῦ ἐστιν. Τὸ Ἀπολυτίκιον τῆς Ἑορτῆς.

Εἶτα ὁ Ἱερεὺς ποιεῖ Ἀπόλυσιν οὕτως.

Ὁ Ἐκ τῆς παρθικῶν κόλπων κενώσας ἑαυτὸν, καὶ τὴν ἡμετέραν ὅλην ἀνθρωπίνην προσλαβόμενος φύσιν, καὶ θεώσας αὐτὴν, μετὰ δὲ ταύτης εἰς Οὐρανοὺς ἀνῆλθεν, καὶ ἐν δεξιᾷ καθίσας τοῦ Θεοῦ καὶ Πατρὸς, τό,τε θεῖον, καὶ ἅγιον, καὶ ὁμοούσιον, καὶ ὁμοδύναμον, καὶ ὁμόδοξον, καὶ συναΐδιον Πνεῦμα καταπέμψας ἐπὶ τοὺς ἁγίους αὐτοῦ μαθητὰς καὶ Ἀποστόλους, καὶ διὰ τούτων φωτίσας ἡμᾶς αὐτοὺς, δι' αὐτῆς δὲ πᾶσαν τὴν Οἰκουμένην, Χριστὸς ὁ ἀληθινὸς Θεὸς ἡμῶν, ταῖς πρεσβείαις τῆς παναχράντου, καὶ παναμώμου ἁγίας αὐτοῦ Μητρὸς, τῆς ἁγίας ἐνδόξου, πανευφήμου, θεοκηρύκου, καὶ πνευματοφόρου Ἀποστόλων, καὶ πάντων τῶν ἁγίων, ἐλεήσαι καὶ σῶσαι ἡμᾶς, ὡς ἀγαθὸς, φιλάνθρωπος, καὶ ἐλεήμων Θεός :~

Τέλος τῆς Ἀκολουθίας τῆς ἁγίας Πεντηκοστῆς.

Ἐκ τῆς Ἀποκρίσεων τοῦ Ἁγιωτάτου Πατριάρχου Κυρίου Θεοδώρου περὶ τοῦ, πῶς δεῖ θάπτειν τοὺς νεκρούς. Κεφ. μά. Ἐρώτησις.

Τὸ ἀρχαίας ἐγχωρίου συνηθείας θάπτονται λείψανα ὀρθοδόξων εἰς τὰς κατὰ χώραν Ἐκκλησίας ἡμῶν. Ζητῶ ὑμᾶς μαθεῖν, εἰ ἔξεστι τοῦτο ἀποσχεματίσαι; Ἀπόκρισις.

Διαφορὰ μεγάλη ἐστὶν Ἐκκλησιῶν καθιερωθεισῶν διὰ Ἐγκαινίων, ἀποξέων, καὶ ἐνθρονιασμοῦ, χρίσματί τε Μύρου Ἁγίου, καὶ ἀποθέσει Ἁγίων Λειψάνων Μαρτυρικῶν, καὶ τῶν μὴ ὄντως ἁγιασθεισῶν, καὶ ἀκτητόρων τόπον ἐπεχουσῶν· διὸ ἐν ἐκείναις μὲν, ἐν αἷς δηλονότι Μαρτυρικὰ Λείψανα τεθησαύρισται, καὶ Ἁγίου Μύρου ἐμεσολάβησε χρίσμα. ἀνθρώπινον λείψανον οἷον δηποτοῦν ὑποταφήσεται, κατὰ τὸ β'. Κεφ. τοῦ α'. Τίτλου, τοῦ Βιβλίου τῶν Βασιλικῶν, τὸ λέγον· Μηδεὶς ἐν Ἐκκλησίᾳ θαπτέτω νεκρόν· καὶ κατὰ τὸν ἔξωθεν αὐτοῦ κείμενον νόμον παλαιὸν, τὸν λέγοντα· Οὐκ ἔξεστι θάπτειν τινὰ ἐν Ἐκκλησίᾳ, εἰ μὴ δηλονότι Μάρτυρος ἐκεῖσε σῶμα ἀπόκειται.

Εἰς δὲ τοὺς μὴ οὕτω καθιερωθέντας ἁγίους Οἴκους εὐκτηρίους κατωνομασμένους, ἀκινδύνως ἐνταφιασθήσεται λείψανα.

Α'ΚΟΛΟΥΘΙΑ ΝΕΚΡΩΣΙΜΟΣ εἰς ΚΟΣΜΙΚΟΥΣ.

Μελευτήσαντος τινὸς τῶν Ὀρθοδόξων, εὐθὺς προσκαλεῖται πρὸς τῶν συγγενῶν αὐτοῦ ὁ Ἱερεύς. Καὶ ἀπελθὼν εἰς τὸν οἶκον, ἐν ᾧ τὸ λείψανον κεῖται, καὶ βαλὼν Ἐπιτραχήλιον, ϛ ἐπὶ τὸν Θυμιατὸν θυμίαμα, εὐλογεῖ συνήθως τὸν εὐλογητὸν Θεὸν, καὶ ἄρχονται οἱ συμπαρόντες τὸ, Ἅγιος ὁ Θεός. Παναγία Τριάς. Πάτερ ἡμῶν. Ὅτι σοῦ ἐστιν ἡ Βασιλεία.

Καὶ τὰ Τροπάρια ταῦτα, ἦχος, δ'.

Μετὰ πνευμάτων δικαίων τετελειωμένων, τὴν ψυχὴν τοῦ δούλου σου Σωτὴρ ἀνάπαυσον, φυλάττων αὐτὴν εἰς τὴν μακαρίαν ζωὴν, τὴν παρὰ σοῦ φιλάνθρωπε.

Εἰς τὴν κατάπαυσίν σου Κύριε, ὅπου πάντες οἱ Ἅγιοί σου ἀναπαύονται, ἀνάπαυσον καὶ τὴν ψυχὴν τοῦ δούλου σου, ὅτι μόνος ὑπάρχεις φιλάνθρωπος. Δόξα.

Εὖ εἶ ὁ Θεὸς ὁ καταβὰς εἰς ᾅδην, καὶ τὰς ὀδύνας λύσας τῶν πεπεδημένων, αὐτὸς ϛ τὴν ψυχὴν τοῦ δούλου σου Σωτὴρ ἀνάπαυσον.

Καὶ νῦν. Θεοτοκίον.

Ἡ Μόνη ἁγνὴ ϛ ἄχραντος Παρθένος, ἡ Θεὸν ἀσπόρως κυήσασα, πρέσβευε τοῦ σωθῆναι τὴν ψυχὴν τοῦ δούλου σου.

Ὁ Ἱερεύς. Ἐλέησον ἡμᾶς ὁ Θεὸς, κατὰ τὸ μέγα ἔλεός σου, δεόμεθά σου ἐπάκουσον, καὶ ἐλέησον.

Ἔτι δεόμεθα ὑπὲρ ἀναπαύσεως τῆς ψυχῆς τοῦ κεκοιμημένου δούλου τοῦ Θεοῦ (τοῦ δε,) καὶ ὑπὲρ τοῦ συγχωρηθῆναι αὐτῷ πᾶν πλημμέλημα ἑκούσιόν τε καὶ ἀκούσιον.

Ὅπως Κύριος ὁ Θεὸς τάξῃ τὴν ψυχὴν αὐτοῦ, ἔνθα οἱ δίκαιοι ἀναπαύονται. Τὰ ἐλέη τοῦ Θεοῦ, τὴν Βασιλείαν τῶν Οὐρανῶν, καὶ ἄφεσιν τῶν αὐτοῦ ἁμαρτιῶν παρὰ Χριστῷ τῷ ἀθανάτῳ Βασιλεῖ καὶ Θεῷ ἡμῶν αἰτησώμεθα :- Τοῦ Κυρίου δεηθῶμεν.

Ὁ Θεὸς τῶν πνευμάτων ϛ πάσης σαρκὸς, ὁ τὸν θάνατον καταπατήσας, τὸν δὲ διάβολον καταργήσας, ϛ ζωὴν τῷ Κόσμῳ σου δωρησάμενος. αὐτὸς Κύριε ἀνάπαυσον τὴν ψυχὴν τοῦ κεκοιμημένου δούλου σου

(τοῦ δε)

(τῶνδε) ἐν τόπῳ φωτεινῷ, ἐν τόπῳ χλοερῷ, ἐν τόπῳ ἀναψύξεως, ἔνθα ἀπέδρα ὀδύνη, λύπη, καὶ στεναγμός· παῦε ἁμάρτημα τὸ παρ' αὐτῶν πραχθὲν ἐν λόγῳ, ἢ ἔργῳ, ἢ διανοίᾳ, ὡς ἀγαθὸς καὶ φιλάνθρωπος Θεὸς συγχώρησον, ὅτι οὐκ ἔστιν ἄνθρωπος, ὃς ζήσεται καὶ οὐχ ἁμαρτήσει. σὺ γὰρ μόνος ἐκτὸς ἁμαρτίας ὑπάρχεις. ἡ δικαιοσύνη σου δικαιοσύνη εἰς τὸν αἰῶνα, καὶ ὁ λόγος σου ἀλήθεια. Ὅτι σὺ εἶ ἡ ἀνάστασις, καὶ ἡ ζωὴ καὶ ἡ ἀνάπαυσις τῶν κεκοιμημένων δούλων σου (τῶνδε,) Χριστὲ ὁ Θεὸς ἡμῶν, καὶ σοὶ τὴν δόξαν ἀναπέμπομεν, σὺν τῷ ἀνάρχῳ σου Πατρὶ, καὶ τῷ Παναγίῳ, καὶ ἀγαθῷ, καὶ ζωοποιῷ σου Πνεύματι, νῦν, καὶ ἀεὶ, καὶ εἰς τοὺς αἰῶνας τῶν αἰώνων. Ἀμήν.

Δόξα, καὶ νῦν, καὶ Ἀπόλυσις.

Καὶ εἰ μὴ ἕτοιμα εἰσὶν ἅπαντα τὰ τῆς Ἐξόδου, Εὐλογεῖ αὐθις ὁ Ἱερεὺς, καὶ ἀρχόμεθα ψάλλειν τὸ, Ἅγιος ὁ Θεὸς, μετὰ φόβου, καὶ πάσης κατανύξεως. Καὶ ἀραιτὸν τὸ λείψανον ἀποχώρουμεν εἰς τὸν Ναόν. Προπορεύομενων τῶν Ἱερέων μετὰ λαμπάδων, καὶ τῆς Διακόνου μετὰ Θυμιατοῦ. Ὅταν δὲ ἔλθωσιν ἐν τῷ Ναῷ, τὸ μὲν λείψανον ἀποτίθεται ἐν τῷ Ναρθηκι, καὶ ἀρχονται· Ὁ κατοικῶν ἐν βοηθείᾳ τοῦ ὑψίστου.

Καὶ μετὰ τοῦτο, γεγονυῖα φωνή.

Εὐλογητὸς εἶ Κύριε, δίδαξόν με τὰ δικαιώματά σου. Ἄμωμοι ἐν ὁδῷ. Ἀλληλούϊα.

Καὶ ψάλλεται ἡ πρώτη στάσις τοῦ Ἀμώμου, εἰς ἦχον, πλ. β'.

Ἐν δὲ τῷ τέλει ἑκάστου στίχου, λέγομεν. Ἀλληλούϊα.

Μακάριοι οἱ ἄμωμοι ἐν ὁδῷ, οἱ πορευόμενοι ἐν νόμῳ Κυρίου. Ἀλληλούϊα. Μακάριοι οἱ ἐξερευνῶντες τὰ μαρτύρια αὐτοῦ, ἐν ὅλῃ καρδίᾳ ἐκζητήσουσιν αὐτόν.

Οὐ γὰρ οἱ ἐργαζόμενοι τὴν ἀνομίαν ἐν ταῖς ὁδοῖς αὐτοῦ ἐπορεύθησαν.

Σὺ ἐνετείλω τὰς ἐντολάς σου τοῦ φυλαχθῆναι σφόδρα.

Ὄφελον κατευθυνθήσονται αἱ ὁδοί μου, τοῦ φυλάξασθαι τὰ δικαιώματά σου.

Τότε οὐ μὴ αἰσχυνθῶ ἐν τῷ με ἐπιβλέπειν ἐπὶ πάσας τὰς ἐντολάς σου.

Ἐξομολογήσομαί σοι ἐν εὐθύτητι καρδίας, ἐν τῷ μεμαθηκέναι με τὰ κρίματα τῆς δικαιοσύνης σου.

Τὰ δικαιώματά σου φυλάξω, μή με ἐγκαταλίπῃς ἕως σφόδρα.

Ἐν τίνι κατορθώσει νεώτερος τὴν ὁδὸν αὐτοῦ, ἐν τῷ φυλάξασθαι τοὺς λόγους σου.

Ε' μ ὅλη καρδία μου ἐζήτησά σε, μὴ ἀπώσῃ με ἀπὸ τῶν ἐντολῶν σου.
Ε' μ τῇ καρδίᾳ μου ἔκρυψα τὰ λόγιά σου, ὅπως οὐ μὴ ἁμάρτω σοι.
Ε' υλογητὸς εἶ Κύριε, δίδαξόν με τὰ δικαιώματά σου.
Ε' μ τοῖς χείλεσί μου ἐξήγγειλα πάντα τὰ κρίματα τοῦ στόματός σου.
Ε' μ τῇ ὁδῷ τῶν μαρτυρίων σου ἐτερφθην, ὡς ἐπὶ παντὶ πλούτῳ.
Ε' μ ταῖς ἐντολαῖς σου ἀδολεχήσω, καὶ κατανοήσω τὰς ὁδούς σου.
Ε μ τοῖς δικαιώμασί σου μελετήσω, οὐκ ἐπιλήσομαι τῶν λόγων σου.
Α μταπόδος τῷ δούλῳ σου, ζήσόν με, καὶ φυλάξω τοὺς λόγους σου.
Α ποκάλυψον τοὺς ὀφθαλμούς μου, καὶ κατανοήσω τὰ θαυμάσια ἐκ τοῦ νόμου σου.
Π αροικος ἐγώ εἰμι ἐν τῇ γῇ, μὴ ἀποκρύψῃς ἀπ' ἐμοῦ τὰς ἐντολάς σου.
Ε' πεπόθησεν ἡ ψυχή μου τοῦ ἐπιθυμῆσαι τὰ κρίματά σου ἐν παντὶ καιρῷ.
Ε' πετίμησας ὑπερηφάνοις, ἐπικατάρατοι οἱ ἐκκλίνοντες ἀπὸ τῶν ἐντολῶν σου.
Π εριελε ἀπ' ἐμοῦ ὄνειδος καὶ ἐξουδένωσιν, ὅτι τὰ μαρτύριά σου ἐξεζήτησα.
Κ αὶ γὰρ ἐκάθισαν ἄρχοντες, καὶ κατ' ἐμοῦ κατελάλησαν· ὁ δὲ δοῦλός σου ἠδολέχει ἐν τοῖς δικαιώμασί σου.
Κ αὶ γὰρ τὰ μαρτύριά σου μελέτη μου ἐστὶ, καὶ αἱ συμβουλίαι μου τὰ δικαιώματά σου.
Ε' κολλήθη τῷ ἐδάφει ἡ ψυχή μου, ζήσόν με κατὰ τὸν λόγον σου.
Τ ας ὁδούς μου ἐξήγγειλα, καὶ ἐπήκουσάς μου· δίδαξόν με τὰ δικαιώματά σου.
Ο δὸν δικαιωμάτων σου συνέτισόν με, καὶ ἀδολεχήσω ἐν τοῖς θαυμασίοις σου.
Ε' νύσταξεν ἡ ψυχή μου ἀπὸ ἀκηδίας, βεβαίωσόν με ἐν τοῖς λόγοις σου.
Ο δὸν ἀδικίας ἀπόστησον ἀπ' ἐμοῦ, καὶ τῷ νόμῳ σου ἐλέησόν με.
Ο δὸν ἀληθείας ἡρετισάμην, καὶ τὰ κρίματά σου οὐκ ἐπελαθόμην.
Ε' κολλήθην τοῖς μαρτυρίοις σου Κύριε, μή με καταισχύνῃς.
Ο δὸν ἐντολῶν σου ἔδραμον, ὅταν ἐπλάτυνας τὴν καρδίαν μου.
Ν ομοθέτησόν με Κύριε τὴν ὁδὸν τῶν δικαιωμάτων σου, καὶ ἐκζητήσω αὐτὴν διαπαντός.
Σ υνέτισόν με, καὶ ἐξερευνήσω τὸν νόμον σου, καὶ φυλάξω αὐτὸν ἐν ὅλῃ καρδίᾳ μου.

Ο δή-

Digitized by Google

Ὁ δήγησόν με ἐν τῇ τρίβῳ τῶν ἐντολῶν σου, ὅτι αὐτὴν ἠθέλησα.
Κλῖνον τὴν καρδίαν μου εἰς τὰ μαρτύριά σου, καὶ μὴ εἰς πλεονεξίαν.
Ἀπόστρεψον τοὺς ὀφθαλμούς μου, τοῦ μὴ ἰδεῖν ματαιότητα· ἐν τῇ ὁδῷ σου ζῆσόν με.
Στῆσον τῷ δούλῳ σου τὸ λόγιόν σου εἰς τὸν φόβον σου.
Περίελε τὸν ὀνειδισμόν μου, ὃν ὑπώπτευσα, ὅτι τὰ κρίματά σου χρηστά.
Ἰδοὺ ἐπεθύμησα τὰς ἐντολάς σου, ἐν τῇ δικαιοσύνῃ σου ζῆσόν με.
Καὶ ἔλθοι ἐπ' ἐμὲ τὸ ἔλεός σου, Κύριε τὸ σωτήριόν σου κατὰ τὸν λόγον σου.
Καὶ ἀποκριθήσομαι τοῖς ὀνειδίζουσί μοι λόγον, ὅτι ἤλπισα ἐπὶ τοῖς λόγοις σου.
Καὶ μὴ περιέλῃς ἐκ τοῦ στόματός μου λόγον ἀληθείας ἕως σφόδρα; ὅτι ἐπὶ τοῖς κρίμασί σου ἐπήλπισα.
Καὶ φυλάξω τὸν νόμον σου διὰ παντὸς εἰς τὸν αἰῶνα, καὶ εἰς τὸν αἰῶνα τοῦ αἰῶνος.
Καὶ ἐπορευόμην ἐν πλατυσμῷ, ὅτι τὰς ἐντολάς σου ἐξεζήτησα.
Καὶ ἐλάλουν ἐν τοῖς μαρτυρίοις σου ἐναντίον βασιλέων, καὶ οὐκ ᾐσχυνόμην.
Καὶ ἐμελέτων ἐν ταῖς ἐντολαῖς σου, ἃς ἠγάπησα σφόδρα.
Καὶ ἦρα τὰς χεῖράς μου πρὸς τὰς ἐντολάς σου, ἃς ἠγάπησα.
Καὶ ἠδολέσχουν ἐν τοῖς δικαιώμασί σου.
Μνήσθητι τῶν λόγων σου τῷ δούλῳ σου, ὧν ἐπήλπισάς με.
Αὕτη με παρεκάλεσεν ἐν τῇ ταπεινώσει μου, ὅτι τὸ λόγιόν σου ἔζησέ με.
Ὑπερήφανοι παρηνόμουν ἕως σφόδρα, ἀπὸ δὲ τοῦ νόμου σου οὐκ ἐξέκλινα.
Ἐμνήσθην τῶν κριμάτων σου ἀπ' αἰῶνος Κύριε, Ϛ παρεκλήθην.
Ἀθυμία κατέσχε με ἀπὸ ἁμαρτωλῶν, τῶν ἐγκαταλιμπανόντων τὸν νόμον σου.
Ψαλτὰ ἦσάν μοι τὰ δικαιώματά σου ἐν τόπῳ παροικίας μου.
Ἐμνήσθην ἐν νυκτὶ τοῦ ὀνόματός σου Κύριε, καὶ ἐφύλαξα τὸν νόμον σου.
Αὕτη ἐγενήθη μοι, ὅτι τὰ δικαιώματά σου ἐξεζήτησα.
Μερίς μου εἶ Κύριε, εἶπα τοῦ φυλάξασθαι τὸν νόμον σου.
Ἐδεήθην τοῦ προσώπου σου ἐν ὅλῃ καρδίᾳ μου. ἐλέησόν με κατὰ τὸ λόγιόν σου.

Διελογισάμην τὰς ὁδούς σου, καὶ ἐπέστρεψα τοὺς πόδας μου εἰς τὰ μαρτύριά σου.

Ἡτοιμάσθην, καὶ οὐκ ἐταράχθην τοῦ φυλάξασθαι τὰς ἐντολάς σου.

Σχοινία ἁμαρτωλῶν περιεπλάκησάν μοι, καὶ τοῦ νόμου σου οὐκ ἐπελαθόμην.

Μεσονύκτιον ἐξηγειρόμην, τοῦ ἐξομολογεῖσθαί σοι ἐπὶ τὰ κρίματα τῆς δικαιοσύνης σου.

Μέτοχος ἐγώ εἰμι πάντων τῶν φοβουμένων σε, καὶ τῶν φυλασσόντων τὰς ἐντολάς σου.

Τοῦ ἐλέους σου Κύριε πλήρης ἡ γῆ· τὰ δικαιώματά σου δίδαξόν με.

Χρηστότητα ἐποίησας μετὰ τοῦ δούλου σου Κύριε, κατὰ τὸν λόγον σου.

Χρηστότητα, καὶ παιδείαν, καὶ γνῶσιν δίδαξόν με, ὅτι ταῖς ἐντολαῖς σου ἐπίστευσα.

Πρὸ τοῦ με ταπεινωθῆναι, ἐγὼ ἐπλημμέλησα, διὰ τοῦτο τὸ λόγιόν σου ἐφύλαξα.

Χρηστὸς εἶ σὺ Κύριε, καὶ ἐν τῇ χρηστότητί σου δίδαξόν με τὰ δικαιώματά σου.

Ἐπληθύνθη ἐπ' ἐμὲ ἀδικία ὑπερηφάνων. ἐγὼ δὲ ἐν ὅλῃ καρδίᾳ μου ἐξερευνήσω τὰς ἐντολάς σου.

Ἐτυρώθη ὡς γάλα ἡ καρδία αὐτῶν, ἐγὼ δὲ τὸν νόμον σου ἐμελέτησα.

Ἀγαθόν μοι, ὅτι ἐταπείνασάς με, ὅπως ἂν μάθω τὰ δικαιώματά σου.

Ἀγαθός μοι ὁ νόμος τοῦ στόματός σου ὑπὲρ χιλιάδας χρυσίου καὶ ἀργυρίου.

Δόξα, καὶ νῦν. Ὁ Διάκονος.

Ἔτι τι καὶ ἔτι, ἐν εἰρήνῃ τοῦ Κυρίου δεηθῶμεν.

Ἔτι τι δεόμεθα ὑπὲρ ἀναπαύσεως τῆς ψυχῆς τοῦ κεκοιμημένου δούλου τοῦ Θεοῦ (τοῦδε,) καὶ ὑπὲρ τοῦ συγχωρηθῆναι αὐτῷ παν πλημμέλημα ἑκούσιόν τε καὶ ἀκούσιον. Ὅπως Κύριος ὁ Θεὸς τάξῃ τὴν ψυχὴν αὐτοῦ, ἔνθα οἱ δίκαιοι ἀναπαύονται. Τὰ ἐλέη τοῦ Θεοῦ, τὴν Βασιλείαν τῶν Οὐρανῶν, καὶ ἄφεσιν τῶν ἑαυτοῦ ἁμαρτιῶν παρὰ Χριστῷ τῷ ἀθανάτῳ Βασιλεῖ καὶ Θεῷ ἡμῶν αἰτησώμεθα.

Ὁ Ἱερεὺς Ἐκφωνεῖ. Ὅτι σὺ εἶ ἡ ἀνάστασις, ἡ ζωὴ, καὶ ἡ ἀνάπαυσις. Καὶ μετὰ τοῦτο ἀρχόμεθα τῆς δευτέρας στάσεως, εἰς ἦχον, πλ. α.

Ἐν ἑκάστῳ δὲ τέλει τοῦ στίχου, λέγομεν. Ἔλεησον τὸν δοῦλόν σου.

Τὰς ἐντολάς σου· ἔλεησον τὸν δοῦλόν σου. Στάσις, Β.

Αἱ χεῖρές σου ἐποίησάν με καὶ ἔπλασάν με, σύνετισόν με, καὶ μαθήσομαι τὰς ἐντολάς σου.

Ο'

Οἱ φοβούμενοί σε ὄψονταί με, καὶ εὐφρανθήσονται, ὅτι εἰς τοὺς λόγους σου ἐπήλπισα.

Ἔγνων Κύριε, ὅτι δικαιοσύνη τὰ κρίματά σου, καὶ ἀληθείᾳ ἐταπείνωσάς με.

Γενηθήτω δὴ τὸ ἔλεός σου, τοῦ παρακαλέσαι με κατὰ τὸ λόγιόν σου τῷ δούλῳ σου.

Ἐλθέτωσάν μοι οἱ οἰκτιρμοί σου, καὶ ζήσομαι, ὅτι ὁ νόμος σου μελέτη μου ἐστίν.

Αἰσχυνθήτωσαν ὑπερήφανοι, ὅτι ἀδίκως ἐλοιδόρησάν με εἰς ἐμέ. ἐγὼ δὲ ἀδολεσχήσω ἐν ταῖς ἐντολαῖς σου.

Ἐπιστρεψάτωσάν με οἱ φοβούμενοί σε, καὶ οἱ γινώσκοντά τὰ μαρτύριά σου.

Γενηθήτω ἡ καρδία μου ἄμωμος ἐν τοῖς δικαιώμασί σου, ὅπως ἂν μὴ αἰσχυνθῶ.

Ἐκλείπει εἰς τὸ σωτήριόν σου ἡ ψυχή μου, εἰς τοὺς λόγους σου ἐπήλπισα.

Ἐξέλιπον οἱ ὀφθαλμοί μου εἰς τὸ λόγιόν σου, λέγοντά, πότε παρακαλέσεις με;

Ὅτι ἐγενήθην ὡς ἀσκὸς ἐν πάχνῃ, τὰ δικαιώματά σου οὐκ ἐπελαθόμην.

Πόσαι εἰσὶν αἱ ἡμέραι τοῦ δούλου σου; πότε ποιήσεις μοι ἐκ τῶν καταδιωκόντων με κρίσιν;

Διηγήσαντό μοι παράνομοι ἀδολεσχίας, ἀλλ' οὐχ ὡς ὁ νόμος σου Κύριε.

Πᾶσαι αἱ ἐντολαί σου ἀλήθεια· ἀδίκως κατεδίωξάν με, βοήθησόν μοι.

Παρὰ βραχὺ συνετέλεσάν με ἐν τῇ γῇ· ἐγὼ δὲ οὐκ ἐγκατέλιπον τὰς ἐντολάς σου.

Κατὰ τὸ ἔλεός σου ζήσόν με, καὶ φυλάξω τὰ μαρτύρια τοῦ στόματός σου.

Εἰς τὸν αἰῶνα Κύριε ὁ λόγος σου διαμένει ἐν τῷ Οὐρανῷ.

Εἰς γενεὰν καὶ γενεὰν ἡ ἀλήθειά σου.

Ἐθεμελίωσας τὴν γῆν, καὶ διαμένει τῇ διατάξει σου.

Διαμένει ἡμέρα, ὅτι τὰ σύμπαντα δοῦλά σά.

Εἰ μὴ ὅτι ὁ νόμος σου μελέτη μου ἐστί, τότε ἂν ἀπωλόμην ἐν τῇ ταπεινώσει μου.

Εἰς τὸν αἰῶνα οὐ μὴ ἐπιλάθωμαι τῶν δικαιωμάτων σου, ὅτι ἐν αὐτοῖς ἔζησάς με.

Σός εἰμι ἐγὼ, σῶσόν με, ὅτι τὰ δικαιώματά σου ἐξεζήτησα.

Ἐμὲ ὑπέμειναν ἁμαρτωλοὶ τοῦ ἀπολέσαί με, τὰ μαρτύριά σου συνῆκα.

Digitized by Google

Πάσης σωτελείας εἶδον πέρας, πλατεῖα ἡ ἐντολή σου σφόδρα.
Ὡς ἠγάπησα τὸν νόμον σου Κύριε, ὅλην τὴν ἡμέραν μελέτη μου ἐστίν.
Ὑπὲρ τοὺς ἐχθρούς μου ἐσόφισάς με τὴν ἐντολήν σου, ὅτι εἰς τὸν αἰῶνά μοί ἐστιν.
Ὑπὲρ πάντας τοὺς διδάσκοντάς με συνῆκα, ὅτι τὰ μαρτύριά σου μελέτη μού ἐστιν.
Ὑπὲρ πρεσβυτέρους συνῆκα, ὅτι τὰς ἐντολάς σου ἐξεζήτησα.
Ἐκ πάσης ὁδοῦ πονηρᾶς ἐκώλυσα τοὺς πόδας μου, ὅπως ἂν φυλάξω τοὺς λόγους σου.
Ἀπὸ τῶν κριμάτων σου οὐκ ἐξέκλινα, ὅτι σὺ ἐνομοθέτησάς με.
Ὡς γλυκέα τῷ λάρυγγί μου τὰ λόγιά σου, ὑπὲρ μέλι τῷ στόματί μου.
Ἀπὸ τῶν ἐντολῶν σου συνῆκα, διὰ τοῦτο ἐμίσησα πᾶσαν ὁδὸν ἀδικίας.
Λύχνος τοῖς ποσί μου ὁ νόμος σου, καὶ φῶς ταῖς τρίβοις μου.
Ὤμοσα, καὶ ἔστησα τοῦ φυλάξασθαι τὰ κρίματα τῆς δικαιοσύνης σου.
Ἐταπεινώθην ἕως σφόδρα Κύριε, ζῆσόν με κατὰ τὸν λόγον σου.
Τὰ ἑκούσια τοῦ στόματός μου, εὐδόκησον δὴ Κύριε, καὶ τὰ κρίματά σου δίδαξόν με.
Ἡ ψυχή μου ἐν ταῖς χερσί σου διαπαντὸς, καὶ τοῦ νόμου σου οὐκ ἐπελαθόμην.
Ἔθεντο ἁμαρτωλοὶ παγίδα μοι, καὶ ἐκ τῶν ἐντολῶν σου οὐκ ἐπλανήθην.
Ἐκληρονόμησα τὰ μαρτύριά σου εἰς τὸν αἰῶνα, ὅτι ἀγαλλίαμα τῆς καρδίας μου εἰσίν.
Ἔκλινα τὴν καρδίαν μου, τοῦ ποιῆσαι τὰ δικαιώματά σου εἰς τὸν αἰῶνα διὰ παντός.
Παρανόμους ἐμίσησα, τὸν δὲ νόμον σου ἠγάπησα.
Βοηθός μου καὶ ὑπερασπιστής μου εἶ σύ, καὶ εἰς τοὺς λόγους σου ἐπήλπισα.
Ἐκκλίνατε ἀπ' ἐμοῦ πονηρευόμενοι, καὶ ἐξερευνήσω τὰς ἐντολὰς τοῦ Θεοῦ μου.
Ἀντιλαβοῦ μου κατὰ τὸ λόγιόν σου, καὶ ζήσομαι, καὶ μὴ καταισχύνῃς με ἀπὸ τῆς προσδοκίας μου.
Βοήθησόν μοι, καὶ σωθήσομαι, καὶ μελετήσω ἐν τοῖς δικαιώμασί σου διαπαντός.
Ἐξουδένωσας πάντας τοὺς ἀποστατοῦντας ἀπὸ τῶν δικαιωμάτων σου, ὅτι ἄδικον τὸ ἐνθύμημα αὐτῶν.
Παραβαίνοντας ἐλογισάμην πάντας τοὺς ἁμαρτωλοὺς τῆς γῆς· διὰ τοῦτο ἠγάπησα τὰ μαρτύριά σου.

Κα-

Καθήλωσον ἐκ τοῦ φόβου σου τὰς σάρκας μου· ἀπὸ γὰρ τῶν κριμάτων σου ἐφοβήθην.

Ἐποίησα κρίμα καὶ δικαιοσύνην, μὴ παραδῷς με τοῖς ἀδικοῦσί με.

Ἐνδεξαι τὸν δοῦλόν σου εἰς ἀγαθόν, μὴ συκοφαντησάτωσάν με ὑπερήφανοι.

Οἱ ὀφθαλμοί μου ἔξέλιπον εἰς τὸ σωτήριόν σου, καὶ εἰς τὸν λόγιον τῆς δικαιοσύνης σου.

Ποίησον μετὰ τοῦ δούλου σου κατὰ τὸ ἔλεός σου, καὶ τὰ δικαιώματά σου δίδαξόν με.

Δοῦλός σου εἰμὶ ἐγὼ, συνέτισόν με, καὶ γνώσομαι τὰ μαρτύριά σου.

Καιρὸς τοῦ ποιῆσαι τῷ Κυρίῳ, διεσκέδασαν τὸν νόμον σου.

Διὰ τοῦτο ἠγάπησα τὰς ἐντολάς σου ὑπὲρ χρυσίον, καὶ τοπάζιον.

Διὰ τοῦτο πρὸς πάσας τὰς ἐντολάς σου κατωρθούμην· πᾶσαν ὁδὸν ἀδικον ἐμίσησα.

Θαυμαστὰ τὰ μαρτύριά σου, διὰ τοῦτο ἐξηράτησεν αὐτὰ ἡ ψυχή μου.

Ἡ δήλωσις τῶν λόγων σου φωτιεῖ καὶ συνετιεῖ νηπίους.

Τὸ στόμα μου ἠνοιξα, καὶ εἵλκυσα πνεῦμα, ὅτι τὰς ἐντολάς σου ἐπεπόθησα. Δοξα, Σὺ νικᾷ. Ὁ Διάκονος.

Ἔτι, καὶ ἔτι, ἐν εἰρήνῃ τοῦ Κυρίου δεηθῶμεν.

Ἔτι δεόμεθα ὑπὲρ ἀναπαύσεως τῆς ψυχῆς.

Ὁ Ἱερεὺς Ἐκφωνεῖ. Ὅτι σὺ εἶ ἡ ἀνάστασις, ἡ ζωὴ, καὶ ἡ ἀνάπαυσις. Καὶ ὅτως ἀρχόμεθα τῆς τρίτης στάσεως, εἰς ἦχον, γ'.

Τὸ ὄνομά σου. Ἀλληλούϊα. Στάσις, Γ'.

Ἔπίβλεψον ἐπ' ἐμὲ καὶ ἐλέησόν με, κατὰ τὸ κρῖμα τῶν ἀγαπώντων τὸ ὄνομά σου.

Τὰ διαβήματά μου κατεύθυνον κατὰ τὸ λόγιόν σου, καὶ μὴ κατακυριευσάτω μου πᾶσα ἀνομία.

Λύτρωσαί με ἀπὸ συκοφαντίας ἀνθρώπων, καὶ φυλάξω τὰς ἐντολάς σου.

Τὸ πρόσωπόν σου ἐπίφανον ἐπὶ τὸν δοῦλόν σου, καὶ δίδαξόν με τὰ δικαιώματά σου.

Διεξόδους ὑδάτων κατέβησαν οἱ ὀφθαλμοί μου, ἐπεὶ οὐκ ἐφύλαξαν τὸν νόμον σου.

Δίκαιος εἶ Κύριε, καὶ εὐθεῖαι αἱ κρίσεις σου.

Ἐνετείλω δικαιοσύνην τὰ μαρτύριά σου, καὶ ἀλήθειαν σφόδρα.

Ἐξέτηξέ με ὁ ζῆλός σου, ὅτι ἐπελάθοντο τῶν λόγων σου οἱ ἐχθροί μου.

Πεπυ-

Πεπυρωμένον τὸ λόγιόν σου σφόδρα, καὶ ὁ δοῦλός σου ἠγάπησεν αὐτό.
Νεώτερος ἐγώ εἰμι, καὶ ἐξουδενωμένος· τὰ δικαιώματά σου οὐκ ἐπελαθόμην.
Ἡ δικαιοσύνη σου, δικαιοσύνη εἰς τὸν αἰῶνα, καὶ ὁ νόμος σου ἀλήθεια.
Θλίψεις καὶ ἀνάγκαι εὕροσάν με, αἱ ἐντολαί σου μελέτη μου.
Δικαιοσύνη τὰ μαρτύριά σου εἰς τὸν αἰῶνα, συνέτισόν με καὶ ζήσομαι.
Ἐκέκραξα ἐν ὅλῃ καρδίᾳ μου, ἐπάκουσόν μου Κύριε, τὰ δικαιώματά σου ἐκζητήσω.
Ἐκέκραξά σοι σῶσόν με, καὶ φυλάξω τὰ μαρτύριά σου.
Προέφθασα ἐν ὠρυγῇ, καὶ ἐκέκραξα, εἰς τοὺς λόγους σου ἐπήλπισα.
Προέφθασαν οἱ ὀφθαλμοί μου πρὸς ὄρθρον, τοῦ μελετᾶν τὰ λόγιά σου.
Τῆς φωνῆς μου ἄκουσον Κύριε, κατὰ τὸ ἔλεός σου, καὶ κατὰ τὸ κρίμα σου ζῆσόν με.
Προσήγγισαν οἱ καταδιώκοντές με ἀνομίᾳ, ἀπὸ δὲ τοῦ νόμου σου ἐμακρύνθησαν.
Ἐγγὺς εἶ σὺ Κύριε, καὶ πᾶσαι αἱ ὁδοί σου ἀλήθεια.
Καταρχὰς ἔγνων ἐκ τῶν μαρτυρίων σου, ὅτι εἰς τὸν αἰῶνα ἐθεμελίωσας αὐτά.
Ἴδε τὴν ταπείνωσίν μου, καὶ ῥῦσαί με, ὅτι τοῦ νόμου σου οὐκ ἐπελαθόμην.
Κρῖνον τὴν κρίσιν μου, καὶ λύτρωσαί με, διὰ τὸν λόγον σου ζῆσόν με.
Μακρὰν ἀπὸ ἁμαρτωλῶν σωτηρία, ὅτι τὰ δικαιώματά σου οὐκ ἐξεζήτησαν.
Οἱ οἰκτιρμοί σου πολλοί Κύριε, κατὰ τὸ κρίμα σου ζῆσόν με.
Πολλοὶ οἱ ἐκδιώκοντές με, καὶ θλίβοντές με, ἐκ τῶν μαρτυρίων σου οὐκ ἐξέκλινα.
Εἶδον ἀσυνετοῦντας καὶ ἐξετηκόμην, ὅτι τὰ λόγιά σου οὐκ ἐφυλάξαντο.
Ἴδε, ὅτι τὰς ἐντολάς σου ἠγάπησα, Κύριε, ἐν τῷ ἐλέει σου ζῆσόν με.
Ἀρχὴ τῶν λόγων σου ἀλήθεια, καὶ εἰς τὸν αἰῶνα πάντα τὰ κρίματα τῆς δικαιοσύνης σου.
Ἄρχοντες κατεδίωξάν με δωρεάν, καὶ ἀπὸ τῶν λόγων σου ἐδειλίασεν ἡ καρδία μου.
Ἀγαλλιάσομαι ἐγὼ ἐπὶ τοῖς λόγιά σου, ὡς ὁ εὑρίσκων σκῦλα πολλά.
Ἀδικίαν ἐμίσησα, καὶ ἐβδελυξάμην, τὸν δὲ νόμον σου ἠγάπησα.
Ἑπτάκις τῆς ἡμέρας ἤνεσά σε, ἐπὶ τοῖς κρίματα τῆς δικαιοσύνης σου.
Εἰρήνη πολλὴ τοῖς ἀγαπῶσι τὸν νόμον σου, καὶ οὐκ ἔστιν αὐτοῖς σκάνδαλον.

Προ-

Digitized by Google

Προσεδόκων τὸ σωτήριόν σου Κύριε, Ϛ τὰς ἐντολάς σου ἠγάπησα.
Ἐφύλαξεν ἡ ψυχή μου τὰ μαρτύριά σου, καὶ ἠγάπησεν αὐτὰ σφόδρα.
Ἐφύλαξα τὰς ἐντολάς σου, καὶ τὰ μαρτύριά σου, ὅτι πᾶσαι αἱ ὁδοί μου ἐναντίον σου Κύριε.
Ἐγγισάτω ἡ δέησίς μου ἐνώπιόν σου Κύριε κατὰ τὸ λόγιόν σου συνέτισόν με.
Εἰσέλθοι τὸ ἀξίωμά μου ἐνώπιόν σου Κύριε, κατὰ τὸ λόγιόν σου ῥῦσαί με.
Ἐξερεύξαιντο τὰ χείλη μου ὕμνον, ὅταν διδάξῃς με τὰ δικαιώματά σου.
Φθέγξοιτο ἡ γλῶσσά μου τὰ λόγιά σου, ὅτι πᾶσαι αἱ ἐντολαί σου δικαιοσύνη.
Γενέσθω ἡ χείρ σου τοῦ σῶσαί με, ὅτι τὰς ἐντολάς σου ἠρετισάμην.
Ἐπεπόθησα τὸ σωτήριόν σου Κύριε, καὶ ὁ νόμος σου μελέτη μου ἐστί.
Ζήσεται ἡ ψυχή μου, καὶ αἰνέσει σε, καὶ τὰ κρίματά σου βοηθήσει μοι.
Ἐπλανήθην ὡς πρόβατον ἀπολωλός· ζήτησον τὸν δοῦλόν σου, ὅτι τὰς ἐντολάς σου οὐκ ἐπελαθόμην.

Καὶ εὐθύς. Εὐλογητὸς εἶ Κύριε, δίδαξόν με τὰ δικαιώματά σου.

Μῶν Ἁγίων ὁ χορὸς, εὗρε πηγὴν τῆς ζωῆς, καὶ θύραν Παραδείσου, εὕρω κἀγὼ, τὴν ὁδὸν διὰ τῆς μετανοίας. τὸ ἀπολωλὸς πρόβατον ἐγώ εἰμι, ἀνακάλεσαί με Σωτὴρ καὶ σῶσόν με.

Εὐλογητὸς εἶ Κύριε.

Ὁ Παλάμη ἐκ μὴ ὄντων πλάσας με, καὶ εἰκόνι σου θείᾳ τιμήσας, παραβάσει ἐντολῆς δὲ πάλιν με, ἐπιστρέψας εἰς γῆν ἐξ ἧς ἐλήφθην· εἰς τὸ καθ' ὁμοίωσιν ἐπανάγαγε, τὸ ἀρχαῖον κάλλος ἀναμορφώσασθαι.

Εὐλογητὸς εἶ Κύριε.

Εἰκὼν εἰμὶ τῆς ἀῤῥήτου δόξης σου, εἰ καὶ στίγματα φέρω πταισμάτων. οἰκτείρησον τὸ σὸν πλάσμα Δέσποτα, Ϛ καθάρισον σῇ εὐσπλαγχνίᾳ, καὶ τὴν ποθεινὴν πατρίδα παράσχου μοι, Παραδείσου πάλιν ποιῶν πολίτην με.

Εὐλογητὸς εἶ Κύριε.

Οἱ τὸν ἀμνὸν τοῦ Θεοῦ κηρύξαντες, καὶ σφαγιασθέντες ὥσπερ ἄρνες, καὶ πρὸς ζωὴν τὴν ἀγήρω ἅγιοι, Ϛ ἀΐδιον μετατεθέντες, τοῦτον ἐκτενῶς Μάρτυρες αἰτήσασθε, ὀφλημάτων λύσιν ἡμῖν δωρήσασθαι.

Εὐλογητὸς εἶ Κύριε.

Ἀνάπαυσον ὁ Θεὸς τὸν δοῦλόν σου, Ϛ κατάταξον αὐτὸν ἐν Παραδείσῳ, ὅπου χοροὶ τῶν Ἁγίων Κύριε, Ϛ οἱ δίκαιοι ἐκλάμψουσιν

ὡς

ὡς φωστῆρας, τὸν κεκοιμημένον δοῦλόν σου ἀνάπαυσον, παρορῶν αὐτοῦ πάντα τὰ ἐγκλήματα :~ Δόξα.

ΠΟ' φιλαμπὲς τῆς μιᾶς Θεότητος, εὐσεβῶς ὑμνήσωμεν βοῶντες. ἅγιος εἶ ὁ Πατὴρ ὁ ἄναρχος, ὁ συνάναρχος Υἱὸς, καὶ θεῖον Πνεῦμα. φώτισον ἡμᾶς πίστει σοι λατρεύοντας, ὃ τοῦ αἰωνίου πυρὸς ἐξάρπασον. Καὶ νῦν. Θεοτοκίον.

ΧΑῖρε σεμνὴ, ἡ Θεὸν σαρκὶ τεκοῦσα εἰς πάντων σωτηρίαν· τὸ γὰρ γένος τῶν ἀνθρώπων εὕρατο τὴν σωτηρίαν· διὰ σοῦ εὕροιμεν Παράδεισον, Θεοτόκε Ἁγνὴ εὐλογημένη :~

Ἀλληλ. Ἀλληλ. Ἀλληλ. Δόξα σοι ὁ Θεὸς, ἐκ τρίτου.

Εἶτα ὁ Διάκονος.

Ἔτι, ὃ ἔτι, ἐν εἰρήνῃ τοῦ Κυρίου δεηθῶμεν.

Ἔτι δεόμεθα ὑπὲρ ἀναπαύσεως. Καὶ τὰ λοιπά.

Καὶ μετὰ τὴν Ἐκφώνησιν, ψάλλομεν τὰ παρόντα Τροπ. ἦχος, πλ. α.

Ἀ'Νάπαυσον Σωτὴρ ἡμῶν μετὰ Δικαίων τὸν δοῦλόν σου, καὶ τοῦτον κατασκήνωσον, ἐν ταῖς αὐλαῖς σου καθὼς γέγραπται, παρορῶν ὡς ἀγαθὸς τὰ πλημμελήματα αὐτοῦ, τὰ ἑκούσια καὶ τὰ ἀκούσια, καὶ πάντα τὰ ἐν ἀγνοίᾳ ὃ γνώσει, φιλάνθρωπε :~

Δόξα. Καὶ πάντα τὰ ἐν ἀγνοίᾳ. Καὶ νῦν. Θεοτοκίον.

Ὁ Ἐκ Παρθένου ἀνατείλας τῷ Κόσμῳ Χριστὲ ὁ Θεὸς, Υἱοὺς φωτὸς δι' αὐτῆς ἀναδείξας, ἐλέησον ἡμᾶς :~

Εἶτα τὸν, Ν'. Καὶ ὁ Κανὼν, οὗ ἡ ἀκροστιχίς.

Ἔκτον προσαυδῶ τοῖς ἀπελθοῦσι μέλος. Θεοφάνους.

Ὠδὴ, α'. ἦχος, πλ. β'. Ὡς ἐν ἠπείρῳ πεζεύσας.

Ἐ'Ν οὐρανίοις θαλάμοις διηνεκῶς, οἱ γενναῖοι Μάρτυρες, δυσωποῦσί σε Χριστέ· ὃν ἐκ γῆς μετέστησας πιστὸν, αἰωνίων ἀγαθῶν τυχεῖν ἀξίωσον :~

ΚΑτακοσμήσας τὰ πάντα, ζῶον μικτὸν, μέσον με τὸν ἄνθρωπον ταπεινότητος ὁμοῦ, καὶ μεγέθους ἔπλασας· διὸ, τὴν τοῦ δούλου σου ψυχὴν, Σῶτορ ἀνάπαυσον :~

ΠΟῦ Παραδείσου πολίτην, ὃ γεωργὸν, κατ' ἀρχάς με ἔταξας· παραβάντα δὲ τὴν σὴν, ἐντολὴν ἐξώρισας· διὸ, τὴν τοῦ δούλου σου ψυχὴν, Σῶτορ ἀνάπαυσον :~ Θεοτοκίον.

Ὁ Ἐκ πλευρᾶς διαπλάσας, Εὔαν τὸ πρὶν, τὴν ἡμῶν προμήτορα ἐξ ἀχράντου σου γαστρὸς, σάρκα περιβάλλεται· δι' ἧς, τοῦ θανάτου τὴν ἰσχὺν ἁγνὴ διέλυσεν :~

Ὠδὴ,

Digitized by Google

Ὠδὴ, γ'. Οὐκ ἔστιν ἅγιος ὡς σύ.

ΝΟμίμως ἤθλησαν οἱ σοὶ, Μαρτυρὸς Ζωοδότα, Ϛ στεφάνῳ τῆς νίκης κοσμηθέντες ἐκτενῶς, τῷ μεταστάντι πιστῶς, αἰωνίαν λύτρωσιν βραβεύουσι :~

ΠΑιδεύσας πρότερον πολλοῖς, τέρασι Ϛ σημείοις, ἐμὲ τὸν πλανηθέντα, ἐπ' ἐσχάτων σεαυτὸν, κενώσας ὡς συμπαθὴς, καὶ ζητήσας, εὗρες Ϛ διέσωσας :~

Ρ Ἑόντων ἄστατον φθορὰν, τὸν πρὸς σὲ διαβάντα, ἐν σκηναῖς αἰωνίοις κατοικεῖν χαρμονικῶς, ἀξίωσον ἀγαθὲ, δικαιώσας πίστει τε ἡ χάριτι. Θεοτοκίον.

ΟΥκ ἔστιν ἄμεμπτος ὡς σὺ, πάναγνε Θεομῆτορ· μόνη γὰρ ἐξ αἰῶνος, τὸν Θεὸν τὸν ἀληθῆ, συνέλαβες ἐν γαστρὶ, τοῦ θανάτου λύσαντα τὴν δυνάμιν :~

Ὁ Διάκονος. Ἔτι, ἡ ἔτι, ἐν εἰρήνῃ. Καὶ τὰ λοιπά.

Καὶ μετὰ τὴν Ἐκφώνησιν. Κάθισμα, ἦχος, π. β'.

Τ Ἀληθῶς ματαιότης τὰ σύμπαντα, ὁ δὲ βίος, σκιὰ ἡ ἐνύπνιον· ἡ γὰρ μάτην ταράττεται πᾶς γηγενὴς, ὡς εἶπεν ἡ γραφή· ὅτε τὸν Κόσμον κερδήσωμεν, τότε τῷ τάφῳ οἰκήσωμεν, ὅπου ὁμοῦ Βασιλεῖς ἡ πτωχοί. διὸ Χριστὲ ὁ Θεὸς, τὸν μεταστάντα δοῦλόν σου ἀνάπαυσον, ὡς φιλάνθρωπος :~

Δόξα, καὶ νῦν. Θεοτοκίον.

ΠΑναγία Θεοτόκε. τὸν χρόνον τῆς ζωῆς μου, μὴ ἐγκαταλίπῃς με, ἀνθρωπίνῃ προστασίᾳ, μὴ καταπιστεύσῃς με. ἀλλ' αὐτὴ ἀντιλαβοῦ, ἡ ἐλέησόν με. Ὠδὴ, δ'. Χριστός μου δύναμις.

ΘΟφίας μείζονος, δεικνύων γνώρισμα, ἡ τῆς περὶ τὰ δῶρα πολυτελοῦς, Δέσποτα χρηστότητος, τὰς τῶν Μαρτύρων χορείας, τοῖς Ἀγγέλοις συνηρίθμησας :~

Τ Ἀχράντου δόξης σου, τυχεῖν ἀξίωσον, τὸν πρὸς σὲ μεταστάντα ἐνθὰ Χριστὲ, τῶν εὐφραινομένων ἐστὶν, ἡ κατοικία Ϛ φωνὴ, καθαρᾶς ἀγαλλιάσεως :~

Υ Ἡμνοῦντα πρόσδεξαι, τὸ θεῖον κράτος σου, ὃν ἐκ γῆς προσελάβου τέκνον φωτὸς, τοῦτον ἐργαζόμενος, τῆς ἁμαρτίας τὴν ἀχλὺν, ἐκκαθαίρων πολυέλεε :~ Θεοτοκίον.

ΛΟχεῖον ἄχραντον, Ναὸν παράμωμον, κιβωτὸν Παναγίαν, Παρθενικὸν τόπον ἁγιάσματος, σὲ καλλονὴν τοῦ Ἰακὼβ, ὁ Δεσπότης ἐξελέξατο :~

Ὠδὴ,

Ω'δὴ, ε'. Τῷ θείῳ φέγγει σου ἀγαθέ.

Ὡ Σ ὁλοκάρπωσις ἱερὰ, καὶ ὡς ἀπαρχὴ τῆς ἀνθρωπίνης, οἱ Μάρτυρες φύσεως, τῷ δεδοξασμένῳ προσενεχθέντες Θεῷ, ἡμῖν τὴν σωτηρίαν ἀεὶ βραβεύουσι :~

Ἡ Ἧς Οὐρανίου διαγωγῆς, τῆς διανομῆς τῶν χαρισμάτων, ἀξίωσον Κύριε, τὸν προκοιμηθέντα πιστὸν οἰκέτην σου, παρέχων τῶν πταισμάτων τὴν ἀπολύτρωσιν.

Ὁ Μόνος φύσει ζωοποιὸς, τὸ τῆς ἀγαθότητος ὄντως, ἀνεξιχνίαστον πέλαγος, τὸν τελειωθέντα τῆς Βασιλείας τῆς σῆς, ἀξίωσον οἰκτίρμων, μόνε ἀθάνατε. Θεοτοκίον.

Ἐ Σχὺς καὶ ὕμνησις ὁ ἐκ σοῦ, Δέσποινα τοῦ Κόσμου γεννηθεὶς, καὶ σωτηρία ἐγένετο, τοῖς ἀπολλυμένοις, ἐκ τῶν τοῦ ᾅδου πυλῶν, ῥυόμενος τοὺς πίστει, σὲ μακαρίζοντας :~

Ω'δὴ, ϛ'. Τοῦ βίου τὴν θάλασσαν.

Ε Ταυρῷ προσηλούμενος, τῶν Μαρτύρων τοὺς χοροὺς, πρὸς σεαυτὸν συνήγαγες, μιμουμένους τὸ πάθος σου ἀγαθέ. διό σου δεόμεθα, τὸν πρὸς σὲ μεταστάντα νῦν ἀνάπαυσον.

Ἀ Φράστῳ τῇ δόξῃ σου, ὅταν ἔλθῃς φοβερῶς, κρῖναι τὸν Κόσμον ἅπαντα, ἐν νεφέλαις εὐδόκησον λυτρωτὰ, φαιδρῶς ὑπαντῆσαί σοι, ὃν ἐκ γῆς προσελάβου πιστὸν δοῦλόν σου.

Π Ηγὴ ζωῆς πέφυκας, ἐν ἀνδρείᾳ θεϊκῇ, πεπεδημένους Δέσποτα, ὁ ἐξάγων τὸν δοῦλόν σου, τὸν πρὸς σὲ, πιστῶς ἐκδημήσαντα, ἐν τρυφῇ Παραδείσου κατασκήνωσον :~ Θεοτοκίον.

Ε Ἰς γῆν ἀπεστράφημεν, παραβάντες τοῦ Θεοῦ, τὴν ἐντολὴν τὴν ἔνθεον· διὰ σοῦ δὲ Παρθένε πρὸς Οὐρανὸν, ἐκ γῆς ἀνυψώθημεν, τὴν φθορὰν τοῦ θανάτου ἐκτινάξαντες.

Ὁ Διάκονος. Ἔ τι, καὶ ἔτι, ἐν εἰρήνῃ. Καὶ τὰ λοιπά.

Καὶ μετὰ τὴν Ἐκφώνησιν. Κοντάκιον, ἦχος, πλ. δ'.

Μ Ετὰ τῶν Ἁγίων ἀνάπαυσον, Χριστὲ ὁ Θεὸς τὴν ψυχὴν τοῦ δούλου σου, ἔνθα οὐκ ἔστι πόνος, οὐ λύπη, οὐ στεναγμὸς, ἀλλὰ ζωὴ ἀτελεύτητος. Ὁ Οἶκος.

Α Υ'τὸς μόνος ὑπάρχεις ἀθάνατος, ὁ ποιήσας Ϛ πλάσας τὸν ἄνθρωπον· οἱ βροτοὶ οὖν ἐκ γῆς διεπλάσθημεν, Ϛ εἰς γῆν τὴν αὐτὴν πορευσόμεθα, καθὼς ἐκέλευσας ὁ πλάσας με, καὶ εἰπών μοι, ὅτι γῆ εἶ, καὶ εἰς γῆν ἀπελεύσῃ· ὅπου πάντες βροτοὶ πορευσόμεθα, Ἐπιτάφιον θρῆνον ποιοῦντες ᾠδὴν τὸ, Ἀλληλούϊα.

Καὶ

Καὶ πάλιν τὸ, Μετὰ τῶν Ἁγίων ἀνάπαυσον Χριστὲ ὁ Θεός.

Ὠδὴ, ζ'. Δροσοβόλον μὲν τὴν καμινον.

Ἐτρωθέντες τῷ σῷ Αἵματι οἱ Μάρτυρες, τῆς πρώτης παραβάσεως, ῥαντισθέντες δὲ τῷ ἰδίῳ αἵματι τὴν σὴν, σαφῶς εἰκονίζουσι σφαγήν. εὐλογητὸς εἶ ὁ Θεὸς, ὁ τῶν Πατέρων ἡμῶν.

Ὁρασυνόμενον τὸν θάνατον ἐνέκρωσας, Λόγε ζωαρχικώτατε, τὸν ἐν πίστει δὲ κοιμηθέντα, πρόσδεξαι τῇ σῇ, ὑμνοῦντα Σ λέγοντα Χριστέ. εὐλογητὸς εἶ ὁ Θεὸς, ὁ τῶν Πατέρων ἡμῶν.

Ὁ Ψυχώσας με τὸν ἄνθρωπον φυσήματι, θείῳ θεαρχικώτατε, τὸν μεταστάντα Βασιλείας Δέσποτα τῆς σῆς, ἀξίωσον ψάλλειν σοι Σωτήρ. εὐλογητὸς εἶ ὁ Θεὸς, ὁ τῶν Πατέρων ἡμῶν. θ'

Ὑπόρτορα πάσης Κτίσεως παράμωμε, γέγονας συλλαβοῦσα Θεὸν, τὸν συνερίψαντα τοῦ θανάτου πύλας, καὶ μοχλοὺς συνθλάσαντα. ὅθεν σε Ἁγνὴ, ὑμνολογοῦμεν οἱ πιστοὶ ὡς Θεομήτορα :~

Ὠδὴ, η'. Ἐκ φλογὸς τοῖς ὁσίοις.

Ἐταθόρως τοὺς ἀγῶνας ἐπιδεξάμενοι, τῷ τῆς νίκης στεφάνῳ κατεκοσμήθητε, Μάρτυρες Χριστοῦ ἀθλοφόροι κραυγάζοντες· σὲ ὑπορυψοῦμεν Χριστὲ εἰς τοὺς αἰῶνας.

Ἱερῶς τοὺς τὸν βίον ἀπολιπόντας πιστοὺς, καὶ πρὸς σὲ τὸν Δεσπότην μεταχωρήσαντας, δέξαι προσηνῶς, ἀναπαύων ὡς εὔσπλαγχνος, σὲ ὑπορυψοῦντας, εἰς πάντας τοὺς αἰῶνας.

Νῦν ἐν γῇ τῶν πραέων πάντας αὐλίζεσθαι, τοὺς προκεκοιμημένους, Σωτὴρ εὐδόκησον, πίστει τῇ εἰς σὲ δικαιώσας Σ χάριτι, σὲ ὑπορυψοῦντας εἰς πάντας τοὺς αἰῶνας. Θεοτοκίον.

Μακαρίζομεν πάντες σὲ παμμακάριστε, τὴν τὸν Λόγον τὸν ὄντως ὄντα μακάριον, σάρκα δι' ἡμᾶς γεγονότα γεννήσασαν, ὃν ὑπορυψοῦμεν εἰς πάντας τοὺς αἰῶνας.

Ὠδὴ, θ'. Θεὸν ἀνθρώποις ἰδεῖν ἀδύνατον.

Ἐλπὶς Μαρτύρων χοροὺς ἐνεύρωσε, καὶ πρὸς τὴν σὴν ἀγάπην διαπύρως ἐπτέρωσε, τῶν μελλόντων τούτοις προτυπώσασα, τὴν μὴ σαλευομένην ὄντως ἀνάπαυσιν, ἧς τὸν μεταστάντα ἀγαθὲ πιστὸν ἀξίωσον :~

Ἀμπρᾶς καὶ θείας τυχεῖν ἐλλάμψεως, τῆς σῆς Χριστὲ τὸν πίστει μεταστάντα εὐδόκησον, τὴν ἐν κόλποις Ἀβραὰμ ἀνάπαυσιν, μόνος ὡς ἐλεήμων τούτῳ δωρούμενος, καὶ τῆς αἰωνίου ἀξιῶν μακαριότητος.

Ὁ Ὢν τῇ φύσει χρηστὸς καὶ εὔσπλαγχνος, καὶ θελητὴς ἐλέους εὐσπλαγχνίας

χνίας ἡ ἄβυσσος. ὃν ἐκ τόπου τούτου τῆς κακώσεως, καὶ σκιᾶς τοῦ θανάτου Σωτὴρ μετέστησας, ἔνθα καταλάμπει σοῦ τὸ φῶς τοῦτον κατάταξον.

Θεοτοκίον.

Ἐκπλὴν ἁγίαν ἁγνὴ γινώσκομεν, καὶ κιβωτὸν καὶ πλάκα σὲ τοῦ νόμου τῆς χάριτος· διὰ σοῦ γὰρ ἄφεσις δεδώρηται, τοῖς δεδικαιωμένοις διὰ τοῦ αἵματος, τοῦ σωματωθέντος ἐκ τῆς σῆς γαστρὸς παράμωμε.

Ὁ Διάκονος. Ἔτι, Σὲ ἔτι ἐν εἰρήνῃ, τοῦ Κυρίου δεηθῶμεν.

Καὶ τὰ ἑξῆς. Μετὰ δὲ τὴν Ἐκφώνησιν.

Ἀρχόμεθα τῶν ἰδιομέλων. Ἰωάννου Μοναχοῦ, Ἦχος, α'.

Ποία τοῦ βίου τρυφὴ διαμένει λύπης ἀμέτοχος; ποία δόξα ἕστηκεν ἐπὶ γῆς ἀμετάθετος; πάντα σκιᾶς ἀσθενέστερα, πάντα ὀνείρων ἀπατηλότερα. μία ῥοπὴ, καὶ ταῦτα πάντα θάνατος διαδέχεται· ἀλλ' ἐν τῷ φωτὶ Χριστὲ τοῦ προσώπου σου, καὶ τῷ γλυκασμῷ τῆς σῆς ὡραιότητος, ὃν ἐξελέξω ἀνάπαυσον, ὡς φιλάνθρωπος. Ἦχος, β'.

Οἴμοι, οἷον ἀγῶνα ἔχει ἡ ψυχὴ χωριζομένη ἐκ τοῦ σώματος. οἴμοι, τότε πόσα δακρύει, καὶ οὐχ ὑπάρχει ὁ ἐλεῶν αὐτήν. πρὸς τοὺς Ἀγγέλους τὰ ὄμματα ῥέπουσα, ἄπρακτα καθικετεύει. πρὸς τοὺς ἀνθρώπους τὰς χεῖρας ἐκτείνουσα, οὐκ ἔχει τὸν βοηθοῦντα. διὸ ἀγαπητοί μου ἀδελφοὶ, ἐννοήσαντες ἡμῶν τὸ βραχὺ τῆς ζωῆς, τῷ μεταστάντι τὴν ἀνάπαυσιν παρὰ Χριστοῦ αἰτησώμεθα, Σὺ ταῖς ψυχαῖς ἡμῶν τὸ μέγα ἔλεος:~ Ἦχος, γ'.

Πάντα ματαιότης τὰ ἀνθρώπινα, ὅσα οὐχ ὑπάρχει μετὰ θάνατον· οὐ παραμένει ὁ πλοῦτος, οὐ συνοδεύει ἡ δόξα. ἐπελθὼν γὰρ ὁ θάνατος, ταῦτα πάντα ἐξηφάνισται. διὸ Χριστῷ τῷ ἀθανάτῳ βοήσωμεν· τὸν μεταστάντα ἐξ ἡμῶν ἀνάπαυσον, ἔνθα πάντων ἐστὶν εὐφραινομένων ἡ κατοικία:~ Ἦχος, δ'.

Ποῦ ἐστιν ἡ τοῦ Κόσμου προσπάθεια; ποῦ ἐστιν ἡ τῶν προσκαίρων φαντασία; ποῦ ἐστιν ὁ χρυσὸς καὶ ὁ ἄργυρος; ποῦ ἐστι τῶν οἰκετῶν ἡ πλημμύρα Σὺ ὁ θόρυβος; πάντα κόνις, πάντα τέφρα, πάντα σκιά. ἀλλὰ δεῦτε βοήσωμεν τῷ ἀθανάτῳ Βασιλεῖ, Κύριε τῶν αἰωνίων σου ἀγαθῶν ἀξίωσον, τὸν μεταστάντα ἐξ ἡμῶν, ἀναπαύων αὐτὸν ἐν τῇ ἀγήρῳ μακαριότητι:~ Ἦχος, π. α'.

Ἐμνήσθην τοῦ Προφήτου βοῶντος, ἐγώ εἰμι γῆ Σὺ σποδὸς, Σὺ πάλιν κατενόησα ἐν τοῖς μνήμασι, καὶ εἶδον τὰ ὀστᾶ τὰ γεγυμνωμένα, καὶ εἶπον· ἄρα τίς ἐστι Βασιλεὺς, ἢ στρατιώτης, ἢ πλούσιος, ἢ πένης, ἢ δίκαιος, ἢ ἁμαρτωλός; ἀλλὰ ἀνάπαυσον Κύριε, μετὰ δικαίων τὸν δοῦλόν σου.

Ἦχος,

Digitized by Google

Ἦχος, π. β'.

Ἀρχήμοι Σ ὑπόστασις τὸ πλαστουργόν σου γέγονε πρόσταγμα. βουληθεὶς γὰρ ἐξ ἀοράτου τε, καὶ ὁρατῆς με ζῶον συμπῆξαι φύσεως· γῆθέν μου τὸ σῶμα διέπλασας, δέδωκας δέ μοι ψυχὴν, τῇ θείᾳ σου καὶ ζωοποιῷ ἐμπνεύσει. διὸ Χριστὲ τὸν δοῦλόν σου, ἐν χώρᾳ ζώντων, ἐν σκηναῖς δικαίων ἀνάπαυσον. Ἦχος, βαρύς.

Κατ' εἰκόνα σὴν καὶ ὁμοίωσιν πλαστουργήσας κατ' ἀρχὰς τὸν ἄνθρωπον, ἐν Παραδείσῳ τέθεικας καταρχειν σου τῶν κτισμάτων. φθόνῳ δὲ διαβόλου ἀπατηθεὶς, τῆς βρώσεως μετέσχε, τῶν ἐντολῶν σου παραβάτης γεγονώς. διὸ πάλιν εἰς γῆν ἐξ ἧς ἐλήφθη, κατεδίκασας ἐπιστρέφειν, Κύριε, καὶ αἰτεῖσθαι τὴν ἀνάπαυσιν.

Ἦχος, π. δ'.

Θρηνῶ καὶ ὀδύρομαι, ὅταν ἐννοήσω τὸν θάνατον, καὶ ἴδω ἐν τοῖς τάφοις κειμένην τὴν κατ' εἰκόνα Θεοῦ, πλασθεῖσαν ἡμῖν ὡραιότητα, ἄμορφον, ἄδοξον, μὴ ἔχουσαν εἶδος. ὦ τοῦ θαύματος, τί τὸ περὶ ἡμᾶς τοῦτο γέγονε μυστήριον; πῶς παρεδόθημεν τῇ φθορᾷ, καὶ συνεζεύχθημεν τῷ θανάτῳ; ὄντως Θεοῦ προστάξει, ὡς γέγραπται, τοῦ παρέχοντος τῷ μεταστάντι τὴν ἀνάπαυσιν.

Ἐν τῇ Βασιλείᾳ σου, μνήσθητι ἡμῶν Κύριε.

Μακάριοι οἱ πτωχοὶ τῷ Πνεύματι.

Μακάριοι οἱ πενθοῦντες. Μακάριοι οἱ πρᾳεῖς.

Μακάριοι οἱ πεινῶντες. Μακάριοι οἱ ἐλεήμονες.

Ἦχος, π. β'. Οἱ ὅσιοί σου Παῖδες.

Ἀηστὴν τοῦ Παραδείσου Χριστὲ πολίτην, ἐπὶ Σταυροῦ σοὶ βοήσαντα τὸ μνήσθητί μου προαπειργάσω. αὐτοῦ τῆς μετανοίας, ἀξίωσον κἀμὲ τὸν ἀνάξιον. Μακάριοι οἱ καθαροὶ τῇ καρδίᾳ.

Ὁ Ζωῆς κυριεύων, Σ τοῦ θανάτου, ἐν ταῖς αὐλαῖς Ἁγίων ἀνάπαυσον, ὃν προσελάβου ἐκ τῶν προσκαίρων, Σ μνήσθητί μου, ὅταν ἔλθῃς ἐν τῇ Βασιλείᾳ σου. Μακάριοι οἱ εἰρηνοποιοί.

Ὁ Τῶν ψυχῶν δεσπόζων καὶ τῶν σωμάτων, οὗ ἐν τῇ χειρὶ ἡ πνοὴ ἡμῶν, τῶν θλιβομένων παραμυθία, ἀνάπαυσον ἐν χώρᾳ δικαίων, ὃν μετέστησας δοῦλόν σου. Μακάριοι οἱ δεδιωγμένοι.

Χριστός σε ἀνάπαυσοι ἐν χώρᾳ ζώντων, καὶ πύλας Παραδείσου ἀνοίξοι σοι, Σ Βασιλείας δείξοι πολίτην, καὶ ἄφεσίν σοι δώη, ὧν ἥμαρτες ἐν βίῳ φιλόχριστε. Μακάριοι ἐστέ.

Ἐξέλθωμεν καὶ ἴδωμεν ἐν τοῖς τάφοις, ὅτι γυμνὰ ὀστέα ὁ ἄνθρω-

πος, σκωλήκων βρῶμα καὶ δυσωδία, καὶ γνῶμεν τίς ὁ πλοῦτος, τὸ κάλλος, ἡ ἰσχὺς, καὶ ἡ εὐπρέπεια. Χαίρεται καὶ ἀγαλλ.

Ἀ Κούσωμεν τί κράζει ὁ παντοκράτωρ· οὐαὶ οἱ ἐκζητοῦντες θεάσασθαι, τὴν φοβερὰν ἡμέραν Κυρίου. αὕτη γὰρ ἐστι σκότος· πυρὶ γὰρ δοκιμάσει τὰ σύμπαντα. Δόξα.

Ἀ Νάρχῳ Σ γεννήσει τε, καὶ προόδῳ, Πατέρα προσκυνῶ τὸν γεννήσαντα, Υἱὸν δοξάζω τὸν γεννηθέντα, ὑμνῶ τὸ συνεκλάμπον, Πατρί τε Σ Υἱῷ Πνεῦμα Ἅγιον.

Καὶ νῦν. Θεοτοκίον.

Πῶς ἐκ μαζῶν σου γάλα βρύεις Παρθένε; πῶς τρέφεις τὸν τροφέα τῆς Κτίσεως; ὡς οἶδεν ὁ πηγάσας ὕδωρ ἐκ πέτρας, τὰς φλέβας τῶν ὑδάτων διψῶντι τῷ Λαῷ, καθὼς γέγραπται.

Προκείμενον, ἦχος, γ'.

Μακαρία ἡ ὁδὸς, ᾗ πορεύῃ σήμερον, ὅτι ἡτοιμάσθησοι τόπος ἀναπαύσεως.

ἅ. Πρὸς σὲ Κύριε κεκράξομαι ὁ Θεός μου.

Ὁ Ἀπόστολος. Πρὸς Θεσσαλονικεῖς Α'. Ἐπιστολῆς Παύλου τὸ Ἀνάγνωσμα. Κεφ. δ'. 13.

Ἀ Δελφοὶ, οὐ θέλομεν ὑμᾶς ἀγνοεῖν περὶ τῶν κεκοιμημένων, ἵνα μὴ λυπῆσθε, καθὼς καὶ οἱ λοιποὶ, οἱ μὴ ἔχοντες ἐλπίδα. εἰ γὰρ πιστεύομεν, ὅτι Ἰησοῦς ἀπέθανε καὶ ἀνέστη, οὕτω καὶ ὁ Θεὸς τοὺς κοιμηθέντας διὰ τοῦ Ἰησοῦ ἄξει σὺν αὐτῷ. τοῦτο γὰρ ὑμῖν λέγομεν ἐν λόγῳ Κυρίου, ὅτι ἡμεῖς οἱ ζῶντες οἱ περιλειπόμενοι εἰς τὴν παρουσίαν τοῦ Κυρίου, οὐ μὴ φθάσωμεν τοὺς κοιμηθέντας. ὅτι αὐτὸς ὁ Κύριος ἐν κελεύσματι ἐν φωνῇ Ἀρχαγγέλου, καὶ ἐν σάλπιγγι Θεοῦ, καταβήσεται ἀπ' Οὐρανοῦ, Σ οἱ νεκροὶ ἐν Χριστῷ ἀναστήσονται πρῶτον· ἔπειτα ἡμεῖς οἱ ζῶντες οἱ περιλειπόμενοι, ἅμα σὺν αὐτοῖς ἁρπαγησόμεθα ἐν νεφέλαις, εἰς ἀπάντησιν τοῦ Κυρίου εἰς ἀέρα· καὶ οὕτω πάντοτε σὺν Κυρίῳ ἐσόμεθα.

Ἀλληλούϊα. Μακάριος, ὃν ἐξελέξω Σ προσελάβου Κύριε.

Εὐαγγέλιον, ἐκ τοῦ κτ. Ἰωάννην. Κεφ. ε'. 24.

Ε Ἶπεν ὁ Κύριος πρὸς τοὺς ἐληλυθότας πρὸς αὐτὸν Ἰουδαίους· ἀμὴν ἀμὴν λέγω ὑμῖν, ὅτι ὁ τὸν λόγον μου ἀκούων, Σ πιστεύων τῷ πέμψαντί με, ἔχει ζωὴν αἰώνιον, καὶ εἰς κρίσιν οὐκ ἔρχεται, ἀλλὰ μεταβέβηκεν ἐκ τοῦ θανάτου εἰς τὴν ζωήν. ἀμὴν ἀμὴν λέγω ὑμῖν, ὅτι ἔρχεται ὥρα, καὶ νῦν ἐστιν, ὅτε οἱ νεκροὶ ἀκούσονται τῆς φωνῆς τοῦ Υἱοῦ τοῦ Θεοῦ, καὶ οἱ ἀκούσαντες ζήσονται. ὥσπερ γὰρ ὁ Πατὴρ ἔχει ζωὴν ἐν ἑαυτῷ, οὕτως ἔδω-

ἔδωκε δὲ τῷ Υἱῷ ζωὴν ἔχειν ἐν ἑαυτῷ, καὶ ἐξουσίαν ἔδωκεν αὐτῷ, καὶ κρίσιν ποιεῖν, ὅτι Υἱὸς ἀνθρώπου ἐστί. μὴ θαυμάζετε τοῦτο, ὅτι ἔρχεται ὥρα, ἐν ᾗ πάντες οἱ ἐν τοῖς μνημείοις ἀκούσονται τῆς φωνῆς αὐτοῦ, καὶ ἐκπορεύσονται, οἱ τὰ ἀγαθὰ ποιήσαντες, εἰς ἀνάστασιν ζωῆς· οἱ δὲ τὰ φαῦλα πράξαντες, εἰς ἀνάστασιν κρίσεως. οὐ δύναμαι ἐγὼ ποιεῖν ἀπ' ἐμαυτοῦ οὐδέν· καθὼς ἀκούω κρίνω, καὶ ἡ κρίσις ἡ ἐμὴ δικαία ἐστίν· ὅτι οὐ ζητῶ τὸ θέλημα τὸ ἐμὸν, ἀλλὰ τὸ θέλημα τοῦ πέμψαντός με Πατρός.

Ὁ Διάκονος. Ἐλέησον ἡμᾶς ὁ Θεὸς κατὰ τὸ μέγα ἔλεός σου.

Ἔτι δεόμεθα, ὑπὲρ ἀναπαύσεως τῆς ψυχῆς τοῦ δούλου τοῦ Θεοῦ.

Καὶ τὰ λοιπὰ σιωπῇ, καὶ μετὰ τὴν συμπλήρωσιν τούτου, λέγει ὁ πρῶτος τῷ Γόρεώ, ἢ ὁ Ἀρχιερεὺς τυχών, τὴν Εὐχήν.

Ὁ Θεὸς τῷ πνεύματι καὶ πάσης σαρκός.

Μεγαλοφώνως, πλησίον τοῦ λειψάνου ἀπελθών, ὡσαύτως, καὶ οἱ συμπαρόντες Γόρεῖς ἅπαντες.

Γρεόν δὲ, ὅτι λεγομένης ἑκάστης Αἰτήσεως παρὰ τοῦ Διακόνου, ἐν ὅσῳ λέγεται ἡ Αἴτησις παρ' αὐτοῦ, λέγει τὴν ἀνωθεν ἀχὴν ἕκαστος τῷ Γόρεώ καὶ τὴν τάξιν αὐτοῦ μυστικῶς πλησίον τοῦ λειψάνου.

Καὶ Ἐκφώνει.

Ὅτι σὺ εἶ ἡ ἀνάστασις, ἡ ζωὴ, καὶ ἡ ἀνάπαυσις.

Νῦν δὲ παρὰ τοῦ πρώτου τῷ Γόρεώ, ἢ καὶ τοῦ Ἀρχιερέως λέγεται μεγαλοφώνως, ὡς ἀνωθεν εἴρηται. μετὰ δὲ τὴν Ἐκφώνησιν, γίνεται ὁ Ἀσπασμός.

Καὶ ψάλλομεν τὰ παρόντα ℣. προσόμοια, ἦχος, β'.

Ὅτι ἐκ τοῦ ξύλου σε μεκρόν.

Δεῦτε τελευταῖον ἀσπασμὸν, δῶμεν ἀδελφοὶ τῷ θανόντι, ἀλλήλοις ἔχοντες Θεόν. ὃς μὲν ἐξέλιπε, τῆς συγγενείας αὐτοῦ, καὶ πρὸς τάφον ἐπείγεται, οὐκ ἔτι φρυαττόμεθα, τὰ τῆς ματαιότητος, καὶ πολυμόχθου σαρκός. πᾶν μοῦ συγγενεῖς τε καὶ φίλοι; ἄρτι χωριζόμεθα σύντομον, ἀναπαῦσαι Κύριος ἀξιώσει.

Ποῖος χωρισμὸς ὦ ἀδελφοί; ποῖος κοπετὸς, ποῖος θρῆνος, ἐν τῇ παρούσῃ ῥοπῇ; δεῦτε πάντες ἀσπάσασθε τὸν πρὸ μικροῦ μεθ' ἡμῶν. παραδίδοται τάφῳ γὰρ, καλύπτεται λίθῳ, σκότει κατοικίζεται, μεκροῖς συνθάπτεται. πάντες συγγενεῖς τε καὶ φίλοι, ἄρτι χωριζόμεθα σύντομον, ἀναπαῦσαι Κύριος ἀξιώσει.

Ἄρτι ἡ τοῦ βίου πομπὴ, λύεται πανήγυρις πᾶσα, τῆς ματαιότητος. πνεῦμα γὰρ ἐξέλιπεν ἀπὸ σκηνώματος. ὁ πηλὸς μεμελά-

νωται, τὸ σκεῦος ἐῤῥάγη, ἄφωνον, ἀναίσθητον, νεκρὸν, ἀκίνητον. ὅνπερ παραπέμποντες τάφῳ, Κύριον εὐξώμεθα δοῦναι, εἰς αἰῶνας τούτῳ τὴν ἀνάπαυσιν.

ΟΙ ἆ ἡ ζωὴ ἡμῶν ἐστὶν, ἄνθος καὶ ἀτμίς τε καὶ δρόσος, ἑωθινὴ ἀληθῶς. δεῦτε οὖν κατίδωμεν ἐπὶ τοὺς τάφους τραγῶς. ποῦ τὸ κάλλος τοῦ σώματος, καὶ ποῦ ἡ νεότης; ποῦ εἰσὶ τὰ ὄμματα καὶ ἡ μορφὴ τῆς σαρκός; πάντα ἐξηράνθη ὡς χόρτος, πάντα ἠφανίσθησαν. δεῦτε, τῷ Χριστῷ προσπέσωμεν ἐν δάκρυσι.

ΜΕγας ὁ κλαυθμὸς καὶ ὀδυρμὸς, μέγας στεναγμὸς καὶ ἀνάγκη, ὁ χωρισμὸς τῆς ψυχῆς. ᾅδης καὶ ἀπώλεια, ἡ τῶν προσκαίρων ζωή. καὶ σκιὰ ἡ ἀνύπαρκτος, ὁ ὕπνος τῆς πλάνης, ὁ ἀκαιροφάνταστος, μόχθος τοῦ βίου τῆς γῆς. πόῤῥω ἐκφευξώμεθα Κόσμου, ἅπαν τὸ ἁμάρτημα ἵνα, τὰ οὐράνια κληρονομήσωμεν.

ΒΛέπουτες προκείμενον νεκρὸν, λόγον ἀναλάβωμεν πάντες, τῆς τελευταίας ῥοπῆς. οὗτος γὰρ παράγεται, ὥσπερ καρπὸς ἀπὸ γῆς, ὡσεὶ ἄνθος ἐξηύθησεν, ὡς χόρτος ἐτμήθη, ῥάκει σπαργανούμενος, γῇ καλυπτόμενος· ὅνπερ ἀφανῆ τε λιπόντες, τῷ Χριστῷ εὐξώμεθα δοῦναι, εἰς αἰῶνας τούτῳ τὴν ἀνάπαυσιν.

ΛΕῦτε οἱ ἀπόγονοι Ἀδὰμ, ἴδωμεν εἰς γῆν βεβλημένον τὸν κατ' εἰκόνα ἡμῶν. ὅλην τὴν εὐπρέπειαν ἀποβαλλόμενον, λελυμένον ἐν μνήματι, σαπρίᾳ σκωλήκων, σκότει δαπανώμενον, γῆ καλυπτόμενον· ὅνπερ ἀφανῆ λελοιπότες, τῷ Χριστῷ εὐξώμεθα δοῦναι, εἰς αἰῶνας τούτῳ τὴν ἀνάπαυσιν.

ΟΤε ἐκ τοῦ σώματος ψυχὴ, μέλλει μετὰ βίας ἁρπᾶσθαι ὑπὸ Ἀγγέλων φρικτῶν, πάντων ἐπιλάθεται τῶν συγγενῶν ϛ γνωστῶν. ϛ φροντίζει τὰ μέλλοντα, κριτήρια στῆναι, τὰ τῆς ματαιότητος, καὶ πολυμόχθου σαρκός. τότε τὸν Κριτὴν δυσωποῦντες, πάντες ἐπευξώμεθα ἵνα, συγχωρήσῃ Κύριος ἃ ἔπραξεν.

ΛΕῦτε ἐν τῷ τάφῳ ἀδελφοὶ, βλέψωμεν τὴν τέφραν καὶ κόνιν, ἐξ ἧς ἐπλάσθημεν. ποῦ νῦν πορευόμεθα; τί δ' ἐγεγόναμεν; ποῖος πένης; ἢ πλούσιος; ἢ ποῖος δεσπότης; ποῖος δὲ ἐλεύθερος; καὶ οὐχὶ πάντες σποδός; κάλλος, τοῦ προσώπου ἐσάπη, ϛ τὸ τῆς νεότητος ἅπαν, ἄνθος κατεμάραν ὁ θάνατος.

ΟΝτως ματαιότης καὶ φθορὰ, πάντα τὰ τοῦ βίου ἡδέα, καὶ τὰ περίδοξα. πάντες γὰρ ἐκλείπομεν, πάντες θνηξόμεθα, Βασιλεῖς τε καὶ ἄρχοντες, κριταὶ καὶ δυνάσται, πλούσιοι καὶ πένητες. καὶ

πᾶ-

πᾶσα φύσις βροτῶν. νῦν γὰρ, οἱ ποτὲ ἐν τῷ βίῳ, τάφοις καταβέβληνται οὓς πόρ, ἀναπαῦσαι Κύριος εὐξώμεθα.

ΠΆντα τὰ τοῦ σώματος νυνὶ, ὄργανα ἀργὰ θεωροῦνται, τὰ πρὸ μικροῦ κινητά. πάντα ἀνεναργητα νεκρὰ ἀναίσθητα. ὀφθαλμοὶ γὰρ κατέδυσαν, ἐδέθησαν πόδες, χεῖρες ἡσυχάζουσι, καὶ ἀκοὴ σὺν αὐτοῖς. γλῶσσα τῇ σιγῇ συνεκλείσθη. τάφῳ παραδίδοται. ὄντως, ματαιότης πάντα τὰ ἀνθρώπινα. Θεοτοκίον.

ΕΩ̃ζε τοὺς ἐλπίζοντας εἰς σὲ, Μήτηρ τοῦ ἀδύτου Ἡλίου, Θεογεννήτρια. αἴτησαι πρεσβείαις σου τὸν ὑπεράγαθον, ἀναπαῦσαι δεόμεθα, τὸν νῦν μεταστάντα, ἔνθα ἀναπαύονται αἱ τῶν Δικαίων ψυχαί. θείων ἀγαθῶν κληρονόμον, δεῖξον ἐν αὐλαῖς τῶν Δικαίων, εἰς μνημόσυνον παράμωμε αἰώνιον.

Δόξα, ἦχος, π. β'.

ΟΡῶντές με ἄφωνον Ϛ ἄπνουν προκείμενον, κλαύσατε πάντες ἐπ' ἐμοὶ, ἀδελφοὶ, καὶ φίλοι, συγγενεῖς, καὶ γνωστοί. τὴν γὰρ χθὲς ἡμέραν μεθ' ὑμῶν ἐλάλουν, καὶ ἄφνω ἐπῆλθέ μοι ἡ φοβερὰ ὥρα τοῦ θανάτου. ἀλλὰ δεῦτε πάντες οἱ ποθούμενοί με, καὶ ἀσπάσασθέ με τὸν τελευταῖον ἀσπασμόν· οὐκ ἔτι γὰρ μεθ' ὑμῶν πορεύσομαι, ἢ συλλαλήσω τοῦ λοιποῦ. εἰς Κριτὴν γὰρ ἀπέρχομαι, ἔνθα προσωποληψία οὐκ ἔστι. δοῦλος γὰρ καὶ δεσπότης ὁμοῦ παρίστανται, Βασιλεὺς Ϛ στρατιώτης, πλούσιος καὶ πένης ἐν ἀξιώματι ἴσῳ, ἕκαστος γὰρ ἐκ τῶν ἰδίων ἔργων, ἢ δοξασθήσεται, ἢ αἰσχυνθήσεται. ἀλλ' αἰτῶ πάντας, καὶ δυσωπῶ, ἀδιαλείπτως ὑπὲρ ἐμοῦ προσεύξασθαι Χριστῷ τῷ Θεῷ, ἵνα μὴ καταταγῶ κατὰ τὰς ἁμαρτίας μου, εἰς τὸν τόπον τῆς βασάνου, ἀλλ' ἵνα με κατατάξῃ, ὅπου τὸ φῶς τῆς ζωῆς.

Καὶ νῦν, Θεοτοκίον, ὁ αὐτός.

ΠΡεσβείαις τῆς τεκούσης σε, Χριστὲ Ϛ τοῦ Προδρόμου σου, Ἀποστόλων, Προφητῶν, Ἱεραρχῶν, Ὁσίων, καὶ Δικαίων, καὶ πάντων τῶν Ἁγίων; τὸν κοιμηθέντα δοῦλόν σου ἀνάπαυσον.

Τρισάγιον. Παναγία Τριάς. Πάτερ ἡμῶν. Ὅτι σοῦ ἐστιν.

Μετὰ πνευμάτων Δικαίων.

Καὶ τὰ ἑτέρα. ἡ Αἴτησις παρὰ τοῦ Διακόνου, Ϛ ἡ Εὐχὴ παρὰ τοῦ Ἱερέως. Μετὰ δὲ τὴν Ἐκφώνησιν.

Δόξα, καὶ νῦν, Ϛ Ἀπόλυσις.

Ὁ Ἀναστὰς ἐκ νεκρῶν, Χριστὸς ὁ ἀληθινὸς Θεὸς ἡμῶν, ταῖς πρεσβείαις τῆς Παναχράντου αὐτοῦ Μητρὸς, τῶν Ἁγίων ἐνδόξων καὶ

Ω'δὴ, ε'. Τῷ θείῳ φέγγει σου ἀγαθέ.

Ὡς ὁλοκάρπωσις ἱερὰ, καὶ ὡς ἀπαρχὴ τῆς ἀνθρωπίνης, οἱ Μάρτυρες φύσεως, τῷ δεδοξασμένῳ προσενεχθέντες Θεῷ, ἡμῖν τὴν σωτηρίαν ἀεὶ βραβεύουσι :~

Ἡ Ἧς Οὐρανίου διαγωγῆς, τῆς διανομῆς τῶν χαρισμάτων, ἀξίωσον Κύριε, τὸν προκοιμηθέντα πιστὸν οἰκέτην σου, παρέχων τῶν πταισμάτων τὴν ἀπολύτρωσιν.

Ὁ Μόνος φύσει ζωοποιὸς, τὸ τῆς ἀγαθότητος ὄντως, ἀνεξιχνίαστον πέλαγος, τὸν τελειωθέντα τῆς Βασιλείας τῆς σῆς, ἀξίωσον οἰκτίρμων, μόνε ἀθάνατε. Θεοτοκίον.

Ἰσχὺς καὶ ὕμνησις ὁ ἐκ σοῦ, Δέσποινα τοῦ Κόσμου γεννηθεὶς, καὶ σωτηρία ἐγένετο, τοῖς ἀπολλυμένοις, ἐκ τῶν τοῦ ᾅδου πυλῶν, ῥυόμενος τοὺς πίστει, σὲ μακαρίζοντας :~

Ω'δὴ, ϛ'. Τοῦ βίου τὴν θάλασσαν.

Ἐ Ταυρῷ προσηλούμενος, τῶν Μαρτύρων τοὺς χοροὺς, πρὸς σεαυτὸν συνήγαγες, μιμουμένους τὸ πάθος σου ἀγαθέ. διό σου δεόμεθα, τὸν πρὸς σὲ μεταστάντα νῦν ἀνάπαυσον.

Ἀ Φράστῳ τῇ δόξῃ σου, ὅταν ἔλθῃς φοβερῶς, κρῖναι τὸν Κόσμον ἅπαντα, ἐν νεφέλαις εὐδόκησον λυτρωτὰ, φαιδρῶς ὑπαντῆσαί σοι, ὃν ἐκ γῆς προσελάβου πιστὸν δοῦλόν σου.

Π Ηγὴ ζωῆς πέφυκας, ἐν ἀνδρείᾳ θεϊκῇ, πεπεδημένους Δέσποτα, ὁ ἐξάγων τὸν δοῦλόν σου, τὸν πρὸς σὲ, πιστῶς ἐκδημήσαντα, ἐν τρυφῇ Παραδείσου κατασκήνωσον :~ Θεοτοκίον.

Ἐ Ἰς γῆν ἀπεστάφημεν, παραβάντες τοῦ Θεοῦ, τὴν ἐντολὴν τὴν ἔνθεον· διὰ σοῦ δὲ Παρθένε πρὸς Οὐρανὸν, ἐκ γῆς ἀνυψώθημεν, τὴν φθορὰν τοῦ θανάτου ἐκτινάξαντες.

Ὁ Διάκονος. Ἔτι, καὶ ἔτι, ἐν εἰρήνῃ. Καὶ τὰ λοιπά.

Καὶ μετὰ τὴν Ἐκφώνησιν. Κοντάκιον, ἦχος, πλ. δ'.

Μ Ετὰ τῶν Ἁγίων ἀνάπαυσον, Χριστὲ ὁ Θεὸς τὴν ψυχὴν τοῦ δούλου σου, ἔνθα οὐκ ἔστι πόνος, οὐ λύπη, οὐ στεναγμὸς, ἀλλὰ ζωὴ ἀτελεύτητος. Ὁ Οἶκος.

Ἀ Υ'τὸς μόνος ὑπάρχεις ἀθάνατος, ὁ ποιήσας Ϛ πλάσας τὸν ἄνθρωπον· οἱ βροτοὶ οὖν ἐκ γῆς διεπλάσθημεν, Ϛ εἰς γῆν τὴν αὐτὴν πορευσόμεθα, καθὼς ἐκέλευσας ὁ πλάσας με, καὶ εἰπών μοι, ὅτι γῆ εἶ, καὶ εἰς γῆν ἀπελεύσῃ· ὅπου πάντες βροτοὶ πορευσόμεθα, ἐπιτάφιον θρῆνον ποιοῦντες ᾠδὴν τὸ, Ἀλληλούϊα.

Καὶ

Καὶ πάλιν τὸ, Μετὰ τῶν Ἁγίων ἀνάπαυσον Χριστὲ ὁ Θεός.

Ὠδὴ, ζ'. Δροσοβόλον μὲν τὴν καμίνον.

Ἀυτρωθέντες τῷ σῷ Αἵματι οἱ Μάρτυρες, τῆς πρώτης παραβάσεως, ῥαντισθέντες δὲ τῷ ἰδίῳ αἵματι τὴν σὴν, σαφῶς εἰκονίζουσι σφαγήν. εὐλογητὸς εἶ ὁ Θεὸς, ὁ τῶν Πατέρων ἡμῶν.

Ὁρασυνόμενον τὸν θάνατον ἐνέκρωσας, Λόγε ζωαρχικώτατε, τὸν ἐν πίστει δὲ κοιμηθέντα, πρόσδεξαι τῇ σῇ, ὑμνοῦντα Σ λέγοντα Χριστέ. εὐλογητὸς εἶ ὁ Θεὸς, ὁ τῶν Πατέρων ἡμῶν.

Ὁ Ψυχώσας με τὸν ἄνθρωπον φυσήματι, θείῳ θεαρχικώτατε, τὸν μεταστάντα Βασιλείας Δέσποτα τῆς σῆς, ἀξίωσον ψάλλειν σοι Σωτήρ. εὐλογητὸς εἶ ὁ Θεὸς, ὁ τῶν Πατέρων ἡμῶν. θ'

Ὑπέρτερα πάσης Κτίσεως παράμωμε, γέγονας συλλαβοῦσα Θεὸν, τὸν συνηρίψαντα τοῦ θανάτου πύλας, καὶ μοχλοὺς συνθλάσαντα. ὅθεν σε Ἁγνὴ, ὑμνολογοῦμεν οἱ πιστοὶ ὡς Θεομήτορα :~

Ὠδὴ, η'. Ἐκ φλογὸς τοῖς ὁσίοις.

Ἐταθέρως τοὺς ἀγῶνας ἐπιδεξάμενοι, τῷ τῆς νίκης στεφάνῳ κατεκοσμήθητε, Μάρτυρες Χριστοῦ ἀθλοφόροι κραυγάζοντες· σὲ ὑπερυψοῦμεν Χριστὲ εἰς τοὺς αἰῶνας.

Ἑρῶς τοὺς τὸν βίον ἀπολιπόντας πιστοὺς, καὶ πρὸς σὲ τὸν Δεσπότην μεταχωρήσαντας, δέξαι προσηνῶς, ἀναπαύων ὡς εὔσπλαγχνος, σὲ ὑπερυψοῦντας, εἰς πάντας τοὺς αἰῶνας.

Νῦν ἐν γῇ τῶν πραέων πάντας αὐλίζεσθαι, τοὺς προκεκοιμημένους, Σωτὴρ εὐδόκησον, πίστει τῇ εἰς σὲ δικαιώσας Σ χάριτι, σὲ ὑπερυψοῦντας εἰς πάντας τοὺς αἰῶνας. Θεοτοκίον.

Μακαρίζομεν πάντες σὲ παμμακάριστε, τὴν τὸν Λόγον τὸν ὄντως ὄντα μακάριον, σάρκα δι' ἡμᾶς γεγονότα γεννήσασαν, ὃν ὑπερυψοῦμεν εἰς πάντας τοὺς αἰῶνας.

Ὠδὴ, θ'. Θεὸν ἀνθρώποις ἰδεῖν ἀδύνατον.

Ἐλπὶς Μαρτύρων χοροὺς ἐνεύρωσε, καὶ πρὸς τὴν σὴν ἀγάπην διαπύρως ἐπτέρωσε, τῶν μελλόντων τούτοις προτυπώσασα, τὴν μὴ σαλευομένην ὄντως ἀνάπαυσιν, ἧς τὸν μεταστάντα ἀγαθὲ πιστὸν ἀξίωσον :~

Ἀμπρᾶς καὶ θείας τυχεῖν ἐλλάμψεως, τῆς σῆς Χριστὲ τὸν πίστει μεταστάντα εὐδόκησον, τὴν ἐν κόλποις Ἀβραὰμ ἀνάπαυσιν, μόνος ὡς ἐλεήμων τούτῳ δωρούμενος, καὶ τῆς αἰωνίου ἀξιῶν μακαριότητος.

Ὁ Ὢν τῇ φύσει χρηστὸς καὶ εὔσπλαγχνος, καὶ θελητὴς ἐλέους εὐσπλαγχνίας

χνίας ἡ ἄβυσσος. ὃν ἐκ τόπου τούτου τῆς κακώσεως, καὶ σκιᾶς τοῦ θανάτου Σωτὴρ μετέστησας, ἔνθα καταλάμπει σοῦ τὸ φῶς τοῦτον κατάταξον.

Θεοτοκίον.

Ἐκλιπὴν ἁγίαν ἁγνὴ γινώσκομεν, καὶ κιβωτὸν καὶ πλάκα σὲ τοῦ νόμου τῆς χάριτος· διὰ σοῦ γὰρ ἄφεσις δεδώρηται, τοῖς δεδικαιωμένοις διὰ τοῦ αἵματος, τοῦ σωματωθέντος ἐκ τῆς σῆς γαστρὸς παράμωμε.

Ὁ Διάκονος. Ἔτι, Σὲ ἔτι ἐν εἰρήνῃ, τοῦ Κυρίου δεηθῶμεν.

Καὶ τὰ ἑξῆς. Μετὰ δὲ τὴν Ἐκφώνησιν.

Ἀρχόμεθα τῶν ἰδιομέλων. Ἰωάννου Μοναχοῦ, Ἦχος, α'.

Ποία τοῦ βίου τρυφὴ διαμένει λύπης ἀμέτοχος; ποία δόξα ἕστηκεν ἐπὶ γῆς ἀμετάθετος; πάντα σκιᾶς ἀσθενέστερα, πάντα ὀνείρων ἀπατηλότερα. μία ῥοπὴ, καὶ ταῦτα πάντα θάνατος διαδέχεται· ἀλλ' ἐν τῷ φωτὶ Χριστὲ τοῦ προσώπου σου, καὶ τῷ γλυκασμῷ τῆς σῆς ὡραιότητος, ὃν ἐξελέξω ἀνάπαυσον, ὡς φιλάνθρωπος. Ἦχος, β'.

Οἴμοι, οἷον ἀγῶνα ἔχει ἡ ψυχὴ χωριζομένη ἐκ τοῦ σώματος. οἴμοι, τότε πόσα δακρύει, καὶ οὐχ ὑπάρχει ὁ ἐλεῶν αὐτήν. πρὸς τοὺς Ἀγγέλους τὰ ὄμματα ῥέπουσα, ἄπρακτα καθικετεύει. πρὸς τοὺς ἀνθρώπους τὰς χεῖρας ἐκτείνουσα, οὐκ ἔχει τὸν βοηθοῦντα. διὸ ἀγαπητοί μου ἀδελφοὶ, ἐννοήσαντες ἡμῶν τὸ βραχὺ τῆς ζωῆς, τῷ μεταστάντι τὴν ἀνάπαυσιν παρὰ Χριστοῦ αἰτησώμεθα, Σὲ ταῖς ψυχαῖς ἡμῶν τὸ μέγα ἔλεος:~ Ἦχος, γ'.

Πάντα ματαιότης τὰ ἀνθρώπινα, ὅσα οὐχ ὑπάρχει μετὰ θάνατον· οὐ παραμένει ὁ πλοῦτος, οὐ συνοδεύει ἡ δόξα. ἐπελθὼν γὰρ ὁ θάνατος, ταῦτα πάντα ἐξηφάνισται. διὸ Χριστῷ τῷ ἀθανάτῳ βοήσωμεν· τὸν μεταστάντα ἐξ ἡμῶν ἀνάπαυσον, ἔνθα πάντων ἐστὶν εὐφραινομένων ἡ κατοικία:~ Ἦχος, δ'.

Ποῦ ἐστιν ἡ τοῦ Κόσμου προσπάθεια; ποῦ ἐστιν ἡ τῶν προσκαίρων φαντασία; ποῦ ἐστιν ὁ χρυσὸς καὶ ὁ ἄργυρος; ποῦ ἐστι τῶν οἰκετῶν ἡ πλημμύρα Σὲ ὁ θόρυβος; πάντα κόνις, πάντα τέφρα, πάντα σκιά. ἀλλὰ δεῦτε βοήσωμεν τῷ ἀθανάτῳ Βασιλεῖ, Κύριε τῶν αἰωνίων σου ἀγαθῶν ἀξίωσον, τὸν μεταστάντα ἐξ ἡμῶν, ἀναπαύων αὐτὸν ἐν τῇ ἀγήρῳ μακαριότητι:~ Ἦχος, π. α'.

Ἐμνήσθην τοῦ Προφήτου βοῶντος, ἐγώ εἰμι γῆ Σὲ σποδὸς, Σὲ πάλιν κατενόησα ἐν τοῖς μνήμασι, καὶ εἶδον τὰ ὀστᾶ τὰ γεγυμνωμένα, καὶ εἶπον· ἄρα τίς ἐστι Βασιλεὺς, ἢ στρατιώτης, ἢ πλούσιος, ἢ πένης, ἢ δίκαιος, ἢ ἁμαρτωλός; ἀλλὰ ἀνάπαυσον Κύριε, μετὰ δικαίων τὸν δοῦλόν σου.

Ἦχος,

Digitized by Google

Ἦχος, π. β'.

Ἀρχήμοι σ' ὑπόστασις τὸ πλαστουργόν σου γέγονε πρόσταγμα. βουληθεὶς γὰρ ἐξ ἀοράτου τε, καὶ ὁρατῆς με ζῶον συμπῆξαι φύσεως· γῆθέν μου τὸ σῶμα διέπλασας, δέδωκας δέ μοι ψυχὴν, τῇ θείᾳ σου καὶ ζωοποιῷ ἐμπνεύσει. διὸ Χριστὲ τὸν δοῦλόν σου, ἐν χώρᾳ ζώντων, ἐν σκηναῖς δικαίων ἀνάπαυσον. Ἦχος, βαρύς.

Κατ' εἰκόνα σὴν καὶ ὁμοίωσιν πλαστουργήσας κατ' ἀρχὰς τὸν ἄνθρωπον, ἐν Παραδείσῳ τέθεικας καταρχεῖν σου τῶν κτισμάτων. φθόνῳ δὲ διαβόλου ἀπατηθεὶς, τῆς βρώσεως μετέσχε, τῶν ἐντολῶν σου παραβάτης γεγονώς. διὸ πάλιν εἰς γῆν ἐξ ἧς ἐλήφθη, κατεδίκασας ἐπιστρέφειν, Κύριε, καὶ αἰτεῖσθαι τὴν ἀνάπαυσιν.

Ἦχος, π. δ'.

Θρηνῶ καὶ ὀδύρομαι, ὅταν ἐννοήσω τὸν θάνατον, καὶ ἴδω ἐν τοῖς τάφοις κειμένην τὴν κατ' εἰκόνα Θεοῦ, πλασθεῖσαν ἡμῖν ὡραιότητα, ἄμορφον, ἄδοξον, μὴ ἔχουσαν εἶδος. ὦ τοῦ θαύματος, τί τὸ περὶ ἡμᾶς τοῦτο γέγονε μυστήριον; πῶς παρεδόθημεν τῇ φθορᾷ, καὶ συνεζεύχθημεν τῷ θανάτῳ; ὄντως Θεοῦ προστάξει, ὡς γέγραπται, τοῦ παρέχοντος τῷ μεταστάντι τὴν ἀνάπαυσιν.

Ἐν τῇ Βασιλείᾳ σου, μνήσθητι ἡμῶν Κύριε.

Μακάριοι οἱ πτωχοὶ τῷ Πνεύματι.

Μακάριοι οἱ πενθοῦντες. Μακάριοι οἱ πρᾳεῖς.

Μακάριοι οἱ πεινῶντες. Μακάριοι οἱ ἐλεήμονες.

Ἦχος, π. β'. Οἱ ὅσιοί σου Παῖδες.

Ἀιστὴν τοῦ Παραδείσου Χριστὲ πολίτην, ἐπὶ Σταυροῦ σοὶ βοήσαντα τὸ μνήσθητί μου προαπειργάσω. αὐτοῦ τῆς μετανοίας, ἀξίωσον κἀμὲ τὸν ἀνάξιον. Μακάριοι οἱ καθαροὶ τῇ καρδίᾳ.

Ὁ Ζωῆς κυριεύων, σ' τοῦ θανάτου, ἐν ταῖς αὐλαῖς Ἁγίων ἀνάπαυσον, ὃν προσελάβου ἐκ τῶν προσκαίρων, σ' μνήσθητί μου, ὅταν ἔλθῃς ἐν τῇ Βασιλείᾳ σου. Μακάριοι οἱ εἰρηνοποιοί.

Ὁ Τῶν ψυχῶν δεσπόζων καὶ τῶν σωμάτων, οὗ ἐν τῇ χειρὶ ἡ πνοὴ ἡμῶν, τῶν θλιβομένων παραμυθία, ἀνάπαυσον ἐν χώρᾳ δικαίων, ὃν μετέστησας δοῦλόν σου. Μακάριοι οἱ δεδιωγμένοι.

Χριστός σε ἀνάπαυσοι ἐν χώρᾳ ζώντων, καὶ πύλας Παραδείσου ἀνοίξοι σοι, σ' Βασιλείας δείξοι πολίτην, καὶ ἄφεσίν σοι δώη, ὧν ἥμαρτες ἐν βίῳ φιλόχριστε. Μακάριοι ἐστέ.

Ἐξέλθωμεν καὶ ἴδωμεν ἐν τοῖς τάφοις, ὅτι γυμνὰ ὀστέα ὁ ἄνθρω-

πος, σκωλήκων βρῶμα καὶ δυσωδία, καὶ γνῶμεν τίς ὁ πλοῦτος, τὸ κάλλος, ἡ ἰσχὺς, καὶ ἡ εὐπρέπεια. Χαίρεται καὶ ἀγαλλ.

Ἀ'Κούσωμεν τί κράζει ὁ παντοκράτωρ· οὐαὶ οἱ ἐκζητοῦντες θεάσασθαι, τὴν φοβερὰν ἡμέραν Κυρίου. αὕτη γάρ ἐστι σκότος· πυρὶ γὰρ δοκιμάσει τὰ σύμπαντα. Δόξα.

Ἀ'Νάρχῳ Σ γεννήσει τε, καὶ προόδῳ, Πατέρα προσκυνῶ τὸν γεννήσαντα, Υἱὸν δοξάζω τὸν γεννηθέντα, ὑμνῶ τὸ συνεκλάμπον, Πατρί τε Σ Υἱῷ Πνεῦμα Ἅγιον.

Καὶ νῦν. Θεοτοκίον.

Πῶς ἐκ μαζῶν σου γάλα βρύεις Παρθένε; πῶς τρέφεις τὸν τροφέα τῆς Κτίσεως; ὡς οἶδεν ὁ πηγάσας ὕδωρ ἐκ πέτρας, τὰς φλέβας τῶν ὑδάτων διψῶντι τῷ Λαῷ, καθὼς γέγραπται.

Προκείμενον, ἦχος, γ'.

Μακαρία ἡ ὁδὸς, ᾗ πορεύῃ σήμερον, ὅτι ἡτοιμάσθησοι τόπος ἀναπαύσεως.

Ἐν. Πρὸς σὲ Κύριε κεκράξομαι ὁ Θεός μου.

Ὁ Ἀπόστολος. Πρὸς Θεσσαλονικεῖς Α'. Ἐπιστολῆς Παύλου τὸ Ἀνάγνωσμα. Κεφ. δ'. 13.

Ἀ'Δελφοὶ, οὐ θέλομεν ὑμᾶς ἀγνοεῖν περὶ τῶν κεκοιμημένων, ἵνα μὴ λυπῆσθε, καθὼς καὶ οἱ λοιποὶ, οἱ μὴ ἔχοντες ἐλπίδα. εἰ γὰρ πιστεύομεν, ὅτι Ἰησοῦς ἀπέθανε καὶ ἀνέστη, οὕτω καὶ ὁ Θεὸς τοὺς κοιμηθέντας διὰ τοῦ Ἰησοῦ ἄξει σὺν αὐτῷ. τοῦτο γὰρ ὑμῖν λέγομεν ἐν λόγῳ Κυρίου, ὅτι ἡμεῖς οἱ ζῶντες οἱ περιλειπόμενοι εἰς τὴν παρουσίαν τοῦ Κυρίου, οὐ μὴ φθάσωμεν τοὺς κοιμηθέντας. ὅτι αὐτὸς ὁ Κύριος ἐν κελεύσματι ἐν φωνῇ Ἀρχαγγέλου, καὶ ἐν σάλπιγγι Θεοῦ, καταβήσεται ἀπ' Οὐρανοῦ, καὶ οἱ νεκροὶ ἐν Χριστῷ ἀναστήσονται πρῶτον· ἔπειτα ἡμεῖς οἱ ζῶντες οἱ περιλειπόμενοι, ἅμα σὺν αὐτοῖς ἁρπαγησόμεθα ἐν νεφέλαις, εἰς ἀπάντησιν τοῦ Κυρίου εἰς ἀέρα· καὶ οὕτω πάντοτε σὺν Κυρίῳ ἐσόμεθα.

Ἀλληλούϊα. Μακάριος, ὃν ἐξελέξω Σ προσελάβου Κύριε.

Εὐαγγέλιον, ἐκ τοῦ κατὰ Ἰωάννην. Κεφ. ε'. 24.

Εἶπεν ὁ Κύριος πρὸς τοὺς ἐληλυθότας πρὸς αὐτὸν Ἰουδαίους· ἀμὴν ἀμὴν λέγω ὑμῖν, ὅτι ὁ τὸν λόγον μου ἀκούων, Σ πιστεύων τῷ πέμψαντί με, ἔχει ζωὴν αἰώνιον, καὶ εἰς κρίσιν οὐκ ἔρχεται, ἀλλὰ μεταβέβηκεν ἐκ τοῦ θανάτου εἰς τὴν ζωήν. ἀμὴν ἀμὴν λέγω ὑμῖν, ὅτι ἔρχεται ὥρα, καὶ νῦν ἐστὶν, ὅτε οἱ νεκροὶ ἀκούσονται τῆς φωνῆς τοῦ Υἱοῦ τοῦ Θεοῦ, καὶ οἱ ἀκούσαντες ζήσονται. ὥσπερ γὰρ ὁ Πατὴρ ἔχει ζωὴν ἐν ἑαυτῷ, οὕτω ἔδω-

ἔδωκε καὶ τῷ Υἱῷ ζωὴν ἔχειν ἐν ἑαυτῷ, καὶ ἐξουσίαν ἔδωκεν αὐτῷ, καὶ κρίσιν ποιεῖν, ὅτι Υἱὸς ἀνθρώπου ἐστί. μὴ θαυμάζητε τοῦτο, ὅτι ἔρχεται ὥρα, ἐν ᾗ πάντες οἱ ἐν τοῖς μνημείοις ἀκούσονται τῆς φωνῆς αὐτοῦ, καὶ ἐκπορεύσονται, οἱ τὰ ἀγαθὰ ποιήσαντες, εἰς ἀνάστασιν ζωῆς· οἱ δὲ τὰ φαῦλα πράξαντες, εἰς ἀνάστασιν κρίσεως. οὐ δύναμαι ἐγὼ ποιεῖν ἀπ' ἐμαυτοῦ οὐδέν· καθὼς ἀκούω κρίνω, καὶ ἡ κρίσις ἡ ἐμὴ δικαία ἐστίν· ὅτι οὐ ζητῶ τὸ θέλημα τὸ ἐμὸν, ἀλλὰ τὸ θέλημα τοῦ πέμψαντός με Πατρός.

Ὁ Διάκονος. Ἐλέησον ἡμᾶς ὁ Θεὸς κατὰ τὸ μέγα ἔλεός σου.

Ἔτι δεόμεθα, ὑπὲρ ἀναπαύσεως τῆς ψυχῆς τοῦ δούλου τοῦ Θεοῦ.

Καὶ τὰ λοιπὰ συνήθως, καὶ μετὰ τὴν συμπλήρωσιν τούτου, λέγει ὁ πρῶτος τῶν Ἱερέων, ἢ ὁ Ἀρχιερεὺς τυχὼν, τὴν Εὐχήν.

Ὁ Θεὸς τῶν πνευμάτων καὶ πάσης σαρκός.

Μεγαλοφώνως, πλησίον τοῦ λειψάνου ἀπελθὼν, ὡσαύτως, καὶ οἱ συμπαρόντες Ἱερεῖς ἅπαντες.

Ἰστέον δὲ, ὅτι λεγομένης ἑκάστης Αἰτήσεως παρὰ τοῦ Διακόνου, ἐν ὅσῳ λέγεται ἡ Αἴτησις παρ' αὐτοῦ, λέγει τὴν ἄνωθεν εὐχὴν ἕκαστος τῶν Ἱερέων κατὰ τὴν τάξιν αὐτοῦ μυστικῶς πλησίον τοῦ λειψάνου.

Καὶ Ἐκφωνεῖ.

Ὅτι σὺ εἶ ἡ ἀνάστασις, ἡ ζωὴ, καὶ ἡ ἀνάπαυσις.

Νῦν δὲ παρὰ τοῦ πρώτου τῶν Ἱερέων, ἢ καὶ τοῦ Ἀρχιερέως λέγεται μεγαλοφώνως, ὡς ἄνωθεν εἴρηται. μετὰ δὲ τὴν Ἐκφώνησιν, γίνεται ὁ Ἀσπασμός.

Καὶ ψαλλόμεν τὰ παρόντα ἀπ. προσόμοια, ἦχος, β'.

Ὅτι ἐκ τοῦ ξύλου σε νεκρόν.

Δεῦτε τελευταῖον ἀσπασμὸν, δῶμεν ἀδελφοὶ τῷ θανόντι, εὐχαριστοῦντες Θεῷ. οὗτος μὲν ἐξέλιπε, τῆς συγγενείας αὐτοῦ, καὶ πρὸς τάφον ἐπείγεται, οὐκ ἔτι φροντίζων, τὰ τῆς ματαιότητος, καὶ πολυμόχθου σαρκός. ποῦ νῦν συγγενεῖς τε καὶ φίλοι; ἄρτι χωριζόμεθα ὅνπερ, ἀναπαῦσαι Κύριος εὐξώμεθα.

Ποῖος χωρισμὸς ὦ ἀδελφοί; ποῖος κοπετὸς, ποῖος θρῆνος, ἐν τῇ παρούσῃ ῥοπῇ; δεῦτε οὖν ἀσπάσασθε τὸν πρὸ μικροῦ μεθ' ἡμῶν. παραδίδοται τάφῳ γὰρ, καλύπτεται λίθῳ, σκότει κατοικίζεται, νεκροῖς συνθάπτεται. πάντες συγγενεῖς τε καὶ φίλοι, ἄρτι χωριζόμεθα ὅνπερ, ἀναπαῦσαι Κύριος εὐξώμεθα.

Ἄρτι ἡ τοῦ βίου πονηρὰ, λύεται πανήγυρις πᾶσα, τῆς ματαιότητος. πνεῦμα γὰρ ἐξέλιπεν ἀπὸ σκηνώματος. ὁ πηλὸς μεμελά-

νωται, τὸ σκεῦος ἐῤῥάγη, ἄφωνον, ἀναίσθητον, νεκρὸν, ἀκίνητον. ὅνπερ παραπέμποντες τάφῳ, Κύριον εὐξώμεθα δοῦναι, εἰς αἰῶνας τούτῳ τὴν ἀνάπαυσιν.

ΟΙ ἆ ἡ ζωὴ ἡμῶν ἐστὶν, ἄνθος καὶ ἀτμίς τε καὶ δρόσος, ἑωθινὴ ἀληθῶς. δεῦτε οὖν κατίδωμεν ἐπὶ τοὺς τάφους τρανῶς. ποῦ τὸ κάλλος τοῦ σώματος, καὶ ποῦ ἡ νεότης; ποῦ εἰσὶ τὰ ὄμματα καὶ ἡ μορφὴ τῆς σαρκός; πάντα ἐξηράνθη ὡς χόρτος, πάντα ἠφανίσθησαν. δεῦτε, τῷ Χριστῷ προσπέσωμεν ἐν δάκρυσι.

ΜΕγας ὁ κλαυθμὸς καὶ ὀδυρμὸς, μέγας στεναγμὸς καὶ ἀνάγκη, ὁ χωρισμὸς τῆς ψυχῆς. ᾅδης καὶ ἀπώλεια, ἡ τῶν προσκαίρων ζωή. καὶ σκιὰ ἡ ἀνύπαρκτος, ὁ ὕπνος τῆς πλάνης, ὁ ἀκαιροφάνταστος, μόχθος τοῦ βίου τῆς γῆς. πόῤῥω ἐκφευξώμεθα Κόσμου, ἅπαν τὸ ἀμάρτημα ἵνα, τὰ οὐράνια κληρονομήσωμεν.

ΒΛέπουτες προκείμενον νεκρὸν, λόγον ἀναλάβωμεν πάντες, τῆς τελευταίας ῥοπῆς. οὗτος γὰρ παράγεται, ὥσπερ καπνὸς ἀπὸ γῆς, ὡσεὶ ἄνθος ἐξηύθησεν, ὡς χόρτος ἐτμήθη, ῥάκει σπαργανούμενος, γῇ καλυπτόμενος· ὅνπερ ἀφανῆ τε λιπόντες, τῷ Χριστῷ εὐξώμεθα δοῦναι, εἰς αἰῶνας τούτῳ τὴν ἀνάπαυσιν.

ΔΕῦτε οἱ ἀπόγονοι Ἀδὰμ, ἴδωμεν εἰς γῆν βεβλημένον τὸν κατ' εἰκόνα ἡμῶν. ὅλην τὴν εὐπρέπειαν ἀποβαλλόμενον, λελυμένον ἐν μνήματι, σαπρίᾳ σκωλήκων, σκότει δαπανώμενον, γῇ καλυπτόμενον· ὅνπερ ἀφανῆ λελοιπότες, τῷ Χριστῷ εὐξώμεθα δοῦναι, εἰς αἰῶνας τούτῳ τὴν ἀνάπαυσιν.

ΟΤε ἐκ τοῦ σώματος ψυχὴ, μέλλει μετὰ βίας ἁρπᾶσθαι ὑπὸ Ἀγγέλων φρικτῶν, πάντων ἐπιλάθεται τῶν συγγενῶν καὶ γνωστῶν. καὶ φροντίζει τὰ μέλλοντα, κριτήρια στῆναι, τὰ τῆς ματαιότητος, καὶ πολυμόχθου σαρκός. τότε τὸν Κριτὴν δυσωποῦντες, πάντες ἐπευξώμεθα ἵνα, συγχωρήσῃ Κύριος ἃ ἔπραξεν.

ΔΕῦτε ἐν τῷ τάφῳ ἀδελφοὶ, βλέψωμεν τὴν τέφραν καὶ κόνιν, ἐξ ἧς ἐπλάσθημεν. ποῦ νῦν πορευόμεθα; τί δ' ἐγεγόναμεν; ποῖος πένης; ἢ πλούσιος; ἢ ποῖος δεσπότης; ποῖος δὲ ἐλεύθερος; καὶ οὐχὶ πάντες σποδός; κάλλος, τοῦ προσώπου ἐσάπη, καὶ τὸ τῆς νεότητος ἅπαν, ἄνθος κατεμάρανεν ὁ θάνατος.

ΟΝτως ματαιότης καὶ φθορὰ, πάντα τὰ τοῦ βίου ἡδέα, καὶ τὰ περίδοξα. πάντες γὰρ ἐκλείπομεν, πάντες θνηξόμεθα, Βασιλεῖς τε καὶ ἄρχοντες, κριταὶ καὶ δυνάσται, πλούσιοι καὶ πένητες. καὶ

πᾶ-

πᾶσα φύσις βροτῶν. νῦν γὰρ, οἱ ποτὲ ἐν τῷ βίῳ, τάφοις καταβέβληνται οὓς πόρ, ἀναπαῦσαι Κύριος εὐξώμεθα.

ΠΑντα τὰ τοῦ σώματος νυνὶ, ὄργανα ἀργὰ θεωροῦνται, τὰ πρὸ μικροῦ κινητά. πάντα ἀνενάργητα νεκρὰ ἀναίσθητα. ὀφθαλμοὶ γὰρ κατέδυσαν, ἐδέθησαν πόδες, χεῖρες ἡσυχάζουσι, καὶ ἀκοὴ σὺν αὐτοῖς. γλῶσσα τῇ σιγῇ συνεκλείσθη. τάφῳ παραδίδοται. ὄντως, ματαιότης πάντα τὰ ἀνθρώπινα. Θεοτοκίον.

ΕΩζε τοὺς ἐλπίζοντας εἰς σὲ, Μήτηρ τοῦ ἀδύτου Ἡλίου, Θεογεννήτρια. αἴτησαι πρεσβείαις σου τὸν ὑπεράγαθον, ἀναπαῦσαι δεόμεθα, τὸν νῦν μεταστάντα, ἔνθα ἀναπαύονται αἱ τῶν Δικαίων ψυχαί. θείων ἀγαθῶν κληρονόμον, δεῖξον ἐν αὐλαῖς τῶν Δικαίων, εἰς μνημόσυνον παράμωμε αἰώνιον.

Δόξα, ἦχος, π. β'.

ΟΡῶντές με ἄφωνον Σ' ἄπνουν προκείμενον, κλαύσατε πάντες ἐπ' ἐμοὶ, ἀδελφοὶ, καὶ φίλοι, συγγενεῖς, καὶ γνωστοί. τὴν γὰρ χθὲς ἡμέραν μεθ' ὑμῶν ἐλάλουν, καὶ ἄφνω ἐπῆλθέ μοι ἡ φοβερὰ ὥρα τοῦ θανάτου. ἀλλὰ δεῦτε πάντες οἱ ποθούμενοί με, καὶ ἀσπάσασθέ με τὸν τελευταῖον ἀσπασμόν· οὐκ ἔτι γὰρ μεθ' ὑμῶν πορεύσομαι, ἢ συλλαλήσω τοῦ λοιποῦ. εἰς Κριτὴν γὰρ ἀπέρχομαι, ἔνθα προσωπολημψία οὐκ ἔστι. δοῦλος γὰρ καὶ δεσπότης ὁμοῦ παρίστανται, Βασιλεὺς Σ' στρατιώτης, πλούσιος καὶ πένης ἐν ἀξιώματι ἴσῳ, ἕκαστος γὰρ ἐκ τῶν ἰδίων ἔργων, ἢ δοξασθήσεται, ἢ αἰσχυνθήσεται. ἀλλ' αἰτῶ πάντας, καὶ δυσωπῶ, ἀδιαλείπτως ὑπὲρ ἐμοῦ προσεύξασθαι Χριστῷ τῷ Θεῷ, ἵνα μὴ καταταγῶ κατὰ τὰς ἁμαρτίας μου, εἰς τὸν τόπον τῆς βασάνου, ἀλλ' ἵνα με κατατάξῃ, ὅπου τὸ φῶς τῆς ζωῆς.

Καὶ νῦν, Θεοτοκίον, ὁ αὐτός.

ΠΡεσβείαις τῆς τεκούσης σε, Χριστὲ Σ' τοῦ Προδρόμου σου, Ἀποστόλων, Προφητῶν, Ἱεραρχῶν, Ὁσίων, καὶ Δικαίων, καὶ πάντων τῶν Ἁγίων; τὸν κοιμηθέντα δοῦλόν σου ἀνάπαυσον.

Τρισάγιον. Παναγία Τριάς. Πάτερ ἡμῶν. Ὅτι σοῦ ἐστιν.

Μετὰ πνευμάτων Δικαίων.

Καὶ τὰ ἑτέρα. ἡ Αἴτησις παρὰ τοῦ Διακόνου, Σ' ἡ Εὐχὴ παρὰ τοῦ Ἱερέως. Μετὰ δὲ τὴν Ἐκφώνησιν.

Δόξα, καὶ νῦν, Σ' Ἀπόλυσις.

ΟΑνάστας ἐκ νεκρῶν, Χριστὸς ὁ ἀληθινὸς Θεὸς ἡμῶν, ταῖς πρεσβείαις τῆς Παναχράντου αὐτοῦ Μητρὸς, τῶν Ἁγίων ἐνδόξων καὶ

παρευφήμων Α'ποςόλων, τῶν Ο'σίων Ϛ Θεοφόρων Πατέρων ἡμῶν, Ϛ πάντων τῶν Α'γίων, καὶ τὴν ψυχὴν τοῦ ἐξ ἡμῶν μεταςάντος δούλου αὐτοῦ ἐν σκηναῖς δικαίων τάξαι, ἐν κόλποις Α'βραὰμ ἀναπαύσαι, καὶ μετὰ δικαίων συναριθμήσαι, καὶ ἡμᾶς ἐλεήσαι, ὡς ἀγαθὸς καὶ φιλάνθρωπος. Α'μήν.

Α ἰωνία σου ἡ μνήμη, ἀξιομακάριςε καὶ ἀείμνηςε ἀδελφὲ ἡμῶν, γ'.

Καὶ οὕτω ἄραντες τὸ λείψανον, ἀπέρχομεθα εἰς τὸν τάφον, ψάλλοντες τὸ, Α'γιος ὁ Θεός. Παναγία Τριάς. Πάτερ ἡμῶν.

Καὶ τὰ λοιπά. Καὶ τίθεται τὸ λείψανον ἐν τῷ μνήματι. Ο' δὲ Ι'ερεὺς ἄρας χοῦν μετὰ τοῦ πτύου, ςαυροειδῶς ἐπιῤῥίπτει ἐπάνω τοῦ λειψάνου, λέγων.

Τοῦ Κυρίου ἡ γῆ, Ϛ τὸ πλήρωμα αὐτῆς, ἡ Οἰκουμένη, καὶ πάντες οἱ κατοικοῦντες ἐν αὐτῇ.

Καὶ μετὰ τοῦτο ἐπιχεεῖ ἐπὶ τῷ λειψάνῳ καμδήλαν, ἢ τὴν τέφραν τοῦ Θυμιατηρίου. Καὶ οὕτω καλύπτουσιν ὡς σύνηθες τὸν τάφον, ἐπιλεγομένων τῶν Τροπαρίων, ἤγουν.

Μετὰ πνευμάτων Δικαίων.

Καὶ τὰ ἕτερα ἅπαντα, καὶ Α'πόλυσις.

Δόξα τῷ Θεῷ τῷ οὕτως οἰκονομήσαντι.

Ι'ςέον δὲ, ὅτι ὁ τοιοῦτος Τύπος γίνεται καὶ εἰς κοιμηθείσας γυναῖκας, κἂν τινὲς ἐγκατέσπειραν τῷ Τύπῳ Α'κολουθίαν ἰδίαν γυναικῶν Ϛ παίδων, καὶ τεθαύμακα, πῶς ἐπελάθοντο τοῦ τυπῶσαι Ϛ εὐνούχων ἰδίαν Α'κολουθίαν, ἢ Βασιλέων.

Αὕτη οὖν ἡ Α'κολουθία, ὡς ἄνωθεν εἴρηται, ψάλλεται Ϛ εἰς γυναῖκας, Ϛ εἰς παῖδας τῶν ὀρθοδόξων, ἐναλλαττομένου μόνου τοῦ ὀνόματος, ἀπότε ἀρσενικοῦ, εἰς θηλυκὸν, καὶ οὐχὶ ἕτερον.

Τέλος τοῦ Ε'ξοδιαςικοῦ τῶν Κοσμικῶν.

Α'ΚΟΛΟΥΘΙΑ ΤΟΥ Ε'ΞΟΔΙΑΣΤΙΚΟΥ, Τῶν Μοναχῶν.

Ε'Πειδάν τις τῶν Μοναχῶν πρὸς Κύριον ἐκδημήσῃ, ἐπεὶ οὐ δεῖ λούεσθαι τὸ σῶμα αὐτοῦ, ἀλλ' οὐδὲ ὁρᾶσθαι ὅλως γυμνὸν, ὁ εἰς τοῦτο τεταγμένος Μοναχὸς, ἀποσπογγίζει τὸ λείψανον μετὰ χλιαροῦ ὕδατος ἐν σπόγγῳ. ποιῶν πρῶτον μετὰ τοῦ σπόγγου Σταυρὸν ἐν τῷ μετώπῳ τοῦ τελευτήσαν-

τήσαντος, ἐν τῷ στήθει, καὶ ἐν ταῖς χερσὶ, καὶ ἐν τοῖς ποσὶ, καὶ τοῖς γόνασι, καὶ πλέον οὐδέν. εἶθ' οὕτω, φορεῖ καθαρὸν ἱμάτιον, καὶ ἐνδύει αὐτὸν, πρότερον ἐκβληθέντος τοῦ παλαιοῦ, μηδαμῶς τὴν γύμνωσιν αὐτοῦ θεασάμενος. μετὰ δὲ τὸ ἐνδύσασθαι, περιβάλλει αὐτῷ τὸ Κουκουλιον, εἰ μεγαλόσχημός ἐστι, περιθεὶς τὴν περικεφαλαίαν ἄνωθεν τῆς κεφαλῆς, καὶ καταβιβάσας αὐτὴν μέχρι τοῦ πώγωνος, ὥς τε μὴ ὁρᾶσθαι τὸ πρόσωπον τοῦ λειψάνου. Εἶτα περιτήθησιν αὐτῷ τὸν Ἀνάλαβον εἰς τὴν τάξιν αὐτοῦ, καὶ τὸ Παλλίον, καὶ περιζώννυσι Λῶρον, καὶ ὑποδύει αὐτῷ Σαμδάλια καινά. εἶτα ἁπλοῦται ὁ Μαμδύας αὐτοῦ πλαγίως, καὶ ἀνακουφίσαντες τὸ λείψανον ἐκ τοῦ ψιαθίου, ἁπλοῦσιν αὐτὸν ὑποκάτω τοῦ λειψάνου, ἀπὸ ποδῶν ἕως κεφαλῆς. καὶ οὕτως ὁ ἐπὶ τῷ κηδεύειν τεταγμένος Μοναχὸς μετὰ μαχαίρας ἀποτεμὼν τὰ ἄκρα τοῦ Μαμδύου, τὰ ἐν τοῖς δυσὶ πλαγίοις, εἶτα διχῇ τὸ παρ' διελὼν, καὶ διαστήσας τὸν Μαμδύαν κατὰ τὰ πλάγια ἄκρα, καὶ τὸ τοῦ εὐωνύμου μέρος, καὶ τὸ τοῦ δεξιοῦ λωρίον εἰς ἄλληλα διαβιβάζων, καὶ συνδέων ἀμοιβαδὸν, ἀποτελεῖ Σταυροὺς τρεῖς, ἕνα πρὸς τῇ κεφαλῇ, καὶ ἕνα πρὸς τὰ στήθη, καὶ ἕτερον πρὸς τοῖς γόνασι, καὶ τῷ ὑπολειφθέντι μέρει τῶν δύο λωρίων δεσμεῖ τοὺς πόδας αὐτοῦ.

Καὶ μετὰ ταῦτα, προσκαλεῖται ὁ Ἐφημέριος, καὶ λαβὼν Ἐπιτραχήλιον, καὶ θυμίαμα ἐπὶ τὸν Θυμιατὸν βαλὼν, εὐλογεῖ συνήθως. καὶ ἀρχόμεθα τὸ Τρισάγιον. Παναγία Τριάς. Πάτερ ἡμῶν. Ὅτι σοῦ ἐστιν. Καὶ τὰ συνήθη Τροπάρια, ἤγουν τὸ, Μετὰ πνευμάτων Δικαίων. Καὶ τὰ λοιπὰ ὁμοίως, καθὼς προεγράφησαν ἐν τῷ Ἐξοδιαστικῷ τῶν Κοσμικῶν, ἤγουν ἡ Αἴτησις παρὰ τοῦ Διακόνου. Ἡ Εὐχὴ παρὰ τοῦ Ἱερέως, καὶ Ἀπόλυσις.

Καὶ μετὰ τοῦτο ἄραντες οἱ Ἀδελφοὶ τὸ λείψανον, ἀποκομίζουσιν εἰς τὴν Ἐκκλησίαν. καὶ εἰ μὲν Ἱερεύς ἐστιν ὁ ἐκδημήσας ἀδελφὸς, τίθεται τὸ τούτου λείψανον ἐν τῷ μέσῳ τοῦ Ναοῦ· εἰ δὲ ἰδιώτης, ἐν τῷ Νάρθηκι. Ὅταν δὲ ἔλθῃ ὁ καιρὸς τοῦ ᾆσαι τὸν ἐξόδιον ὕμνον ἐπὶ τὸν κείμενον, ἀπέρχεται ὁ καμδηλάπτης, καὶ κρούει τὰς βαρέας ἐπὶ τὸν σιδηροῦν, ποιῶν στάσεις τρεῖς, καὶ οὕτω συνάγονται πάντες οἱ Ἀδελφοί. Καὶ διαμέμει τούτοις κηρία ὁ σκευοφύλαξ, καὶ ἅψαντες, καὶ τοῦ Διακόνου τὸ, Εὐλογήσον Δέσποτα, ἐκφωνήσαντος, εὐλογεῖ ὁ Ἱερεύς. Καὶ ἀρχόμεθα τὸ, Ὁ κατοικῶν ἐν βοηθείᾳ τοῦ ὑψίστου.

Ἀλληλούϊα, ἦχος, πλ. δ'.

ϛ'. Μακάριος ὃν ἐξελέξω, καὶ προσελάβου Κύριε.

ϛ'. Καὶ τὸ μνημόσυνον αὐτοῦ εἰς γενεὰν καὶ γενεάν.

Τροπάρια, ἦχος, ὁ αὐτός.

Ὁ βάθει Σοφίας. Δόξα τὸ αὐτό. ἢ νῦν.

Σὲ ἢ τεῖχος ἢ λιμένα ἔχομεν, ἢ πρέσβιν εὐπρόσδεκτον, πρὸς ὃν ἔτεκες Θεὸν, Θεοτόκε ἀνύμφευτε, τῶν Πιστῶν ἡ σωτηρία.

Καὶ εὐθύς. Εὐλογητὸς εἶ Κύριε, δίδαξόν με τὰ δικαιώματά σου.

Ἄμωμοι ἐν ὁδῷ, Εὐλογητὸς εἶ Κύριε.

Καὶ στιχολογεῖται ἡ πρώτη στάσις τοῦ Ἀμώμου, ἕως τοῦ, Σός εἰμι.

Εἰς δύο γὰρ στάσεις ποιοῦμεν τοῦτον ἐνταῦθα. ἐν ἑκάστῳ δὲ τέλει στίχου τῆς πρώτης στάσεως, ἐπιλέγομεν τὸ, Εὐλογητὸς εἶ Κύριε.

Ὅταν δὲ ἔλθωσιν εἰς τὸν τελευταῖον στίχον, ἤγουν τὸ, Εἰς τὸν αἰῶνα οὐ μὴ ἐπιλάθωμαι τῶν δικαιωμάτων σου. ψάλλουσιν αὐτὸν, ἐκ γ'. Καὶ οὕτως ἡ Αἴτησις παρὰ τοῦ Διακόνου, ἡ Εὐχὴ μυστικῶς παρὰ τοῦ Ἱερέως, Ϛ ἡ Ἐκφώνησις. Καὶ μετὰ τὴν Ἐκφώνησιν, ἀρχόμεθα τῆς δευτέρας στάσεως, οὕτω. Τὰ δικαιώματά σου ἐξεζήτησα. Σός εἰμι ἐγὼ, σῶσόν με. Σός εἰμι ἐγὼ, σῶσόν με. Ϛ ἐν ἑκάστῳ τέλει στίχου. Σός εἰμι ἐγὼ, σῶσόν με.

Ὅταν δὲ ἀρξώμεθα τὸ, Ἐπίβλεψον ἐπ' ἐμὲ, ψάλλομεν τὸν Ψαλμὸν τοῦτον εἰς ἦχον, γ'. εἰς δὲ τὸ τέλος ἑκάστου στίχου, ἐπιλέγομεν. Ἐν τῇ Βασιλείᾳ σου Κύριε, μνήσθητι τοῦ δούλου σου. Καὶ τὸν τελευταῖον στίχον, ἤγουν τὸ, Ζήσεται ἡ ψυχήμου, ἐκ τρίτου. Καὶ εὐθὺς τὰ Εὐλογητάρια, ἢ ἡ Αἴτησις ὡσαύτως παρὰ τοῦ Διακόνου, Ϛ ἡ Εὐχὴ, ὡς ἄνωθεν εἴρηται παρὰ τοῦ Ἱερέως.

Καὶ μετὰ τὴν Ἐκφώνησιν. Τροπάριον, ἦχος, π. α'.

Ἀνάπαυσον Σωτὴρ ἡμῶν, Δόξα, τὸ αὐτὸ, Ϛ νῦν, θτ'.

Ὁ ἐκ Παρθένου ἀνατείλας. Ταῦτα πάντα ἀκριβῶς εὑρήσεις, ἐν τῷ τῶν Κοσμικῶν Ἐξοδιαστικῷ. μετὰ δὲ τὸ Θεοτοκίον, τὸν, Ν'. ἢ οὕτω ἀρχόμεθα τῶν Ἀντιφώνων. Ἀντίφωνον, α'. ἦχος, α'.

Ἐν τῷ θλίβεσθαί με, εἰσάκουσόν μου τῶν ὀδυνῶν, Κύριε σοὶ κράζω.

Οἷς ἐρημικοῖς ἄπαυστος ὁ θεῖος πόθος ἐγγίνεται, Κόσμου οὖσι τοῦ ματαίου ἐκτός. Δόξα, ἢ νῦν.

Ἁγίῳ Πνεύματι, τιμὴ ἢ δόξα, ὥσπερ Πατρὶ, πρέπει ἅμα καὶ Υἱῷ. διὰ τοῦτο ᾄσωμεν, τῇ Τριάδι μονοκρατορίᾳ.

Εἶτα ἐν προσομοίᾳ, τοῦ Ἁγίου Θεοφάνους, ἦχος, α'.

Πανεύφημοι Μάρτυρες.

Οὗ Σωτὴρ δεόμεθα τῆς σῆς, γλυκείας μεθέξεως, τὸν μεταστάντα ἀξίωσον, καὶ κατασκηνώσον, ἐν σκηναῖς Δικαίων, ἐν μοναῖς

Ἁγίων

Ἁγίων σου, ἐν τοῖς ἐπουρανίοις σκηνώμασι. τῇ εὐσπλαγχνίᾳ σου, παρορῶν αὐτοῦ τὰ πταίσματα, καὶ παρέχων αὐτῷ τὴν ἀνάπαυσιν.

Ὅμοιον.

Οὐδεὶς ἀναμάρτητος οὐδεὶς, τῶν ἀνθρώπων γέγονεν, εἰ μὴ σὺ μόνε ἀθάνατε. διὸ τὸν δοῦλόν σου, ὡς Θεὸς οἰκτίρμων, ἐν φωτὶ κατάταξον, σὺν ταῖς χοροστασίαις Ἀγγέλων σου, τῇ εὐσπλαγχνίᾳ σου, ὑπερβαίνων ἀνομήματα, καὶ παρέχων αὐτῷ τὴν ἀνάστασιν.

Ὅμοιον.

Ὑπὲρ τὰ ὁρώμενα τὰ σὰ, Σῶτερ ἐπαγγέλματα· ἃ ὀφθαλμὸς οὐ τεθέαται, καὶ οὖς οὐκ ἤκουσε, καὶ ἐπὶ καρδίαν, οὐκ ἀνέβη Δέσποτα. ὧν τῆς προσηνεστάτης μεθέξεως, τυχεῖν εὐδόκησον, τὸν πρὸς σὲ μεταχωρήσαντα, καὶ παράσχου ζωὴν τὴν αἰώνιον.

Δόξα, καὶ νῦν. Θεοτοκίον. Ὅμοιον.

Χριστὸν ἐκδυσώπησον τὸν σὸν, τόκον Μητροπάρθενε, τὴν τῶν πταισμάτων συγχώρησιν, δοῦναι τῷ δούλῳ σου, τῷ σὲ Θεοτόκον εὐσεβῶς κηρύξαντι, καὶ λόγῳ ἀληθεῖ δογματίσαντι. καὶ τῆς λαμπρότητος, τῶν Ἁγίων καὶ φαιδρότητος, ἀξιῶσαι ἐν τῇ Βασιλείᾳ αὐτοῦ.

Ἀντίφωνον, β'. ἦχος, β.

Ἐν τῷ Οὐρανῷ τὰ ὄμματα, ἐκπέμπω μου τῆς καρδίας, πρὸς σὲ Σωτήρ. σῶσόν με σῇ ἐπιλάμψει.

Ἐλέησον ἡμᾶς τοὺς πταίοντάς σοι πολλὰ, καθ' ἑκάστην ὥραν ὦ Χριστέ μου, καὶ δὸς πρὸ τέλους τρόπους τοῦ μετανοεῖν σοι.

Δόξα, καὶ νῦν.

Ἁγίῳ Πνεύματι τὸ βασιλεύειν πέλει, τὸ ἁγιάζειν, τὸ κινεῖν τὴν Κτίσιν. Θεὸς γαρ ἐστιν, ὁμοούσιος Πατρὶ καὶ Λόγῳ.

Στιχηρὰ προσόμοια, ἦχος, β'. Ὅτε ἐκ τοῦ ξύλου σε νεκρόν.

Ῥώμην τοῦ θανάτου καὶ φθορὰν, σοῦ τῷ ζωηφόρῳ θανάτῳ, καθεῖλες Δέσποτα· πᾶσι δὲ ἐπήγασας ζωὴν αἰώνιον, καὶ νεκρῶν ἐξανάστασιν, θνητοῖς ἐδωρήσω. ὅθεν σου δεόμεθα, Σῶτερ ἀνάπαυσον, πίστει τὸν πρὸς σὲ μεταστάντα, καὶ τοῦ γλυκυτάτου σου κάλλους, τοῦτον καταξίωσον φιλάνθρωπε. Ὅμοιον.

Ἵνα τοὺς ἀνθρώπους κοινωνοὺς, θείας Βασιλείας ἐργάσῃ, Σταυρὸν ὑπέμεινας, θάνατον ἑκούσιον καταδεξάμενος. διὰ τοῦτο δεόμεθα, τῆς σῆς εὐσπλαγχνίας, μέτοχον ἀνάδειξον, τῆς Βασιλείας σου, πίστει τὸν πρὸς σὲ μεταστάντα, καὶ τοῦ γλυκυτάτου σου κάλλους, τοῦτον καταξίωσον φιλάνθρωπε. Ὅμοιον.

Τρό-

ΠΡόμῳ τῷ φρικτῷ Ϛ φοβερῷ, Βήματι τῷ σῷ παρεςῶτες, οἱ ἀπ' αἰῶνος νεκροὶ, ψῆφον ἀναμένουσι τὴν σὴν δικαίαν Σωτὴρ, καὶ τὴν θείαν ἐκδέχονται, δικαιοκρισίαν. τότε φεῖσαι Δέσποτα Σῶτερ τοῦ δούλου σου, πίςει τοῦ πρὸς σὲ μεταςάντος, καὶ τῆς ἀϊδίου τρυφῆς σου, καὶ μακαριότητος ἀξίωσον.

Δόξα, καὶ νῦν. Θεοτοκίον. Ὅμοιον.

ΕΥ"ας τῆς προμήτορος Ἁγνὴ, σὺ τὴν ὀφειλὴν συλλαβοῦσα, Θεὸν ἀπήτησας, τὸν τὴν ἀφθαρσίαν τε καὶ τὴν ἀνάςασιν, τοῖς πιςοῖς χαριζόμενον, καὶ τῇ ἀθανάτῳ, δόξῃ ςεφανοῦντά σε τοὺς μεγαλύνοντας· ὃν νῦν δυσωποῦσα μὴ παύσῃ, τοῦτον ἐν φωτὶ κατατάξαι, τῆς αὐτοῦ λαμπρότητος Θεόνυμφε. Ἀντιφωνον, γ'. ἦχος, γ'.

ΠΗ'ν αἰχμαλωσίαν Σιὼν, σὺ ἐξείλου ἐκ Βαβυλῶνος, κἀμὲ ἐκ τῶν παθῶν πρὸς ζωὴν ἕλκυσον Λόγε.

Ἐ'Ν τῷ νότῳ οἱ σπείρονται δακρυσιν ἐνθέοις, θερίζουσι ςάχυας, ἐν χαρᾷ ἀειζωΐας. Δόξα, Ϛ νῦν.

Α'Γίῳ Πνεύματι, πᾶσα ἀγαθοδωρία, ὡς Πατρὶ καὶ Υἱῷ συναςράπτει, ἐν ᾧ τὰ πάντα ζῇ καὶ κινεῖται.

Στιχηρὰ προσόμοια, ἦχος, γ'. Τῷ τύπῳ τοῦ Σταυροῦ.

ΔΟξάζω τὸν Σταυρόν σου τὸν τίμιον, δι' οὗ ζωὴ δεδώρηται, καὶ τρυφῆς ἡ ἀπόλαυσις, τοῖς ἐν πίςει καὶ πόθῳ, σὲ ὑμνοῦσι μόνε πολυέλεε. διὸ βοῶμέν σοι Χριςὲ ὁ Θεός· τὸν μεταςάντα ἐξ ἡμῶν ἀνάπαυσον, ἔνθα πάντων ἐςὶν εὐφραινομένων ἡ κατοικία ἐν σοὶ, δοξάζειν σου τὴν Θεότητα. Ὅμοιον.

Ὁ Μόνος ἐλεήμων καὶ εὔσπλαγχνος, ὁ ἔχων ἀκατάληπτον ἀγαθότητος πέλαγος, καὶ γινώσκων τὴν φύσιν τῶν ἀνθρώπων ἣν ἐδημιούργησας. σὲ ἱκετεύομεν Χριςὲ ὁ Θεός· τὸν μεταςάντα ἐξ ἡμῶν ἀνάπαυσον, ἔνθα πάντων ἐςὶν εὐφραινομένων ἡ κατοικία ἐν σοὶ, δοξάζειν σου τὴν Θεότητα. Ὅμοιον.

Υ'Πνώσας ἐν τῷ τάφῳ ὡς ἄνθρωπος, δυνάμει ἀνηττήτῳ σου, ὡς Θεὸς ἐξανέςησας τοὺς ἐν τάφοις ὑπνοῦντας, ἀσιγήτως ὕμνον σοι προσφέροντας. διὸ βοῶμέν σοι Χριςὲ ὁ Θεός· τὸν μεταςάντα ἐξ ἡμῶν ἀνάπαυσον, ἔνθα πάντων ἐςὶν εὐφραινομένων ἡ κατοικία ἐν σοὶ, δοξάζειν σου τὴν Θεότητα.

Δόξα, καὶ νῦν. Θεοτοκίον. Ὅμοιον.

ΛΑμπάδα νοητήν σε βαςάζουσαν, τὸ φέγγος τῆς Θεότητος, ὁμιλοῦσαν παχύτητι, τῆς ἀνθρώπων οὐσίας Θεοτόκε, πάντες ἐπιςά-

φάμεθα. διὸ τὸν σὸν δυσώπει Υἱὸν ἐ Θεὸν, τὸν μεταφάντα εἰ γυφὴ ἀναπαῦσαι. εἴθα πάντων ὀξὺν ἀδιάφθορον ἡ κατοικία ἀγγὴ, δοξάζειν σε τὴν παράμωμον. Ἀντίφωνον, δ'. ἦχος, δ'.

Ἐκ νεότητός μου πολλὰ πολεμεῖ με πάθη. ἀλλ' αὐτὸς ἀντιλαβοῦ, ἐ σῶσον Σωτήρ μου.

Οἱ μισθοὶ σου Σιὼν, αἰχμώθητε ἀπὸ τοῦ Κυρίου. ὡς χόρτος γὰρ πυρὶ ἔσεσθε ἀπεξηραμμένοι. Δόξα, ἐ νῦν.

Τῷ Πνεύματι, πᾶσα ψυχὴ ζωοῦται, ἐ καθαίρεται ὑψοῦται λαμπρύνεται, τῇ Τριαδικῇ μοναδι ὁμοκρυφίως.

Στιχηρὰ προσόμοια, ἦχος, δ'. Ἔδωκας σημείωσιν.

Ὄντως φοβερώτατον, τὸ τοῦ θανάτου μυστήριον. πῶς ψυχὴ ἐκ τοῦ σώματος, βιαίως χωρίζεται, ἐκ τῆς ἁρμονίας, ἐ τῆς συμφυΐας, ὁ φυσικώτατος δεσμὸς, θείῳ βελήματι ἀποτέμνεται. διό σε ἱκετεύομεν· τὸν μεταφάντα ἀνάπαυσον, εἰ σκιρτῶσι τῇ Δικαίῳ σου, Ζωοδότα φιλάνθρωπε. Ὅμοιον.

Πῦρ ἀναδέδεικται, τῇ πικραινόμενον ὁ θάνατος, τοῦ τεθνεῶτος εἰ μνήματι, τοῦ πάντων δεσπόζοντος, ἐ τὸ τοῦ θανάτου, κράτος λελυκότος, ἐ καταργήσαντος αὐτοῦ, τὴν δυναστείαν τὴν πολυχρόνιον. διό σε ἱκετεύομεν· τὸν μεταφάντα κατάταξον, εἰ σκιρτῶσι τῇ Ἁγίῳ σου, εἰ Δικαίων λαμπρότητι. Ὅμοιον.

Τῶν δικαιοσυνῶν τε, ἁγιασμὸς ἡμῖν γέγονας, ἐ ψυχῶν ἀπολύτρωσις. Πατρὶ ἐ προσηγαγὲς, δεδικαιωμένους, ἐ λελυτρωμένους, ἀναδεξάμενος ἡμῶν, τὸ ὀφειλόμενον ἐπιτίμιον. ἐ νῦν ἐκδυσωποῦμέν σε· τὸν μεταφάντα ἀνάπαυσον, εἰ χαρᾷ ϗ φαιδρότητι, ἀοργήτα Σωτὴρ ἡμῶν. Δόξα, ἐ νῦν. Θεοτοκίον.

Ἡ σεσὶν ἑπόμενοι, τῇ θεηγόρῳ παραμώμῳ, Θεοτόκῳ φρονοῦμέν σε. Θεὸν γὰρ γεγεννηκας, σεσωματωμένον, ἀπειρογάμητος, τὸν λυτρωσάμενον ἡμᾶς, τοὺς αἰχμαλώτους τοῖς παραπτώμασι. διὸ νῦν δυσωποῦμέν σε, τὸν μεταφάντα οἰκείωσον, ταῖς οἰκείαις ἐλλάμψεσι, καταυγάσαι παρακαλοῦντες. Ἀντίφωνον, ε'. ἦχος, πλ. α'.

Ἐν τῷ θλίβεσθαί με, ἐβόησα πρὸς Σωτήρα μου· ῥῦσαί μου τὴν ψυχὴν ἐκ γλώσσης δολίας.

Τοῖς ἐρημικοῖς ζωὴ μακαρία ὀφθῆ, θείῳ ὄρει τετρυμμένοις.

Δόξα, ϗ νῦν.

Τῷ Πνεύματι, περικρατεῖται πάντα τὰ ὁρατά τε, σὺν τοῖς ἀοράτοις. αὐτοκρατὲς γὰρ ὄν, τῆς Τριάδος ἐν ὀξὺν ἀφάτως.

Στι-

Στιχηρὰ προσόμοια, ἦχος, π. α. Χαίροις ἀσκητικῶν ἀληθῶς.

ΑΙ"γλη τοῦ σοῦ προσώπου Χριστὲ, τὸν μεταστάντα ὡς οἰκτίρμων καταύγασον, σκηνώσας εἰς τόπον χλόης, ἐπὶ ὑδάτων τῆς σῆς, ἀκραιφνοῦς καὶ θείας ἀναπαύσεως· ἐν τοῖς ὀρεκτοῖς κόλποις, Ἀβραὰμ τοῦ προπάτορος, ἔνθα τὸ φῶς σου καθαρῶς ἐποπτεύεται, καὶ προχέονται, αἱ πηγαὶ σῆς χρηστότητος· ἔνθα περιχορεύουσι, τραγῶς ἀγαλλόμεναι, αἱ τῶν Δικαίων χορεῖαι, περὶ τὴν σὴν ἀγαθότητα, μεθ' ὧν κατατάξαι, τὸν οἰκέτην σου παράσχου τὸ μέγα ἔλεος. Ὅμοιον.

ΨΑ"λλειν παναρμονίῳ φωνῇ, δοξολογοῦντα τὸ σὸν κράτος εὐδόκησον, οἰκτίρμων τὸν μεταστάντα, ἐκ τῶν προσκαίρων πρὸς σὲ, τὸν Δεσπότην πάντων καὶ φιλάνθρωπον. διδοὺς ὡραιότητι, τοῦ σοῦ κάλλους ἐκλάμπεσθαι, καὶ τῆς γλυκείας, καὶ τερπνῆς μετουσίας σου, ἀπολαύειν τε, καὶ τρυφᾷν καθαρώτερον· ἔνθα περὶ τὸν θρόνον σου χορεύουσιν Ἄγγελοι, καὶ τῶν Ἁγίων οἱ δῆμοι, χαρμονικῶς περιέπουσι. μεθ' ὧν τῷ σῷ δούλῳ, τὴν ἀνάπαυσιν παράσχου καὶ μέγα ἔλεος.

Ὅμοιον.

Ὅπου τῶν Προφητῶν ὁ χορὸς, τῶν Ἀποστόλων καὶ Μαρτύρων τὰ τάγματα, τὸν πάντων τῶν ἀπ' αἰῶνος, δικαιωθέντων τῷ σῷ, σωτηρίῳ πάθει τὸν τῷ αἵματι, δι' οὗ ἐξηγόρασας, τὸν αἰχμάλωτον ἄνθρωπον· ἐκεῖ τὸν πίστει κοιμηθέντα ἀνάπαυσον, ὡς φιλάνθρωπος, συγχωρῶν τὸν τὰ πταίσματα· μόνος γὰρ ἀναμάρτητος, ἐν γῇ πεπολίτευσαι, Ἅγιος μόνος καὶ μόνος ἐν τεθνεῶσιν ἐλεύθερος. διὸ τῷ σῷ δούλῳ, τὴν ἀνάπαυσιν παράσχου καὶ μέγα ἔλεος.

Δόξα, καὶ νῦν. Θεοτοκίον. Ὅμοιον.

ΝΟ"μῳ τῆς ἁμαρτίας ἡμᾶς, δεδουλωμένους ἠλευθέρωσας Δέσποινα, ἐν μήτρᾳ τὸν νομοδότην τὸν Βασιλέα Χριστὸν, συλλαβοῦσα μόνου Μητροπάρθενε· δι' οὗ δικαιούμεθα, δωρεᾷ τε καὶ χάριτι· ὃν νῦν δυσώπει τὰς ψυχὰς τῶν ὑμνούντων σε, Θεομήτορα, κατατάξαι ἐν βίβλῳ ζωῆς· ὅπως τῇ μεσιτείᾳ σου, σωθέντες παράμωμε, τῆς τοῦ Υἱοῦ σου εὐκταίας, ἀπολυτρώσεως τύχωμεν· αὐτὸν προσκυνοῦντες, τὸν παρέχοντα τῷ Κόσμῳ τῷ μέγα ἔλεος.

Ἀντίφωνον, ϛ'. ἦχος, π. β'.

ΕΝ τῷ Οὐρανῷ τοὺς ὀφθαλμούς μου αἴρω πρὸς σὲ, Λόγε, οἴκτειρόν με, ἵνα ζῶσοι.

Ἐλέησον ἡμᾶς τοὺς ἐξουθενημένους, καταρτίζων εὔχρηστα σκεύη σου, Λόγε. Δόξα, καὶ νῦν.

Ἁγίῳ

Ἁγίῳ Πνεύματι, παμσωστικὴ αἰτία, εἴ τινι τοῦτο κατ' ἀξίαν πνεύσει, τάχει ἐξαίρει τῶν τῆς γῆς, πτοροῖ, αὔξει, τάττει ἄνω.

Στιχηρὰ προσόμοια, ἦχος, π. β'. Ὅλην ἀποθέμενοι.

Ἔχων ἀκατάληπτον, τὴν εἰς ἡμᾶς εὐσπλαγχνίαν. καὶ πηγὴν ἀκένωτον, θεϊκῆς χρηστότητος πολυέλεε· τὸν πρὸς σὲ Δέσποτα, μεταβεβηκότα, ἐν γῇ ζώντων κατασκηνώσον, εἰς τὰ σκηνώματα, τὰ ἀγαπητὰ σὺ ποθούμενα, κατάσχεσιν δωρούμενος, τὴν διηνεκῶς διαμένουσαν. σὺ γὰρ ὑπὲρ πάντων, ἐξέχεας τὸ Αἷμά σου Χριστὲ, καὶ ζωηφόρῳ τιμήματι, Κόσμον ἠλευθέρωσας. Ὅμοιον.

Νέκρωσιν ὑπέμεινας, ζωοποιὸν ἑκουσίως, καὶ ζωὴν ἐπήγασας, σὺ τρυφὴν ἀΐδιον πιστοῖς δέδωκας, ἐν ᾗ κατάταξον, τὸν κεκοιμημένον, ἐπ' ἐλπίδι ἀναστάσεως· τὰ τούτου παίσματα, πάντα συγχωρῶν ἀγαθότητι· ὡς μόνος ἀναμάρτητος, μόνος ἀγαθὸς σὺ φιλάνθρωπος. ἵνα διὰ πάντων, ὑμνῆταί σου τὸ ὄνομα Χριστὲ, καὶ σεσωσμένοι δοξάζωμεν, τὴν φιλανθρωπίαν σου. Ὅμοιον.

Ὤντων κυριεύοντα, θεαρχικῇ ἐξουσίᾳ, καὶ νεκρῶν δεσπόζοντα, σὲ Χριστὲ γινώσκοντες ἱκετεύομεν, τὸν πιστὸν δοῦλόν σου, τὸν πρὸς σὲ τὸν μόνον, εὐαργέτην ἐκδημήσαντα, αὐτὸν ἀνάπαυσον, σὺν τοῖς ἐκλεκτοῖς σου φιλάνθρωπε· ἐν τόπῳ ἀναψύξεως, ἐν ταῖς τῶν Ἁγίων λαμπρότησι. θελητὴς ἐλέους, ὑπάρχεις γὰρ σὺ σώζεις ὡς Θεὸς, οὓς κατ' εἰκόνα σου ἔπλασας, μόνε πολυέλεε.

Δόξα, καὶ νῦν. Θεοτοκίου. Ὅμοιον.

Ὤφθης ἐνδιαίτημα, θεοπρεπὲς Παναγία. Θεὸν γὰρ ἐχώρησας, σὺ Θεὸν ἐγέννησας ἀπειρόγαμε· βροτὸν ὁρώμενον, ἐν δυσὶν οὐσίαις, ἐν μιᾷ τῇ ὑποστάσει δέ· αὐτὸν δυσώπησον, τὸν μονογενῆ καὶ πρωτότοκον, τὸν σὲ Παρθένον ἄμωμον, σὺ μετὰ τὸν τόκον φυλάξαντα· ψυχὴν ἀναπαῦσαι, τοῦ πίστει κοιμηθέντος ἐν φωτὶ, ἐν ἀκηράτῳ φαιδρότητι, καὶ μακαριότητι.

Ἀντίφωνον, ζ'. ἦχος, βαρύς.

Ἣν αἰχμαλωσίαν Σιὼν ἐκ πλάνης ἐπιστρέψας, κἀμὲ Σωτὴρ ζώωσον, ἐξαίρων δουλοπαθείας.

Ἐν τῷ νότῳ ὁ σπείρων, θλίψεις νηστείας μετὰ δακρύων. οὗτος χαρᾶς δρέψεται, δράγματα ἀειζωοτροφίας.

Δόξα, καὶ νῦν.

Ἁγίῳ Πνεύματι, πηγὴ τῶν θείων θησαυρισμάτων. ἐξ οὗ σοφία, σύνεσις, φόβος· αὐτῷ αἴνεσις, δόξα, τιμὴ, σὺ κράτος.

Στι-

Στιχηρὰ προσόμοια, ἦχος, βαρύς. Καταφρονήσαντες πάντων.

Νενεκρωμένος ὡράθης ἐπὶ Σταυροῦ, μόνε ἀθάνατε, ϛ ἐν τάφῳ ὡς θνητὸς ἐτέθης, νεκρώσεως ϛ φθορᾶς ϛ θανάτου, τοὺς ἀνθρώπους λυτρούμενος. ἀλλ' ὡς πέλαγος εὐσπλαγχνίας ὑπάρχων ἀκένωτον, ϛ πηγὴ ἀγαθότητος, τὴν ψυχὴν τοῦ σοῦ δούλου, τοῦ ὀξ ἡμῶν μεταστάντος ἀνάπαυσον. Ὅμοιον.

Ὦ ἀκηράτῳ σου κάλλει, καὶ γλυκασμῷ τῆς σῆς ὡραιότητος, ἀκτῖσιν ἐλλάμπεσθαι, τὸν πρὸς σὲ μεταστάντα ἀγαθὲ καταξίωσον. ἐν αὐλῷ φωτοχυσίᾳ τῆς φωτοφανείας σου, σὺν Ἀγγέλοις χορεύοντα, περὶ σὲ τὸν Δεσπότην, ϛ Βασιλέα τῆς δόξης καὶ Κύριον.

Ὅμοιον.

Ὡς ἀδαπάνητον ἔχων, τῶν δωρεῶν τὴν μεγαλοπρέπειαν, ὡς θησαυρὸν ἀνελλιπῆ πλουσίας χρηστότητος· τὸν πρὸ σὲ μεταστάντα, ὡς Θεὸς κατασκήνωσον, ἐν τῇ χώρᾳ τῶν ἐκλεκτῶν σου, ἐν τόπῳ ἀνέσεως, ἐν τῷ οἴκῳ τῆς δόξης σου, ἐν τρυφῇ Παραδείσου, ἐν τῷ τῶν παρθένων νυμφῶνι ὡς εὔσπλαγχνος.

Δόξα, ϛ νῦν. Θεοτοκίον. Ὅμοιον.

Νόμου τὸ πλήρωμα τίκτεις, τὸν Λυτρωτὴν σάρκα γενόμενον. οὐ γὰρ ἐγένετο τοῖς πρὶν ἐν νόμῳ δικαίωσις· ἀλλ' ἡμᾶς ὁ Χριστὸς νῦν σταυρωθεὶς ἐδικαίωσεν. ὡς οὖν ἔχουσα παῤῥησίαν, ὡς Μήτηρ ἱκέτευε, τὸν Υἱόν σου τὸν εὔσπλαγχνον, τὴν ψυχὴν ἀναπαῦσαι, τοῦ εὐσεβῶς μεταστάντος πανύμνητε.

Ἀντίφωνον, ἡ. ἦχος, πλ. δ'.

Ἐκ νεότητός μου, ὁ ἐχθρός με πειράζει, ταῖς ἡδοναῖς φλέγεται. ἐγὼ δὲ πεποιθὼς ἐν σοὶ Κύριε, τροποῦμαι τοῦτον.

Οἱ μισοῦντες Σιὼν, γενηθήτωσαν δὴ πρὶν ἐκσπασθῆναι ὡς χόρτος. συγκόψει γὰρ Χριστὸς αὐχένας αὐτῶν, τομῇ βασάνων.

Δόξα, καὶ νῦν.

Ἁγίῳ Πνεύματι, τὸ ζῆν τὰ πάντα, φῶς ἐκ φωτὸς, Θεὸς μέγας· σὺν Πατρὶ ὑμνοῦμεν αὐτὸ, καὶ τῷ Λόγῳ.

Στιχηρὰ προσόμοια, ἦχος, πλ. δ'. Ὦ τοῦ παραδόξου θαύματος.

Βασιλικῶς μοι ὑπέγραψας, ἐλευθερίαν βαφαῖς, ἐρυθραῖς τοὺς δακτύλους σου, αἱματώσας Δέσποτα, καὶ φοινίξας σῷ αἵματι. καὶ νῦν σε πίστει καθικετεύομεν, τοῖς πρωτοτόκοις σου συναρίθμησον, ϛ τῶν δικαίων σου τῆς χαρᾶς ἀξίωσον ἐπιτυχεῖν, τὸν μεταφοιτήσαντα, πρὸς σὲ τὸν εὔσπλαγχνον. Ὅμοιον.

Ἱεραρ-

Ἐραρχήσας ὡς ἄνθρωπος, σφαγιασθεὶς σεαυτὸν, προσφορὰν προσενήνοχας, τῷ Πατρὶ τὸν ἄνθρωπον, τῆς φθορᾶς ἐξαιρούμενος. τὸν μεταστάντα οὖν ὡς φιλάνθρωπος, ἐν τῇ τῶν ζώντων χώρᾳ κατάταξον. ἔνθα οἱ χειμαῤῥοι, τῆς τρυφῆς προχέονται, ἔνθα πηγαὶ, τῆς αἰδιότητος, ἀναβλυστάνουσιν. Ὅμοιον.

Βάθει σοφίας ἀῤῥήτου σου, ὁροθετεῖς τὴν ζωὴν, καὶ προβλέπεις τὸν θάνατον, καὶ πρὸς βίον ἕτερον, μετοικίζεις τὸν ἄνθρωπον. ὃν προσελάβου τοίνυν κατάταξον, ἐπὶ ὑδάτων τῆς ἀναπαύσεως, ἐν τῇ λαμπρότητι, τῶν Ἁγίων Φώτων σου, ἔνθα φωνὴ τῆς ἀγαλλιάσεως, ἢ τῆς αἰνέσεως.

Δόξα, καὶ νῦν. Θεοτοκίον. Ὅμοιον.

Ὡς συλλαβοῦσα τὸν ἄναρχον, Λόγον Θεοῦ καὶ Θεὸν, μητρικῇ παῤῥησίᾳ σου, ἐκτενῶς ἱκέτευε, κατατάξαι τὸν δοῦλόν σου, ἔνθα χορεία ἡ ἀκατάλυτος, εὐφραινομένων καὶ εὐφημούντων σε, ἔνθα λαμπρότητες αἱ διαιωνίζουσαι, ἢ ὁ γλυκὺς, ἦχος ἑορτάζοντος, Θεογεννήτρια.

Ὁ ΔΙΑΚΟΝΟΣ. Ἔτι, καὶ ἔτι ἐν εἰρήνῃ τοῦ Κυρίου.

Καὶ τὰ λοιπὰ, ὡς συνήθες.

Καὶ μετὰ τὴν Ἐκφώνησιν, τὸ Κοντάκιον, ἦχος, πλ.

Μετὰ τῶν Ἁγίων ἀνάπαυσον Χριστὲ τὴν ψυχὴν τοῦ δούλου σου.

Ὁ Οἶκος.

Ἀντὸς μόνος ὑπάρχεις ἀθάνατος, ὁ ποιήσας καὶ πλάσας τὸν ἄνθρωπον. οἱ βροτοὶ οὖν ἐκ γῆς διεπλάσθημεν, ἢ εἰς γῆν τὴν αὐτὴν πορευσόμεθα, καθὼς ἐκέλευσας ὁ πλάσας με, καὶ εἰπών μοι· ὅτι γῆ εἶ καὶ εἰς γῆν ἀπελεύσῃ, ὅπου πάντες βροτοὶ πορευσόμεθα, ἐπιτάφιον θρῆνον ποιοῦντες ᾠδὴν, τὸ, Ἀλληλούϊα.

Καὶ πάλιν, τό.

Μετὰ τῶν Ἁγίων ἀνάπαυσον Χριστὲ, τὴν ψυχὴν τοῦ δούλου σου.

Ἐν τῇ Βασιλείᾳ σου.

Μακάριοι οἱ πενθοῦντες.

Μακάριοι οἱ πεινῶντες.

Μνήσθητι εὔσπλαγχνε καὶ ἡμῶν, καθὼς ἐμνημόνευσας τοῦ λῃστοῦ, ἐν τῇ Βασιλείᾳ τῶν Οὐρανῶν.

Πάντες οἱ φοβούμενοι τὸν Θεὸν, ἐκεῖ εὐφρανθήσονται ἐν αὐτῷ, ἐν τῇ Βασιλείᾳ τῶν Οὐρανῶν.

Ἀσκήσει δουλεύσαντά σοι Χριστὲ, ἢ ὀρθοδοξίᾳ ἐπὶ τῆς γῆς, δόξασον Σωτὴρ ἐν τοῖς Οὐρανοῖς.

Μακάριοι οἱ πτωχοὶ τῷ πνεύματι.

Μακάριοι οἱ πρᾳεῖς.

Μακάριοι οἱ ἐλεήμονες.

Μακάριοι οἱ καθαροὶ τῇ καρδίᾳ.

Μακάριοι οἱ εἰρηνοποιοί.

Μακάριοι οἱ δεδιωγμένοι ἕνεκεν.

Ἐν

Ἐν πίστει καὶ ἐλπίδι θεοπρεπῶς, καὶ ἀγάπῃ ζήσαντα ἐπὶ γῆς, δόξασον Σωτὴρ ἐν τοῖς Οὐρανοῖς. Μακάριοι ἐστὲ, ὅταν ὀνειδίσωσιν.

Ἀνάπαυσον τὸν δοῦλόν σου ὁ Θεὸς, μετὰ τῶν Ἁγίων ὡς ἀγαθὸς, ἐν τῇ Βασιλείᾳ τῶν Οὐρανῶν. Χαίρετε καὶ ἀγαλλιᾶσθε.

Τὸν Κόσμον λιπόντα καὶ ἐν σεμνῇ, πολιτείᾳ ζήσαντα εὐσεβῶς, δόξασον Σωτὴρ ἐν τοῖς Οὐρανοῖς. Δόξα.

Μίαν Θεαρχίαν οἱ εὐσεβεῖς, ἐχόμενοι πίστεως ἐν τρισὶ, προσώποις δοξάζομεν εὐλαβῶς. Καὶ νῦν. Θεοτοκίον.

Πάντες μακαρίζομέν σε Ἁγνή. ἀσπόρως γὰρ ἔτεκες ἐν σαρκὶ, Θεὸν Βασιλέα τῶν Οὐρανῶν. Προκείμενον.

Μακαρία ἡ ὁδὸς, ᾗ πορεύῃ σήμερον, ἀδελφὲ, ὅτι ἡτοιμάσθη σοι, τόπος ἀναπαύσεως.

ϛ. Ἐπίστρεψον ψυχήμου εἰς τὴν ἀνάπαυσίν σου, ὅτι Κύριος.

Ζήτει τὸν Ἀπόστολον, Ϛ τὸ Εὐαγγέλιον, ἐν τῷ τῶν Κοσμικῶν Ἐξοδιαστικῷ.

Μετὰ δὲ τὸν Ἀπόστολον, καὶ τὸ Εὐαγγέλιον, λέγει ὁ Διάκονος.

Ἐλέησον ἡμᾶς ὁ Θεός. Καὶ τὰ λοιπὰ συνήθως, Ϛ ἡ Εὐχὴ μεγαλοφώνως παρὰ τοῦ Ἱερέως, ἤγουν. Ὁ Θεὸς τῶν Πνευμάτων.

Καὶ μετὰ τὴν Ἐκφώνησιν, γίνεται ὁ Ἀσπασμὸς κατὰ τὴν τάξιν, καὶ ψάλλονται τὰ παρόντα προσόμοια, ἦχος, β'.

Ὅτε ἐκ τοῦ ξύλου σε νεκρόν.

Δεῦτε τελευταῖον ἀσπασμὸν, δῶμεν ἀδελφοὶ τῷ θανόντι, εὐχαριστοῦντες Θεῷ. οὗτος μὲν ἐξέλιπε, τῆς συγγενείας αὐτοῦ, καὶ πρὸς τάφον ἐπείγεται, οὐκ ἔτι φροντίζων, τὰ τῆς ματαιότητος, Ϛ πολυμόχθου σαρκός. ποῦ νῦν συγγενεῖς τε καὶ φίλοι; ἄρτι χωριζόμεθα ὅνπερ, ἀναπαῦσαι Κύριος εὐξώμεθα.

Πάντα τὰ τοῦ σώματος νυνὶ, ὄργανα ἀργὰ θεωροῦνται, τὰ πρὸ μικροῦ κινητά· πάντα ἀνενέργητα, νεκρὰ, ἀναίσθητα. ὀφθαλμοὶ γὰρ κατέδυσαν, ἐδέθησαν πόδες, χεῖρες ἡσυχάζουσι, καὶ ἀκοὴ σὺν αὐτοῖς· γλῶσσα, τῇ σιγῇ συνεκλείσθη, τάφῳ παραδίδοται. ὄντως, ματαιότης πάντα τὰ ἀνθρώπινα.

Ποῖος χωρισμὸς ὦ ἀδελφοί; ποῖος κοπετός; ποῖος θρῆνος, ἐν τῇ παρούσῃ ῥοπῇ; δεῦτε οὖν ἀσπάσασθε τὸν πρὸ μικροῦ μεθ' ἡμῶν. παραδίδοται τάφῳ γὰρ, καλύπτεται λίθῳ, σκότει κατοικίζεται, νεκροῖς συνθάπτεται. πάντες συγγενεῖς τε καὶ φίλοι, ἄρτι χωριζόμεθα ὅνπερ, ἀναπαῦσαι Κύριος εὐξώμεθα.

Οἵα

ΟΙ΄α ἡ ζωὴ ἡμῶν ἐστίν. ἄνθος καὶ ἀτμίς τε καὶ δρόσος, ἑωθινὴ ἀληθῶς, δεῦτε οὖν κατίδωμεν ἐπὶ τοὺς τάφους τραγῶς· πῦ τὸ κάλλος τοῦ σώματος; καὶ πῦ ἡ νεότης; πῦ εἰσι τὰ ὄμματα Ϛ ἡ μορφὴ τῆς σαρκός; πάντα ἐξηράνθη ὡς χόρτος. πάντα ἠφανίσθησαν. δεῦτε, τῷ Χριστῷ προσπέσωμεν ἐν δάκρυσιν.

ΑΡτι ἡ τοῦ βίου πονηρὰ, λύεται πανήγυρις πᾶσα, τῆς ματαιότητος. πνεῦμα γὰρ ἐξέλιπεν ἀπὸ σκηνώματος· ὁ πηλὸς μεμελάνωται, τὸ σκεῦος ἐρράγη, ἄφωνον ἀναίσθητον, νεκρὸν ἀκίνητον. ὅνπερ παραπέμποντες τάφῳ, Κύριον εὐξώμεθα δοῦναι, εἰς αἰῶνας τούτῳ τὴν ἀνάπαυσιν.

Δόξα, καὶ νῦν. Θεοτοκίον.

ΕΩζε τοὺς ἐλπίζοντας εἰς σέ, Μήτηρ τοῦ ἀδύτου Ἡλίου Θεογεννήτρια. αἴτησαι πρεσβείαις σου τὸν ὑπεράγαθον, ἀναπαῦσαι δεόμεθα, τὸν νῦν μεταστάντα, ἔνθα ἀναπαύονται αἱ τῶν Δικαίων ψυχαί. θείων ἀγαθῶν κληρονόμον, δεῖξον ἐν αὐλαῖς τῶν Δικαίων, εἰς μνημόσυνον παράμωμε αἰώνιον. Ἦχος, π. δ.

ΠΗν ἀειτάραχον θάλασσαν τοῦ βίου διαδραμὼν, τῷ σῷ λιμένι προσέδραμε, τῇ πίστει ὁ μεταστάς. ἀλλ' ἐν τῇ σῇ γαληνῇ καὶ ἀειζώῳ τρυφῇ, μετὰ τῶν Ἁγίων καθοδηγῶν αὐτὸν, ἀνάπαυσον Χριστὲ τὴν ψυχὴν τοῦ δούλου σου. Ἰδιόμελα, ἦχος, δ.

ΗΑ΄οίδιμος φωνὴ τοῦ θείου Δαβὶδ, σήμερον πληροῦται, ἄνθρωπος λέγουσα, ὡσεὶ χόρτος αἱ ἡμέραι αὐτοῦ· ὡσεὶ ἄνθος τοῦ ἀγροῦ, οὕτως ἐξανθήσει. ὃν γὰρ πρὸ μικροῦ ἐβλέπομεν ζῶντα, καὶ λαλοῦντα, ἰδοὺ πρόκειται νεκρὸς ἀκίνητος ἄπνους, ἐξῆλθε καὶ ἀπῆλθεν ἐκ τῶν ἐνθένδε, ἐκεῖ ὅπου ὁ μισθὸς τῶν ἔργων ὑπάρχει, ἐκεῖ ὅπου ἡ χαρὰ πάντων τῶν Ἁγίων. μεθ' ὧν ἀνάπαυσον τὸν κεκοιμημένον ὁ Θεὸς, ὡς ἐλεήμων Ϛ φιλάνθρωπος. Ἦχος, π. δ.

ΠΑντοκράτωρ Κύριε τὴν ψυχὴν τοῦ δούλου σου ἀνάπαυσον ἐν σκηναῖς τῶν Δικαίων· ὅπου τὸ φῶς σου καταλάμπει πᾶσι τοῖς ἀξίοις, μόνε πολυέλεε. Ἦχος, ὁ αὐτός.

ΕΞέλιπον ἀπὸ τῆς συγγενείας μου, κατέλιπον τὸ λοιπὸν τῆς ζωῆς μου, καὶ πρὸς σὲ κατέφυγα Κύριε, σῶσόν με. Θεοτοκίον.

ΕΙ΄ρηνεύσον πρεσβείαις τῆς Θεοτόκου, τὴν ζωὴν ἡμῶν τῶν βοώντων σοι. Ζωοδότα Κύριε, δόξα σοι.

Καὶ μετὰ τὸ γενέσθαι τὸν Ἀσπασμὸν, λέγομεν τὰ Τροπάρια ταῦτα. Μετὰ πνευμάτων δικαίων τετελειωμένων. Εἰς τὴν κατάπαυσίν σου.

Δόξα. Σὺ εἶ ὁ Θεὸς ἡμῶν ὁ καταβὰς εἰς ᾅδην.
Καὶ νῦν. Ἡ μόνη Ἁγνὴ Ϛ ἄχραντος Παρθένος.
Ὁ Διάκονος. Ἐλέησον ἡμᾶς ὁ Θεὸς, κτ̃ τὸ μέγα ἔλεός σου.
Ἔτι δεόμεθα ὑπὲρ ἀναπαύσεως τῆς ψυχῆς.
Ὑπὲρ τοῦ συγχωρηθῆναι αὐτῷ. Ὅπως Κύριος ὁ Θεὸς ἡμῶν.
Τὰ ἐλέη τοῦ Θεοῦ, τὴν Βασιλείαν τῶν Οὐρανῶν.
Τοῦ Κυρίου δεηθῶμεν.
Ὁ Ἱερεύς. Ὁ Θεὸς τῶν πνευμάτων Ϛ πάσης σαρκός.
Ἐκφώνως. Ὅτι σὺ εἶ ἡ ἀνάστασις, ἡ ζωὴ, Ϛ ἡ ἀνάπαυσις.

Καὶ γίνεται Ἀπόλυσις.

Εἶτα ἄραντες τὴν κλίνην μτ̃ τοῦ λειψάνου, ἀπερχόμεθα εἰς τὸ Κοιμητήριον, ψάλλοντες τὰ ἰδιόμελα, ἅπερ προεγράφησαν ἐν τῷ Ἐξοδιαστικῷ τῶν Κοσμικῶν, ἤγουν. Ποία τοῦ βίου τρυφή.

Καὶ τὰ ἕτερα πάντα.

Ἀποτίθεται δὲ τὸ λείψανον, ἕως ἂν ἀπέλθωμεν εἰς τὸ Κοιμητήριον, τρίς. Καὶ γίνεται Αἴτησις, καὶ ἡ Εὐχή. Φθάσαντες δὲ εἰς τὸν τάφον, ἀποτίθεται μὲν τὸ λείψανον ἐν τῷ μνήματι. Ὁ δὲ Ἱερεὺς χοῦν λαβὼν μτ̃ τοῦ πτύου, ἐπιῤῥίπτει τῷ λειψάνῳ σταυροειδῶς, λέγων. Τοῦ Κυρίου ἡ γῆ· καὶ ἐπιχέει καὶ καμδήλαν, λέγων τὸ παρὸν Τροπάριον.

Ὦ τύπῳ τοῦ Σταυροῦ σου φιλάνθρωπε, ὁ θάνατος νενέκρωται, Ϛ ὁ ᾅδης ἐσκύλευται, καὶ οἱ πάλαι θανέντες, ἀναστάντες ὕμνον σοι προσέφερον· διὸ βοῶμέν σοι Χριστὲ ὁ Θεὸς, τὸν μεταστάντα ἐξ ἡμῶν ἀνάπαυσον, ἔνθα πάντων ἐστὶν εὐφραινομένων ἡ κατοικία ἐν σοὶ, δοξάζειν σου τὴν Θεότητα :-

Καὶ οὕτω καλύπτουσιν ὡς συνήθες τὸν τάφον, λέγοντες τὰ Τροπάρια ταῦτα, ἦχος, πλ.

Τὴν χανοῦσα ὑπόδεξαι τὸν ἀπὸ σοῦ πλασθέντα, χειρὶ Θεοῦ τὸ πρότερον· πάλιν δὲ ὑποστρέφοντα πρὸς σὲ τὴν τεκοῦσαν· τὸ γὰρ κατ' εἰκόνα ὁ Κτίστης προσελάβετο, σὺ δὲ ὑπόδεξαι τὸ σῶμα τὸ ἴδιον.

Καθὼς εἶπας Κύριε τῇ Μάρθᾳ, ἐγώ εἰμι ἡ ἀνάστασις, ὄργῳ τὸν λόγον ἐπλήρωσας, ἐξ ᾅδου καλέσας τὸν Λάζαρον· οὕτω καὶ τὸν δοῦλόν σου, ἐκ τοῦ ᾅδου ἔγειρον φιλάνθρωπε :-

Πνευματικοί μου ἀδελφοὶ, Ϛ συνασκηταὶ, μή μου ἐπιλάθεσθε, ὅταν προσεύχησθε πρὸς Κύριον, ἀλλ' ὁρῶντές μου τὸν τάφον, μέμνησθέ μου τῆς ἀγάπης, καὶ ἱκετεύσατε Χριστὸν, ἵνα κατατάξῃ τὸ πνεῦμά μου μτ̃ τῶν Δικαίων :-

Ὁ

Ο΄ ΔΙΑΚΟΝΟΣ.

Ε᾽λέησον ἡμᾶς ὁ Θεός. Καὶ τὰ λοιπὰ καθεξῆς.
Ο΄ Ἱερεύς. Ο΄ Θεὸς τῷ πνευμάτων, ϗ πάσης σαρκός.
Μετὰ δὲ τὴν Ε᾽κφώνησιν. Δόξα, ἐ μυῶ, ϗ Α᾽πόλυσις.
Ποιοῦμεν δὲ ϗ μεταμοίας, ιβ΄. ὑπὲρ τῶν κοιμηθέντος Ἀδελφῶν ἡμῶν, ὅσοι ὑπάρχομεν ἐν τῷ μνήματι, λέγοντες.
Ἀνάπαυσον Κύριε τὴν ψυχὴν τοῦ δούλου σου. (τοῦδε)
Καὶ ὅπως ἀπερχόμεθα ἐν τοῖς κελλίοις ἡμῶν.

ΑΚΟΛΟΥΘΙΑ ΝΕΚΡΩΣΙΜΟΣ
Εἰς Ἱερέα τελευτήσαντα.

Ἐπειδάν τις τῶν Ἱερέων ἐκδημήσῃ πρὸς Κύριον, ἀπέρχονται φῶς Ἱερεῖς, ἐ καταβιβάζουσιν αὐτὸν τῆς κλίνης, ϗ τιθέασιν ἐπὶ τῆς γῆς ἐν ψιαθίῳ. ϗ ἐπεὶ δεῖ λούεσθαι, γυμνοῦσιν παρὰ τῶν Ἱερέων, ἀποσπογγίζουσιν αὐτὸν μὲ ἐλαίου καθαροῦ, εἶτα ἐνδύουσιν αὐτὸν τὰ ἅγια ἔθνος ἱμάτια, εἶτα τὴν Ἱερατικὴν στολὴν ἅπασαν, ἐ σκεπάζουσι τὸ πρόσωπον αὐτοῦ μὲ τοῦ Ἀέρος, ἐ τιθέασι τὸ ἅγιον Εὐαγγέλιον ἐπάνω αὐτοῦ, εἶτα ἀπέρχονται οἱ Ἱερεῖς, ἐνδεδυμένοι τὰς Ἱερατικὰς στολάς. ὁ δὲ Προεστὼς ποιεῖ Εὐλογητόν.
Τὸ Τρισάγιον. Παναγία Τριάς. Πάτερ ἡμῶν. Ὅτι σοῦ ἐστὶν ἡ Μετὰ πνευμάτων Δικαίων τετελειωμένων. ℟. Τοῦ Κυρίου ἡ γῆ. Εἰς τὴν κατάπαυσίν σου. Δόξα.
Σὺ εἶ ὁ Θεὸς ἡμῶν. Καὶ νῦν. Ἡ μόνη ἀχρὴ ϗ ἄχραντος. Εἶτα ὁ Διάκονος μνημονεύει. ϗ ὁ Ἱερεὺς τὴν Εὐχήν. Ο΄ Θεὸς τῶν πνευμάτων. Ὅτι σὺ εἶ ἡ ἁγίασις. Καὶ αὖθις αἴρουσιν οἱ Ἱερεῖς τὸ λείψανον, ϗ φέρουσιν αὐτὸ ἐν τῷ Νάρθηκι τοῦ Ναοῦ, ϗ τιθέασι τὸ ἅγιον Εὐαγγέλιον ἐπάνω αὐτοῦ, ὡς προέφημεν, καὶ τὰ μανουάλια σταυροειδῶς μὲ λαμπάδων, ἐ ἄρχεται ὁ Ψάλτης τοῦ Ἀμώμου. εἶτα μνημονεύει ὁ Διάκονος, ϗ ἡ Εὐχὴ, ἐ ἡ Ε᾽κφώνησις.
Εἶτα τὰ Εὐλογητάρια, ἦχος, π. α.
Τῶν Ἁγίων ὁ χορός. Ο΄ παλάμη ἐκ μὴ ὄντων. Εἰκὼν εἶμι. Ο΄ τὸν ἀμνὸν τοῦ Θεοῦ. Ο΄ τὴν ὁδὸν τὴν σταυρόν. Ἀνάπαυσον ὁ Θεὸς τὸν δοῦλόν σου. Δόξα. Τὸ φιλάμπες τῆς μιᾶς.
Καὶ νῦν. Θεοτοκίον. Χαῖρε Σεμνὴ, ἡ Θεὸν σαρκὶ τεκοῦσα.

Ο' Διάκονος. Ε'τι, καὶ ἔτι ἐν εἰρήνῃ. Ε'τι δεόμεθα ὑπὲρ μακαρίας.
Καὶ ὑπὲρ τοῦ συγχωρηθῆναι αὐτῷ. Ὅπως Κύριος ὁ Θεός. Τὰ ἐλέη τοῦ Θεοῦ.
Ο' Ἱερεύς. Ὅτι σὺ εἶ ἡ ἀνάστασις, ἡ ζωὴ, καὶ ἡ ἀνάπαυσις.
Εἶτα τὸ Τροπάριον. Α'νάπαυσον Σωτὴρ ἡμῶν.
Δόξα, Σὺ νῦν. Ο' ἐκ Παρθένου ἀνατείλας.

Εἶτα τοὺς Α'ναβαθμοὺς τοῦ π. β'. ἦχου.

Ε'ν τῷ Οὐρανῷ τοὺς ὀφθαλμούς μου.

Εἶτα Προκείμενον, ἦχος, π. β'.

Μακαρία ἡ ὁδὸς ᾗ πορεύῃ. ἡ. Ε'πίστρεψον ψυχή μου.
Ο' Α'πόστολος. Α'δελφοὶ, οὐ θέλομεν ὑμᾶς ἀγνοεῖν.

Τὸ Εὐαγγέλιον κατὰ Ἰωάννην. Ζήτει, τῇ, έ. τῆς, β'. Ε'βδομάδος.

Εἶτα ὁ Διάκονος. Τοῦ Κυρίου δεηθῶμεν.

Καὶ ὁ Ἱερεὺς τὴν Εὐχήν.

Δέσποτα Κύριε ὁ Θεὸς ἡμῶν, ὁ μόνος ἔχων ἀθανασίαν, φῶς οἰκῶν ἀπρόσιτον, ὁ ἀποκτείνων καὶ ζωοποιῶν, ὁ κατάγων εἰς ᾅδου Σὺ ἀνάγων. σὺ τῇ σοφίᾳ ἔπλασας τὸν ἄνθρωπον, καὶ πάλιν εἰς γῆν αὐτὸν ὑποστρέφεις, τὸ τῆς ψυχῆς χρέος ἀπαιτῶν. σὲ ἱκετεύομεν, πρόσδεξαι τὴν ψυχὴν τοῦ δούλου σου, καὶ ἀνάπαυσον αὐτὸν εἰς τοὺς κόλπους Α'βραὰμ, καὶ Ἰσαὰκ, καὶ Ἰακὼβ, καὶ δὸς αὐτῷ τὸν στέφανον τῆς δικαιοσύνης σου, τὴν μερίδα τῶν σωζομένων, εἰς τὴν δόξαν τῶν ἐκλεκτῶν σου· ἵνα ὑπὲρ ὧν ἐκοπίασεν ἐν τῷ Κόσμῳ τούτῳ διὰ τὸ ὄνομά σου, λάβῃ πλουσίαν τὴν ἀνταπόδοσιν ἐν ταῖς μοναῖς τῶν Α'γίων σου. Χάριτι, καὶ οἰκτιρμοῖς Σὺ φιλανθρωπίᾳ. Κάθισμ. ἦχος, β'.

Ε'Ημόρον χωρίζομαι ἀπὸ τῆς συγγενείας μου, καὶ πρὸς σὲ καταφεύγω τὸν μόνον ἀναμάρτητον· ἐν σκηναῖς τῶν Δικαίων, μετὰ τῶν ἐκλεκτῶν σου ἀνάπαυσον. Εἶτα λέγομεν τὸν, κβ'. Ψαλμόν.

Κύριος ποιμαίνει με, Σὺ οὐδέν με ὑστερήσει. Α'λληλούϊα, Α'λληλούϊα,
Καὶ τὰ λοιπὰ τοῦ Ψαλμοῦ, καὶ καθ' ἕκαστον στίχον τὸ, Α'λληλ. ἐκ, β'.

Εἶτα τὸ παρὸν Τροπάριον, ἦχος, β'.

Ε'Πειδὴ πάντες πρὸς τὴν αὐτὴν κατεπειγόμεθα μονὴν, καὶ τὸν αὐτὸν ὑποδυσόμεθα λίθον, καὶ αὐτοὶ κόνις μετ' ὀλίγον ἐσόμεθα, τῷ μεταστάντι τὴν ἀνάπαυσιν παρὰ Χριστοῦ αἰτησώμεθα. τοιοῦτος γὰρ ἡμῶν ὁ βίος ἀδελφοί. τοῦτο ἐπὶ γῆς παίγνιον, οὐκ ὄντας γενέσθαι, Σὺ γενομένους ἀναιρεθῆναι. ὄναρ ἐσμὲν οὐκ ἱστάμενον, Σὺ φύσημά

μάτι μὴ κρατούμενον, πτῆσις ὀρνέου παρέρχομένου, ναῦς ἐπὶ θαλάσσης ἴχνος οὐκ ἔχουσα. διὸ βοήσωμεν τῷ ἀθανάτῳ Βασιλεῖ. Κύριε τῆς ἀτελευτήτου σου μακαριότητος καταξίωσον αὐτόν.

Προκείμενον τοῦ Ἀποστόλου. Μακάριος, ὃν ἐξελέξω.

Πρὸς Ῥωμαίους Ἐπιστολῆς. Κεφ. έ. 12.

Ἀδελφοὶ, ὥσπερ δι' ἑνὸς ἀνθρώπου ἡ ἁμαρτία εἰς τὸν Κόσμον εἰσῆλθε, καὶ διὰ τῆς ἁμαρτίας ὁ θάνατος· καὶ οὕτως εἰς πάντας ἀνθρώπους ὁ θάνατος διῆλθεν, ἐφ' ᾧ πάντες ἥμαρτον. ἄχρι γὰρ νόμου ἁμαρτία ἦν ἐν Κόσμῳ· ἁμαρτία δὲ οὐκ ἐλλογεῖται, μὴ ὄντος νόμου. ἀλλ' ἐβασίλευσεν ὁ θάνατος ἀπὸ Ἀδὰμ μέχρι Μωσέως, ἐπὶ τοὺς μὴ ἁμαρτήσαντας ἐπὶ τῷ ὁμοιώματι τῆς παραβάσεως Ἀδὰμ, ὅς ἐστι τύπος τοῦ μέλλοντος. ἀλλ' οὐχ ὡς τὸ παράπτωμα, οὕτω καὶ τὸ χάρισμα. εἰ γὰρ τῷ τοῦ ἑνὸς παραπτώματι οἱ πολλοὶ ἀπέθανον, πολλῷ μᾶλλον ἡ χάρις τοῦ Θεοῦ καὶ ἡ δωρεὰ ἐν χάριτι τῇ τοῦ ἑνὸς ἀνθρώπου Ἰησοῦ Χριστοῦ εἰς τοὺς πολλοὺς ἐπερίσσευσε. καὶ οὐχ ὡς δι' ἑνὸς ἁμαρτήσαντος, τὸ δώρημα. τὸ μὲν γὰρ κρῖμα, ἐξ ἑνὸς εἰς κατάκριμα. τὸ δὲ χάρισμα, ἐκ πολλῶν παραπτωμάτων εἰς δικαίωμα. εἰ γὰρ τῷ τοῦ ἑνὸς παραπτώματι ὁ θάνατος ἐβασίλευσε διὰ τοῦ ἑνὸς, πολλῷ μᾶλλον οἱ τὴν περισσείαν τῆς χάριτος καὶ τῆς δωρεᾶς τῆς δικαιοσύνης λαμβάνοντες, ἐν ζωῇ βασιλεύσουσι διὰ τοῦ ἑνὸς Ἰησοῦ Χριστοῦ. ἄρα οὖν ὡς δι' ἑνὸς παραπτώματος, εἰς πάντας ἀνθρώπους, εἰς κατάκριμα· οὕτω καὶ δι' ἑνὸς δικαιώματος, εἰς πάντας ἀνθρώπους, εἰς δικαίωσιν ζωῆς. ὥσπερ γὰρ διὰ τῆς παρακοῆς τοῦ ἑνὸς ἀνθρώπου ἁμαρτωλοὶ κατεστάθησαν οἱ πολλοὶ, οὕτω καὶ διὰ τῆς ὑπακοῆς τοῦ ἑνὸς δίκαιοι καταστάθησονται οἱ πολλοὶ· νόμος δὲ παρεισῆλθεν, ἵνα πλεονάσῃ τὸ παράπτωμα. οὗ δὲ ἐπλεόνασεν ἡ ἁμαρτία, ὑπερεπερίσσευσεν ἡ χάρις. ἵνα ὥσπερ ἐβασίλευσεν ἡ ἁμαρτία ἐν τῷ θανάτῳ, οὕτω καὶ ἡ χάρις βασιλεύσῃ διὰ δικαιοσύνης εἰς ζωὴν αἰώνιον, διὰ Ἰησοῦ Χριστοῦ τοῦ Κυρίου ἡμῶν.

Εὐαγγέλιον, ἐκ τοῦ κατὰ Ἰωάννην.

Εἶπεν ὁ Κύριος πρὸς τοὺς ἐληλυθότας πρὸς αὐτὸν Ἰουδαίους. ὁ Πατήρ μου ἕως ἄρτι ἐργάζεται.

Ζήτει, τῇ, δ'. τῆς, β'. Ἑβδομάδος.

Εἶτα ὁ Διάκονος. Τοῦ Κυρίου δεηθῶμεν. Καὶ ὁ Ἱερεύς.

Εὐχαριστοῦμέν σοι Κύριε ὁ Θεὸς ἡμῶν, ὅτι σοῦ μόνον τὸ ζῆν, ἀθάνατε, καὶ ἡ δόξα ἀκατάληπτος, καὶ ἡ φιλανθρωπία ἄφατος, καὶ ἡ Βασιλεία ἀδιάδοχος, καὶ οὐκ ἔστι προσωποληψία παρὰ σοί. πᾶσι γὰρ ἀν-

ἀνθρώποις τὸ κοινὸν τοῦ βίου ἔταξας, τοῦ ὅρου τοῦ βίου πληρωθέντος. διὸ ἱκετεύομέν σε Κύριε, τὸν δοῦλόν σου ϛ συλλειτουργὸν ἡμῶν γενόμενον (τὸν δεῖνα) τὸν ἐπ' ἐλπίδι ἀναστάσεως ζωῆς αἰωνίου κοιμηθέντα, ἐν κόλποις Ἀβραὰμ, ϛ Ἰσαὰκ, ἢ Ἰακὼβ ἀνάπαυσον. ἢ ὥσπερ ἐπὶ τῆς γῆς ἐν τῇ Ἐκκλησίᾳ λειτουργὸν αὐτὸν κατέστησας, οὕτω ἢ ἐν τῷ Οὐρανίῳ σου Θυσιαστηρίῳ ἀνάδειξον Κύριε. ἐπὶ ἀνθρώπων πνευματικῇ ἀξίᾳ κατακοσμήσας, ἐπὶ Ἀγγέλων τῆς δόξης ἀκατάκριτον πρόσδεξαι, αὐτὸς ἐπὶ τῆς γῆς τὴν ζωὴν αὐτοῦ ἐδόξασας, αὐτὸς δὲ ἢ τὴν ἔξοδον τοῦ βίου αὐτοῦ ἐν τῇ εἰσόδῳ τῶν ἁγίων σου Δικαίων, τὸ πνεῦμα αὐτοῦ μετὰ πάντων τῶν ἀπ' αἰῶνός σοι εὐαρεστησάντων συναρίθμησον. Ὅτι σὺ εἶ ἡ ἀνάστασις, ἡ ζωὴ, ϛ ἡ ἀνάπαυσις.

Ἀντίφωνον, β'. Τοῦ Κυρίου ἡ γῆ, ϛ τὸ πλήρωμα αὐτῆς.

Ἀλληλούϊα, ἐκ, β'. Καὶ τὰ λοιπὰ τοῦ Ψαλμοῦ.

Δόξα. Ἀλληλούϊα. Καὶ νῦν. Ἀλληλούϊα.

Τροπάριον, ἦχος, β'.

Ἐν πίστει, ἢ ἀγάπῃ, ἢ ἐλπίδι, ϛ πρᾳότητι. ἢ ἁγνείᾳ, ϛ ἐν τῷ Ἱερατικῷ ἀξιώματι, εὐσεβῶς διέπρεψας ἀείμνηστε. διό σε ὁ προαιώνιος Θεὸς, ᾧ ϛ ἐδούλευσας, αὐτὸς κατατάξοι τὸ πνεῦμά σου, ἐν τόπῳ φωτεινῷ ϛ τερπνῷ, ἔνθα οἱ δίκαιοι ἀναπαύονται. ἐντεύξῃ τε ἢ παρὰ Χριστοῦ τῇ κρίσει τὴν ἄφεσιν, ϛ τὸ μέγα ἔλεος.

Κάθισμα, ἦχος, π. α.

Πνώσκεις ὁ Θεὸς ἡμῶν, ὅτι ἐν ἁμαρτίαις ἐγενόμεθα· διό σε ἱκετεύομεν, τὸν μεταστάντα ἐξ ἡμῶν ἀνάπαυσον, παρορῶν ὡς ἀγαθὸς τὰ πλημμελήματα, ἃ ὡς ἄνθρωπος θνητὸς ἐν βίῳ ἔπραξε· πρεσβείαις τῆς Θεοτόκου μόνε φιλάνθρωπε.

Προκείμενον. Μακάριος ὃν ἐξελέξω. ἔ. Καὶ τὸ μνημόσυνον.

Πρὸς Κορινθίους Α'. Ἐπιστολῆς Παύλου. Κεφ. ιέ. 1.

Ἀδελφοὶ, γνωρίζω ὑμῖν τὸ Εὐαγγέλιον, ὃ εὐηγγελισάμην ὑμῖν, ὃ ἢ παρελάβετε, ἐν ᾧ ἢ ἑστήκατε· δι' οὗ ἢ σώζεσθε, τίνι λόγῳ εὐηγγελισάμην ὑμῖν, εἰ κατέχετε. ἐκτὸς εἰμὴ εἰκῇ ἐπιστεύσατε. παρέδωκα γὰρ ὑμῖν ἐν πρώτοις ὃ ἢ παρέλαβον, ὅτι Χριστὸς ἀπέθανεν ὑπὲρ τῶν ἁμαρτιῶν ἡμῶν κατὰ τὰς γραφὰς, καὶ ὅτι ἐτάφη, ϛ ὅτι ἐγήγερται τῇ τρίτῃ ἡμέρᾳ κατὰ τὰς γραφάς· καὶ ὅτι ὤφθη Κηφᾷ, εἶτα τοῖς δώδεκα. ἔπειτα ὤφθη ἐπάνω πεντακοσίοις ἀδελφοῖς ἐφάπαξ, ἐξ ὧν οἱ πλείους μένουσιν ἕως ἄρτι, τινὲς δὲ καὶ ἐκοιμήθησαν. ἔπειτα ὤφθη Ἰακώβῳ, εἶτα τοῖς Ἀποστόλοις πᾶσιν. ἔσχατον δὲ πάντων

ὡσπε-

ὡσπορεὶ τῷ ἐκτρώματι, ὤφθη κἀμοί. ἐγὼ γάρ εἰμι ὁ ἐλάχιστος τῶν Ἀποστόλων. ὃς οὐκ εἰμὶ ἱκανὸς καλεῖσθαι Ἀπόστολος, διότι ἐδίωξα τὴν Ἐκκλησίαν τοῦ Θεοῦ. χάριτι δὲ Θεοῦ εἰμι, ὅ εἰμί. καὶ ἡ χάρις αὐτοῦ ἡ εἰς ἐμὲ, οὐ κενὴ ἐγενήθη, ἀλλὰ περισσότερον αὐτῶν πάντων ἐκοπίασα· οὐκ ἐγὼ δὲ, ἀλλ' ἡ χάρις τοῦ Θεοῦ ἡ σὺν ἐμοί. εἴτε οὖν ἐγὼ, εἴτε ἐκεῖνοι, οὕτω κηρύσσομεν, καὶ οὕτως ἐπιστεύσατε.

Ἀλληλούϊα. Μακάριος, ὃν ἐξελέξω.

Εὐαγγέλιον, ἐκ τοῦ κατὰ Ἰωάννην.

Εἶπεν ὁ Κύριος πρὸς τοὺς πεπιστευκότας πρὸς αὐτὸν Ἰουδαίους. ἐγώ εἰμι ὁ ἄρτος τῆς ζωῆς. Ζήτει, τῇ, δ'. τῆς, γ'. Ἑβδομάδος.

Εἶτα ὁ Διάκονος. Τοῦ Κυρίου δεηθῶμεν.

Καὶ ὁ Ἱερεὺς, τὴν Εὐχήν.

Κύριε τῶν Δυνάμεων, ἡ τῶν θλιβομένων παραμυθία, καὶ τῶν πενθούντων παράκλησις, Σὺ πάντων τῶν ἐν ὀλιγοψυχίᾳ ἀντίληψις ὑπάρχων, τοὺς τῷ πένθει τοῦ κοιμηθέντος συνεχομένους, τῇ σῇ εὐσπλαγχνίᾳ παραμυθήσας, παῦ ἄλγος ἐγκείμενον ἐν καρδίᾳ αὐτῶν θεράπευσον· Σὺ τὸν δοῦλόν σου (τὸν δεῖνα) ἐπ' ἐλπίδι ἀναστάσεως ζωῆς αἰωνίου κεκοιμημένον ἐν κόλποις Ἀβραὰμ ἀνάπαυσον. Ὅτι σὺ εἶ ἡ ἀνάστασις, ἡ ζωὴ, καὶ ἡ ἀνάπαυσις.

Ἀντίφωνον, γ'. Ὡς ἀγαπητὰ τὰ σκηνώματά σου Κύριε τῶν Δυνάμεων, Ἀλληλούϊα. Δίς.

Καὶ καθεξῆς τὰ λοιπὰ τοῦ Ψαλμοῦ.

Εἶτα τὰ Τροπάρια, ἦχος, πλ. β'.

Ἀδελφοί μου ἀγαπητοὶ, μή μου ἐπιλάθεσθε, ὅταν ὑμνεῖτε τὸν Κύριον. ἀλλὰ μνήσθητί μου τοῦ πόθου καὶ τῆς ἀγάπης, μνήσθητε καὶ τῆς ἀδελφότητος, καὶ ἱκετεύσατε τὸν Θεὸν, ἵνα με ἀναπαύσῃ μετὰ τῶν Δικαίων ὁ Κύριος.

Ἀφνίδιος ἐπέστη ἐπ' ἐμὲ ὁ θάνατος, καὶ ἐχώρισέ με τῶν ἰδίων μου σήμερον· ἀλλὰ μεταστήσας με Χριστὲ, ἐν τόποις ἀναψύξεως ἀνάπαυσον. Ἐλέησον ἡμᾶς Κύριε.

Δόξα. Κύριε ἐλέησον ἡμᾶς. Καὶ νῦν. Τῆς εὐσπλαγχνίας.

Προκείμενον. Ἡ ψυχὴ αὐτοῦ ἐν ἀγαθοῖς.

ἢ. Πρὸς σὲ Κύριε κεκράξομαι.

Ὁ Ἀπόστολος. Πρὸς Κορινθίους, Α'. Κεφ. ιέ. 20.

Ἀδελφοὶ, Χριστὸς ἐγερθεὶς ἐκ νεκρῶν.

Ἀλληλούϊα. Μακάριος ἀνήρ.

Εὐαγγέλιον ἐκ τοῦ κατὰ Ἰωάννην.

Εἶπεν ὁ Κύριος πρὸς τοὺς ἐληλυθότας πρὸς αὐτὸν Ἰουδαίους. τοῦτό ἐστι τὸ θέλημα τοῦ πέμψαντός με Πατρός.

Ζήτει, τῇ, ε. τῆς, γ'. Ἑβδομάδος.

Εἶθ' οὕτως οἱ Μακαρισμοὶ, εἰς ἦχον, β'.

Ἐν τῇ Βασιλείᾳ σου. Μακάριοι οἱ πτωχοὶ τῷ πνεύματι.
Μακάριοι οἱ πενθοῦντες. Μακάριοι οἱ πραεῖς.
Μακάριοι οἱ πεινῶντες. Μακάριοι οἱ ἐλεήμονες.

ΠΑλαι μὲν ὁ Ἀδὰμ γευσάμενος τοῦ ξύλου τῆς βρώσεως, τοῦ Παραδείσου ἐξωρίσθη, ὁ δὲ λῃστὴς ἐν τῷ Σταυρῷ κρεμάμενος, Θεόν σε ὁμολογῶν, ἐν Παραδείσῳ εἰσῳκίσθη, ϛ ἡμεῖς οἱ σωθέντες τῷ πάθει σου Δέσποτα, τὸν λῃστὴν ἐκμιμούμενοι, ἐν πίστει ἐκβοῶμεν· μνήσθητι ϛ ἡμῶν, ὅταν ἔλθῃς ἐν τῇ Βασιλείᾳ σου.

Μακάριοι οἱ καθαροί.

ΧΟιῶ λαβὼν ἀπὸ γῆς ὁ πλάσας με, τὸ ἐμὸν σῶμα διέπλασε βουλήματι τῷ θείῳ, τὴν δὲ ψυχὴν ζωηφόρῳ φυσήματι ἐμπνεύσας, ἐνέθηκε προστάγματι τῷ ἁγίῳ. ὅθεν τῇ φθορᾷ τῆς ἁμαρτίας κακῶς ὑπαχθέντα με, ἀνεκαλέσω φιλάνθρωπε, δι' ἄκραν εὐσπλαγχνίαν. ἀλλὰ ἀνάπαυσον ὁ Θεός, ὃν προσελάβου μετὰ τῶν Ἁγίων σου.

Μακάριοι οἱ εἰρηνοποιοί.

ΟΤαν ψυχὴ ϛ σῶμα χωρίζεται, φρικτὸν τὸ μυστήριον καὶ φοβερὸν τοῖς πᾶσιν. ἡ μὲν ψυχὴ θρηνῳδῶς πορεύεται, τὸ δὲ σῶμα καλύπτεται τῇ γῇ παραδοθέν. ὅθεν καὶ ἡμεῖς ἐπιγνόντες τοῦ τέλους τὴν ἔξοδον, τῷ Σωτῆρι προφθάσωμεν, ἐν δάκρυσι βοῶντες· μνήσθητι καὶ ἡμῶν, ὅταν ἔλθῃς ἐν τῇ βασιλείᾳ σου.

Μακάριοι οἱ δεδιωγμένοι.

ΤΙ' με θρηνεῖτε δεινῶς, ὦ ἄνθρωποι; τί μάτην θορυβεῖσθε; ὁ μεταστὰς ἅπασι προφθέγγεται. ὁ θάνατος γέγονεν ἀνάπαυσις τοῖς πᾶσιν. ὅθεν τῆς φωνῆς τοῦ Ἰὼβ ἀκούσωμεν, λέγοντος· θάνατος ἀνδρὶ ἀνάπαυσις ὑπάρχει. ἀλλὰ ἀνάπαυσον ὁ Θεός· ὃν προσελάβου μετὰ τῶν Ἁγίων σου. Μακάριοι ἐστὲ, ὅταν ὀνειδίσωσιν.

Ὁ Πάνσοφος Παῦλος προηγόρευσε, σαφῶς τὴν μετάστασιν, τοὺς πάντας διδάσκων, ὅτι νεκροὶ ἄφθαρτοι ἐγείρονται. ἡμεῖς ἀλλαγησόμεθα κελεύσματι τῷ θείῳ. ὅθεν φοβερῶς ϛ ἡ σάλπιγξ ἐκείνη ἠχήσει, τοὺς ἀπ' αἰῶνος καθεύδοντας ἐξ ὕπνου ἀναστήσει. ἀλλὰ ἀνάπαυσον ὁ Θεός, ὃν προσελάβου μετὰ τῶν Ἁγίων σου.

Χαί-

Χαίρετε, καὶ ἀγαλλιᾶσθε.

Ὁ Μεταςὰς, καὶ ἐν τάφῳ κείμενος νεκρὸς, εὐδιάλλακτος τοῖς πᾶσιν ἀνακράζει. δεῦτε πρός με γηγενεῖς· θεάσασθε τὸ κάλλος τοῦ σώματος μεμελανωμένον. ὅθεν ἐξ αὐτοῦ ἐπιγνόντες ἀδελφοὶ τὴν ἔξοδον, τῷ Σωτῆρι προφθάσωμεν ἐν δάκρυσι βοῶντες. ἀνάπαυσον αὐτὸν ὁ Θεὸς, ὃν προσελάβου μετὰ τῶν Ἁγίων σου.

Δόξα, καὶ νῦν. Θεοτοκίον.

Ὑπόρφυως ἐν γαςρί σου Δέσποινα, ἀσπόρως συνέλαβες Θεὸν τὸν προαιώνιον, καὶ ἐν σαρκὶ τοῦτον ἀπεκύησας, Θεόν τε ἅ ἄνθρωπον, ἀτρέπτως ἀσυγχύτως. ὅθεν ἅ ἡμεῖς Θεοτόκον ἀεί σε γινώσκοντες, τῷ τεχθέντι ἐκ σοῦ Θεῷ ἐν πίςει βοῶμεν· μνήσθητι καὶ ἡμῶν Χριςὲ ἐν τῇ Βασιλείᾳ σου.

Προκείμενον τοῦ Ἀποςόλου. Μακάριος, ὃν ἐξελέξω.

℟. Ἡ ψυχὴ αὐτοῦ ἐν ἀγαθοῖς αὐλισθήσεται.

Πρὸς Ῥωμαίους. Ἀδελφοὶ, ὁ φρονῶν τὴν ἡμέραν.

Ἀλληλούϊα. Μακάριος, ὃν ἐξελέξω.

Εὐαγγέλιον, ἐκ τοῦ κατὰ Ἰωάννην.

Εἶπεν ὁ Κύριος πρὸς τοῦ ἐληλυθότας πρὸς αὐτὸν Ἰουδαίους· ἐγώ εἰμι ὁ ἄρτος τῆς ζωῆς.

Ζήτει, τῇ, δ'. τῆς, γ'. Ἑβδομάδος.

Εἶτα τὸν, Ν'. καὶ ὁ Κανών. Ὠδὴ, α'. ἦχος, π. β'. Κύματι θαλάσσης.

Οἱ τῷ εὐεργέτῃ, ἅ πάντων Δεσπότῃ, Χριςῷ προσπίπτομεν, μετὰ δακρύων θερμῶν, τὴν ἐπιτάφιον ταύτην, ἐν κλαυθμῷ ἀναβοῶντες ᾠδήν· τὸν πιςὸν οἰκέτην σου ἀνάπαυσον ὡς εὔσπλαγχνος.

Ἧς ἐκ δεξιῶν σου, ἀξίωσον Λόγε, ἁγίας ςάσεως, μετὰ τῶν σῶν ἐκλεκτῶν, τὸν ἐπ' ἐλπίδι θανέντα, ἀναςάσεως φιλάνθρωπε, ἐκτενῶς δεόμεθα μετὰ φωνῆς αἰνέσεως.

Ἐν τῇ Οὐρανίῳ σεπτῇ Βασιλείᾳ, σὸν ἐκλεκτὸν δοῦλον φαιδρῶς ἀγάλλεσθαι, τὸν ἀπὸ γῆς μεταςάντα, καταξίωσον φιλάνθρωπε, παρορῶν ὡς εὔσπλαγχνος, τὰ τῆς ψυχῆς ἐγκλήματα.

Οἴμοι ὡσεὶ χόρτος ἡ δόξα τοῦ βίου ὁμοῦ ἐξηύθησε, καὶ ἐξηράνθη εὐθύς. ποῦ ἐν τῷ τάφῳ ἀξία; ποῦ μορφὴ, ἢ κάλλος ἐκεῖ; διὸ φεῖσαι Κύριε, τοῦ δούλου σου ὡς εὔσπλαγχνος. Θεοτοκίον.

Καταχρέως πάντες ὑμνοῦμέν σε πόθῳ, Παρθένε ἄχραντε, Μαρία Μήτηρ Θεοῦ, ὅτι ἀκοίμητον ἔχεις τῆς πρεσβείας σου τὸ ὄμμα ἀεὶ, ἐκ πταισμάτων ῥῦσαι νῦν, καὶ κρίσεως θανάτου ἡμᾶς.

Ὠδὴ,

Ὠδὴ, γ'. Οὐκ ἔστιν ἅγιος.

Οὐκ ἔστιν ἄνθρωπος ἐν γῇ, ὃς οὐχ ἥμαρτε Λόγε. διὸ δέησιν δέξαι, δι' ἡμῶν τῶν ταπεινῶν, Σ ἄνω ἄφω Σωτὴρ, τοῦ σοῦ δούλου, πάντα τὰ ἐγκλήματα :~

Καὶ τίς φιλάνθρωπος ὡς σὺ, Κύριε ἐλεήμων, συγχωρῶν ἁμαρτίας, καὶ τοῖς ζῶσι Σ νεκροῖς, κατ' ἐξουσίαν πολλήν; διὰ ταύτης, σῶζε καὶ τὸν δοῦλόν σου :~

Ἧς ἄνω κλήσεως Σωτὴρ, τὸν πιστῶς μεταστάντα, δεῖξον συγκληρονόμον, προσδεχόμενος αὐτοῦ, τὴν τελευταίαν εὐχὴν, τῶν δακρύων μόνε ἀναμάρτητε. Θεοτοκίον.

Ὅντως Δέσποινα ἡμῶν, Παναγία Παρθένε, δυσωποῦσα μὴ παύσῃ, ὃν ἐκύησας Θεὸν, τὸν μεταστάντα πιστῶς, Βασιλείας, ἄξιον γενέσθαι σοι. Τροπάριον, ἦχος, π. β'.

Ἀληθῶς ματαιότης τὰ σύμπαντα, ὁ δὲ βίος σκιὰ καὶ ἐνύπνιον. Σ γὰρ μάτην ταράττεται πᾶς γηγενὴς, ὡς εἴπον ἡ γραφή. ὅτε τὸν Κόσμον κορδήσωμεν, τότε τῷ τάφῳ οἰκήσωμεν, ὅπου ὁμοῦ Βασιλεῖς καὶ πτωχοί· διὸ Χριστὲ τὸν δοῦλόν σου ἐν χώρᾳ ζώντων, ἐν σκηναῖς Δικαίων ἀνάπαυσον :~

Ὠδὴ, δ'. Τὴν ἐν Σταυρῷ σου θείαν κένωσιν.

Ὅτι ἡ κρίσις ἀνυπόστατος, τῆς φρικτῆς ἀπειλῆς, ἐκείνης τῆς ἡμέρας, τοὺς μεταστάντας μένει· ὅθεν ἐκτενῶς, τὴν ἀνάστασιν πίστει Χριστῷ αἰτήσωμεν :~

Ὡς μεταμοίᾳ σοι ἀνάψαντα, τὴν λαμπάδα Χριστὲ, φαιδρῶς πρὸ τοῦ θανάτου, τὸν σὸν οἰκέτην Δέσποτα εὔσπλαγχνε Σωτὴρ, τοῦ νυμφῶνός σου τοῦτον φαιδρῶς ἀξίωσον.

Ὅτε γυμνοῖς πάντα τὰ κρύφια, Σ ἐλέγχεις Χριστὲ, ἡμῶν τὰς ἁμαρτίας, ὃν προσελάβου Κύριε, φεῖσαι ἀγαθὲ, τῆς αὐτοῦ μεμνημένος ἐξαγορεύσεως. Θεοτοκίον.

Μὴ ἐπιλάθῃ τῶν βοώντων σοι, ἐν κλαυθμῷ ἐκτενῶς, Ἁγία Θεοτόκε. τοῖς πᾶσι τὴν ἀνάπαυσιν, εὑρεῖν Ἀγαθὴ, τὸν πιστόν σου οἰκέτην πρὸς τὴν μετάστασιν.

Ὠδὴ, ε'. Θεοφανείας σου.

Ἐν τῷ χορῷ τῶν ἐκλεκτῶν, καὶ ἐν τρυφῇ οἰκτίρμων Παραδείσου, ὃν ἐν πίστει ἐξ ἡμῶν μετέστησας οἴκησον. σὺ γὰρ ἔθου πᾶσι Σωτὴρ ἡμῶν, τοῖς ἁμαρτάνουσι βροτοῖς μετάνοιαν ἔνθεον, ὡς Δεσπότης, καὶ τοῦτον τῆς Βασιλείας σου ἀξίωσον :~

Κατ'

Digitized by Google

ΚΑτ' ἐξουσίαν ὡς Θεὸς, δεσποτικῶς ἐλεεῖς τὸ σὸν πλάσμα, οὗ τῷ νόμῳ ἀνθρωπίνῳ Κύριε, ὑπετάγης μόνε φιλάνθρωπε. διὸ ἄνω ἄφω Σωτὴρ τοῦ μεταστάντος πίστει τὰς ἁμαρτίας, καὶ τοῦτον τῆς Βασιλείας σου ἀξίωσον.

ΟΥδεὶς ἐκφεύξεται ἐκεῖ, τὸ φοβερὸν τῆς Κρίσεώς σου Βῆμα, Βασιλεῖς δυνάσται ἅπαντες, σὺν τοῖς δούλοις ἅμα παρίστανται, καὶ φωνὴ Κριτοῦ φοβερὰ, τοὺς ἁμαρτήσαντας Λαοὺς εἰς κρίσιν γεέννης καλεῖ, ἐξ ἧς Χριστὲ, ῥῦσαι τὸν δοῦλόν σου. Θεοτοκίον.

ΕΚ σοῦ τεχθεὶς ὁ Λυτρωτὴς, ὑπερφυῶς κατὰ φύσιν ἀνθρώπων, ὃν Παρθένε ἐκτενῶς ἱκέτευε, τοῦ ῥυσθῆναι πάντας ἀνύμφευτε, κολάσεως, καὶ δεινῶν, καὶ φοβερῶν τοῦ ᾅδου κολαστηρίων, καὶ σῶσαι τὸν ἐξ ἡμῶν νῦν μεταστάντα πιστῶς.

Ὠδὴ, ς'. Ἄβυσσος ἐσχάτη.

ΘΑνάτος καὶ τάφος, καὶ κρίσις ἡμᾶς ἀναμένει, στηλιτεύουσα τὰ ἔργα πάντα. ἐξ οὗ τὸν δοῦλόν σου ῥῦσαι, φιλάνθρωπε, ὃν μετέστησας.

ΑΝοιξον Σωτήρ μου, τοῦ μεταστάντος δεόμεθά σου, τοῦ ἐλέους σου Χριστὲ τὴν θύραν. ἵνα χορεύῃ ἐν δόξῃ, μετέχων εὐφροσύνης τοῦ κράτους σου.

ΑΥτρωσον παισμάτων, τῷ σῷ ἐλέει Σωτὴρ, σὸν δοῦλον, ὃν μετέστησας νυνὶ ἐν πίστει. ὅτι οὐδεὶς δικαιοῦται, ἐξ ἔργων ἀνθρωπίνων, φιλάνθρωπε.

ΝΕκρωσις θανάτου, καὶ καταράς ἀναίρεσις, ὁ Κτίστης σαρκὶ ἐτέχθη Θεογεννῆτορ, καὶ πάντας τοὺς θανόντας σώζει, ὡς ἀγαθὸς, καὶ φιλάνθρωπος.

Ὁ Διάκονος. Ἔτι, καὶ ἔτι, ἐν εἰρήνῃ.

Ἔτι δεόμεθα ὑπὲρ μακαρίας. Καὶ ὑπὲρ συγχωρήσεως.

Ὅπως Κύριος ὁ Θεός. Τὰ ἐλέη τοῦ Θεοῦ. Τοῦ Κυρίου δεηθῶμεν.

Εὐχή. Ὁ Θεὸς τῶν πνευμάτων. Μετὰ τῶν Ἁγίων ἀνάπαυσον.

ΑΥτὸς μόνος ὑπάρχεις ἀθάνατος, ὁ ποιήσας καὶ πλάσας τὸν ἄνθρωπον. οἱ βροτοὶ οὖν ἐκ γῆς διεπλάσθημεν, ϛ εἰς γῆν τὴν αὐτὴν πορευσόμεθα, καθὼς ἐκέλευσας ὁ πλάσας με, καὶ εἰπών μοι· ὅτι γῆ εἶ, καὶ εἰς γῆν ἀπελεύσῃ. ὅπου πάντες βροτοὶ πορευσόμεθα, ὠδιτάφιον θρῆνον ποιοῦντες ᾠδὴν τὸ, Ἀλληλούϊα.

ΝΟυνεχῶς δυσωπῶ ἐπακούσατε, μετὰ πόνων γὰρ ταῦτα ϛ φθέγγομαι. δι' ἡμᾶς γὰρ τὸν θρῆνον ἐποίησα, ἴσως ἔχειν τινὰ πρὸς ὠφέλειαν. ἀλλ' ὅτε ταῦτα μελῳδήσητε, μνημονεύσατέ μου τοῦ ποτὲ

γνω-

γνωρίμου· πολλάκις γὰρ ὁμοῦ συνεισήλθομεν, καὶ ἐν οἴκῳ Θεοῦ συνεψάλλομεν :-

Ἀλληλούϊα.

Ἀναστάντες οὖν πάντες συνάχθητε, καὶ καθίσαντες λόγον ἀκούσατε, φοβερὸν ἀδελφοὶ τὸ Κριτήριον, ὅπου μέλλομεν πάντες παρίστασθαι. οὐκ ἐνὶ ἐκεῖ δοῦλος, οὐδὲ ἐλεύθερος. οὐδέ ἐστιν ἐκεῖ μικρὸς, οὔτε μέγας· ἀλλὰ πάντες γυμνοὶ παριστάμεθα. διὰ τοῦτο καλὸν τὸ βοᾷν συνεχῶς τὸν Ψαλμόν.

Ἀλληλούϊα.

Συγκαιόμεθα πάντες τοῖς δάκρυσιν, ὅταν ἴδωμεν λείψανον κείμενον, καὶ ἐγγίζοντες πάντες ἀσπάζεσθαι, ἴσως δὲ καὶ τοιαῦτα προσφθέγγεσθαι. ἰδοὺ ἀφῆκας τοὺς φιλοῦντάς σε, οὐ λαλεῖς τοῦ λοιποῦ μεθ' ἡμῶν φίλε; διὰ τί οὐ λαλεῖς ὡς ἐλάλεις ἡμῖν, ἀλλ' οὕτω σιγᾷς τοῦ λαλεῖν μεθ' ἡμῶν;

Ἀλληλούϊα.

Μὶ πικρὰ τῶν θνησκόντων τὰ ῥήματα, ἅπερ φθέγγονται ὅταν πορεύονται; ἀδελφοὶ ἀδελφῶν ἐξορίζομαι, φίλους πάντας ἀφῶ καὶ πορεύομαι. ποῦ οὖν ὑπάγω οὐκ ἐπίσταμαι, ἢ πῶς μέλλω εἶναι ἐκεῖ οὐ γινώσκω, εἰ μὴ μόνον Θεὸς ὁ καλέσας με. ἀλλὰ μνείαν ποιεῖτέ μου μετ' ᾠδῆς.

Ἀλληλούϊα.

Ἆρα ποῦ αἱ ψυχαὶ νῦν ὑπάγουσιν; ἆρα πῶς νῦν ἐκεῖ συνδιάγουσιν; ἐπεθύμουν μαθεῖν τὸ μυστήριον, ἀλλ' οὐδεὶς ἱκανὸς διηγήσασθαι. ἆρα κἀκεῖνοι μνημονεύουσι τῶν ἰδίων αὐτῶν, ὡς ἡμεῖς ἐκείνων, ἢ ἐκεῖνοι λοιπὸν ἐπελάθοντο, τῶν θρηνούντων αὐτοὺς, Ϛ ποιούντων ᾠδήν;

Ἀλληλούϊα.

Συνοδεύσατε φίλοι τοῖς θνήσκουσι, καὶ σπουδῇ πρὸς τὸ μνῆμα προφθάσατε· καὶ ἐκεῖ νουνεχῶς ἀτενίσατε, καὶ τοὺς πόδας ὑμῶν εὐτρεπίσατε· πᾶσα ἡ νεότης ἐκεῖ διαῤῥεῖ, πᾶσα ἡλικία ἐκεῖ ἐμαραίνθη· ἐκεῖ κόνις Ϛ τέφρα Ϛ σκώληκες, ἐκεῖ πᾶσα σιγὴ καὶ οὐδεὶς ὁ λαλῶν.

Ἀλληλούϊα.

Ἰδοὺ νῦν θεωροῦμεν τὸν κείμενον, ἀλλ' ἡμῖν τοῦ λοιποῦ μὴ προκείμενον. ἰδοὺ δὴ καὶ ἡ γλῶσσα ἡσύχασεν. ἰδοὺ δὴ καὶ τὰ χείλη ἐπαύσαντο. ἔῤῥωσθε φίλοι, τέκνα σώζεσθε ἀδελφοὶ, σώζεσθε γνώριμοι· ἐγὼ γὰρ τὴν ὁδόν μου πορεύομαι, ἀλλὰ μνείαν ποιεῖτέ μου μετ' ᾠδῆς.

Ἀλληλούϊα.

Οὐδεὶς γὰρ τῶν ἐκεῖθεν ἀνέζησεν. ἵνα εἴπῃ ἡμῖν πῶς διάγουσιν, οἱ ποτὲ ἀδελφοὶ, καὶ τὰ ἔγκονα, τὰ ἐκεῖ προλαβόντα πρὸς Κύριον. διὸ πολλάκις ἀεὶ λέγομεν· ἆρα ἐστὶν ἐκεῖ ἰδέσθαι ἀλλήλους; ἆρα ἐστὶν ἐκεῖ ἰδέσθαι ἀδελφούς; ἆρα ἐστὶν ἐκεῖ ἐν τῷ ἅμα εἰπεῖν τὸν Ψαλμόν.

Ἀλ-

Digitized by Google

Ἀλληλούϊα.

Ὑπάγομεν ὁδὸν τὴν αἰώνιον, παριστάμενοι ὥσπερ κατάδικοι, κάτω νεύοντες ὅλοι τὰ πρόσωπα. ποῦ τότε κάλλος; ποῦ τὰ χρήματα; ποῦ ἡ δόξα τότε ἡ τοῦ βίου τούτου; οὐδὲν τούτων ἐκεῖ βοηθήσει ἡμῖν, εἰ μὴ λέγειν συχνῶς τὸν Ψαλμόν. Ἀλληλούϊα.

Μί ταράττῃ ἀκαίρως, ὦ ἄνθρωπε; μία ὥρα ϛ πάντα παρέρχεται. οὐ γὰρ ἔστιν εἰς ᾅδην μετάνοια, οὐδ' ἔστιν ἐκεῖ λοιπὸν ἄνεσις. ἐκεῖ ὁ σκώληξ ὁ ἀκοίμητος, ἐκεῖ γῆ σκοτεινὴ καὶ ζοφερὰ ὕλη, ὅπου μέλλω ἐγὼ κατακρίνεσθαι. οὐ γὰρ ἔσπευσα ὅλως τοῦ λέγειν συχνῶς τὸν Ψαλμόν:~ Ἀλληλούϊα.

Οὐδὲν οὕτω ἐστὶν εὐληθάργητον, ὡς βροτὸν ἐκ βροτοῦ χωριζόμενον. κἂν γὰρ χρόνον μικρὸν μνημονεύωμεν, ἀλλ' εὐθὺς τοῦ θανάτου λανθάνομεν, ὡς μὴ θανέντα τοῦτον ἔχοντες. καὶ γονεῖς γὰρ τέκνων πάντων ληθαργοῦσιν, ἃ ἐκ σπλάγχνων γεννήσαντες ἔθρεψαν, ϛ προσέπεμψαν δάκρυα μετ' ᾠδῆς. Ἀλληλούϊα.

Ὑπομιμνήσκω ὑμᾶς πρὸς τὸν Κύριον, ἀδελφοί μου καὶ τέκνα καὶ φίλοι μου, μή μου ἐπιλάθησθε ὅταν προσεύχησθε, δυσωπῶ ἱκετεύω ϛ δέομαι. μάθετε ταῦτα εἰς μνημόσυνον, ϛ θρηνήσατέ μου νυκτὸς καὶ ἡμέρας, ὡς Ἰὼβ πρὸς τοὺς φίλους ἐρῶ πρὸς ὑμᾶς. καθίσατε πάλιν εἰπεῖν. Ἀλληλούϊα.

Μὰ γὰρ πάντα ἀφέντες ὑπάγομεν, καὶ γυμνοὶ καὶ στυγνοὶ παριστάμεθα. τὸ γὰρ κάλλος ὡς χλόη μαραίνεται, ἀλλὰ μόνον πλανώμεθα ἄνθρωποι. γυμνὸς ἐτέχθης ὦ ταλαίπωρε, γυμνὸς μέλλεις ἐκεῖ παραστῆναι πάντως. μὴ φαντάζου βροτὲ ἐν τῷ βίῳ ποτὲ, ἀλλὰ μόνον πάντοτε στένάζε μετὰ κλαυθμοῦ. Ἀλληλούϊα.

Ἂν ἠλέησας ἄνθρωπε ἄνθρωπον, αὐτὸς μέλλει ἐκεῖ ἐλεῆσαί σε· κἂν τινι ὀρφανῷ συνεπάθησας, αὐτὸς ῥύσεταί σε ἐκεῖ τῆς ἀνάγκης· ἐὰν ἐν τῷ βίῳ γυμνὸν ἐσκέπασας, αὐτὸς μέλλει ἐκεῖ σκεπάσαι σε, καὶ ὁ Ψαλμός. Ἀλληλούϊα.

Πονηρὰ ἡ ὁδὸς ᾗ ἀπέρχομαι, ᾗ οὐδέποτε οὕτως ἐβάδισα· καὶ ἡ χώρα ἐκείνη ἀγνώριστος, ὅπου οὐδεὶς οὐδαμοῦ οὐ γνωρίζει με. φρικτὸν ἰδέσθαι τοὺς ἀπάγοντας, φοβερὸν τὸν καλέσαντά με, τὸν ζωῆς καὶ θανάτου δεσπόζοντα, καὶ καλοῦντα ἡμᾶς, ὅταν θέλῃ ἐκεῖ. Ἀλληλούϊα.

Οἱ ἐκ χώρας τινὸς ἐκβαδιζόντες, ὁδηγούντων τινῶν προσδεόμεθα. τί ποιήσωμεν ὅπου ὑπάγομεν, εἰς τὴν χώραν ὅπου οὐ γνωρίζομεν; πολλῶν σοι τότε ὁδηγῶν χρεία· πολλῶν σοι τῶν εὐχῶν τῶν

συν-

συνοδεύοντων, διασῶσαι ψυχὴν τὴν ταλαίπωρον, ἕως φθάσαι Χριστῷ εἰπεῖν πρὸς αὐτόν. Ἀλληλούϊα.

Ὑλικῶν τῶν παθῶν οἱ προκείμενοι, ἐκεῖ ἄνεσιν ὅλως οὐκ ἔχουσιν. ἐκεῖ μὲν φοβεροὶ οἱ κατήγοροι, ἐκεῖ δὲ καὶ αἱ βίβλοι ἀνοίγονται. πῦ περιβλέψεις τότε ἄνθρωπε; ἢ τίς μέλλει ἐκεῖ βοηθῆσαί σοι τότε; εἰμὴ ζῶν ἀγαθόν τι ἐποίησας, καὶ καλὸν τοῖς πτωχοῖς τι ἐποίησας; ᾄδων. Ἀλληλούϊα.

Ἡ Νεότης καὶ κάλλος τοῦ σώματος, τῷ καιρῷ τοῦ θανάτου μαραίνεται, καὶ ἡ γλῶσσα δεινῶς τότε φλέγεται, καὶ ὁ λάρυγξ ψυγεὶς ἀναφλέγεται, ὀφθαλμῶν κάλλος τότε σβέννυται, κάλλος τὸ τοῦ προσώπου ἀλλοιοῦται ὅλον, κάλλος τὸ τοῦ τραχήλου συντρίβεται, καὶ λοιπὸν ἡσυχάζει τοῦ λέγειν συχνῶς. Ἀλληλούϊα.

Ἡ Συχάσατε δὴ ἡσυχάσατε, τῷ κειμένῳ λοιπὸν ἠρεμήσατε, καὶ τὸ μέγα μυστήριον βλέψατε· φοβερὰ γὰρ ἡ ὥρα, σιωπήσατε, ἵνα μετ' εἰρήνης ἡ ψυχὴ ἀπέλθῃ· εἰς ἀγῶνα γὰρ μέγαν συνέχεται, καὶ ἐν φόβῳ πολλῷ δυσωπεῖ τὸν Θεόν. Ἀλληλούϊα.

Ἐγὼ μὲν εἶδον νήπιον θνήσκοντα, τὸν ζωὴν τὴν ἐμὴν ἐταλάνισα. ἐταράχθη γὰρ ὅλως τὸν ἔτρεμε, τὸν ὡς ἦλθεν ἡ ὥρα ἐβόησε. Πάτερ βοήθει μοι, μῆτερ σῶσόν με, καὶ οὐδεὶς ἱκανὸς τότε βοηθῆσαι αὐτῷ, εἰμὴ μόνον ὁρῶντες μαραίνονται, καὶ ἐν τάφῳ θρηνοῦνται αὐτό.

Ἀλληλούϊα.

Ἆρα πόσοι ἐξαίφνης ἡρπάγησαν, ἐξ αὐτῶν τῶν μαστῶν ἐν τῷ μνήματι; τὸν ἐζεύχθησαν ζεῦξιν αἰώνιον, καὶ ἐποίησαν θρῆνον ἀδάπανον, τὸν τοῦ νυμφῶνος οὐκ ἀνέστησαν; ἀλλ' ὁμοῦ ὁ γάμος, ὁμοῦ ὁ τάφος, ὁμοῦ ζεῦξις, ὁμοῦ τὸν διάζευξις, ὁμοῦ γέλως, ὁμοῦ τὸν θρῆνος, ὁμοῦ καὶ ὁ Ψαλμός. Ἀλληλούϊα.

Συγκαιόμεθα μόνον ἀκούοντες, ὅτι ἔστιν ἐκεῖ φῶς αἰώνιον, ἐκεῖ ἡ πηγὴ τῆς ζωῆς ἡμῶν, καὶ ἐκεῖ ἡ τρυφὴ ἡ αἰώνιος. ἐκεῖ ὑπάρχει ὁ Παράδεισος, ᾧ πᾶσα ψυχὴ τῶν Δικαίων χαίρει· συνεισέλθωμεν πάντες ἐν Χριστῷ τὸν ἡμεῖς, ἵνα οὕτω βοήσωμεν πάντες Θεῷ.

Ἀλληλούϊα. Θεοτοκίον.

Παναγία Παρθένε ἀνύμφευτε, ἡ τεκοῦσα τὸ φῶς τὸ ἀπρόσιτον, δυσωπῶ ἱκετεύω τὸν δέομαι, δυσωποῦσα μὴ παύσῃ τὸν Κύριον, ὑπὲρ τοῦ κοιμηθέντος δούλου σου ἄχραντε, ὅπως εὕρῃ ἐκεῖ ἄφεσιν πταισμάτων, ἐν ἡμέρᾳ τῆς κρίσεως πάναγνε· παῤῥησίαν γὰρ ἔχεις ὡς Δέσποινα, δυσωπεῖν τὸν Υἱόν σου ἑκάστοτε. Ἀλληλούϊα.

Εἰ-

Εἶτα πάλιν τὸ Κοντάκιον. Μετὰ τῆς Ἁγίων ἀπάντων Χριστέ.

Ὠδὴ, ζ'. Ἄφραστον θαῦμα.

Πρὸς γεέννης τῆς φρικτῆς ἀποφάσεως, ὡς οἰκτίρμων λύτρωσαι Χριστὲ, ὃν πίστει τὰ μῶ προσελάβω δοῦλόν σου, καὶ μελῳδεῖν σοι παράσχου σῷ οἰκέτῃ· λυτρωτὰ ὁ Θεὸς εὐλογητὸς εἶ.

Ἐκ γῆς πλάσας, καὶ Παραδείσου ἀπολαύσιν, τὸν κοιμηθέντα δοῦλόν σου πίστει, ἐν τόπῳ σκιᾶς δόξης θαυμαστῆς, ὁ Θεὸς καταξιώσας παράσχου μελῳδεῖν σοι· λυτρωτὰ ὁ Θεὸς εὐλογητὸς εἶ.

Πολλὴ ἡ κρίσις, ἀνάγκη δὲ ἀδιήγητος, ἐν γεέννῃ δεῖν ἀδελφοί. ἐκεῖ γὰρ ψυχαὶ σώματι μιᾷ φλέγονται, καὶ ἐν ὀδύνῃ δακρύσι βοῶσαι· λυτρωτὰ ὁ Θεὸς εὐλογητὸς εἶ. Θεοτοκίον.

Οὐδὲ ἀδιαλείπτως Θεοῦ Μητέρα ὑμνοῦντάς σε, Θεοτόκε ἀνάγκη ἀνῆκε, καὶ ζῶντας ἀεὶ φρουρεῖ πρεσβείαις σου, καὶ μεταστάντας πικρῶν βασάνων ῥῦσαι. λυτρωτὰ ὁ Θεὸς εὐλογητὸς εἶ.

Ὠδὴ, η'. Ἐκ νυκτὸς φρίττων Οὐρανέ.

Ποία ὥρα φοβερά, τοὺς ἁμαρτάνοντας ἀναμένει ἀδελφοί· ὦ ποῖος φόβος τότε· πῦρ καταφάγεται τὸ τῆς γεέννης, καὶ σκώληξ ἀκοίμητος ἐντρυφᾷ. διὸ Χριστὲ οἰκτίρμων δέσποτα, ῥῦσαι φρικτῆς γεέννης ἐκείνης τῆς ἡμέρας.

Τῶν δικαίων τῆς χαρᾶς, ἧς ἀπολαύσιν ὅταν ἔλθῃ ὁ κριτής. ἐκεῖ γὰρ ὁ μνημοσύνην ἐπιτρέπεται. ὁ Παράδεισος, καὶ πᾶσα ἡ Χριστοῦ Βασιλεία. ἐν ᾗ τοὺς σοὺς οἰκέτας ἀφραινομένους δεῖξον, μετὰ τῶν σῶν Ἁγίων Χριστὲ εἰς τοὺς αἰῶνας.

Πῶς ὑποστήσεται Χριστὲ, τῆς παρουσίας σου τὴν φρικώδη ἀπειλήν; ἐκεῖ ὁ Οὐρανὸς εἰλίσσεται ὥσπερ βιβλίον φρικτὸν, καὶ πίπτουσι τὰ ἄστρα, τῷ φόβῳ κλονεῖται πᾶσα Κτίσις, καὶ τὸ φῶς ἀλλοιοῦται. τότε φεῖσαι λέγε, τῶν ἐμῶν μεταστάντος. Θεοτοκίον.

Ὃν ἐσωμάτωσας Τέκνον ὑπερφυῶς ἀγνὴ, ὃν τὸν δεσπότην ὁ Κριτὴς, καὶ ζώντων καὶ νεκρῶν, καὶ κρίνων πᾶσαν τὴν γῆν, καὶ σώζει τῷ βασάνῳ ὃν θέλει, καὶ μάλιστα τοὺς πόθῳ προσκυνοῦντας ἐν τύποις, αὐτὸν καὶ σὲ ὑμνοῦντας, εἰς πάντας τοὺς αἰῶνας.

Ὠδὴ, θ'. Μὴ ἐποδύρου μοι Μῆτερ.

Μὴ ἐποδύρεσθε πάντες, οἱ ἐν πίστει θανόντες, ὅτι Χριστὸς ὑπὲρ ἡμῶν ὑπέμεινε Σαρκὶ, καὶ Σταυρῷ καὶ ταφῇ, ἀθανασίας τοὺς ἀπεργάσατο πάντας, βοῶντας πρὸς αὐτὸν, μὴ εἰσέλθῃ εἰς κρίσιν μετὰ τῶν δούλων σου·

Ὡς

Ὡς ἐπ' ἐλπίδι θανάντες, ἀναστάσεως θείας, τὴν ἐν Χριστῷ πάντων ζωὴν εὑρήκαμεν πιστοί. ἀλλὰ κρίσις πολλὴ ἐνταῦθα ἀδελφοὶ, ϛ οὐδεὶς ἐν ᾅδῃ λυτρῶται ἑαυτόν· ἀλλ' ὑμεῖς ὑπὲρ πάντων Χριστῷ δεήθητε.

Ἐν τῇ ἀγήρῳ σου δόξῃ, καὶ τρυφῇ Παραδείσου, τὸν ἐξ ἡμῶν μεταστάντα νῦν τάξον ἀγαθὲ, ὡς ὀρθοδοξίᾳ, καὶ μετανοίᾳ σοι προσδραμόντα ἐν πίστει, καὶ ποίησον αὐτὸν, ἐκλεκτὸν παραστάτην τῆς Βασιλείας σου.

Θεοτοκίον.

Ἐν τῆς ζωῆς ὡς Μητέρα, Θεοτόκε Παρθένε, ὑπερφυῶς καὶ εὐσεβῶς ὑμνοῦμεν οἱ πιστοί. διὰ σοῦ γὰρ ἡμεῖς οἱ τεθνηκότες τὸ πρὶν, ἀθανατισθέντες εὑρήκαμεν ζωὴν, καὶ ἰδοῦσοι τὸν ὕμνον ἀποπληρούμεθα.

Ἔτι, ϛ ἔτι. Ἔτι δεόμεθα.

Τὰ ἐλέη τοῦ Θεοῦ. Ἡ Εὐχὴ, Ὁ Θεὸς τῶν πνευμάτων.

Καὶ τὸ Ἐξαποστειλάριον.

Νῦν ἀνεπαυσάμην, καὶ εὗρον ἄνεσιν πολλὴν, ὅτι μετέστην ἐκ φθορᾶς, καὶ μετετέθην πρὸς ζωὴν, Κύριε δόξα σοι.

Ἄνθρωπος ὡσεὶ χόρτος αἱ ἡμέραι αὐτοῦ.

℟. Ὅτι πνεῦμα διῆλθεν.

℟. Καὶ ἡ ἀλήθεια τοῦ Κυρίου μένει.

Καὶ καθ' ἕκαστον ℟. λέγει τὸ Ἐξαποστειλ. Εἶτα, Δόξα, καὶ νῦν.

Νῦν ἐξελεξάμην, τὴν Θεομήτορα κόρην, ὅτι ἐτέχθη ἐξ αὐτῆς Χριστὸς ὁ πάντων λυτρωτὴς, Κύριε δόξα σοι.

Καὶ εὐθὺς οἱ Αἶνοι.

Καὶ τὰ ℟. ἦχος, π. β'. Ἡ ἀπεγνωσμένη διὰ τὸν βίον.

Θεοποιηθεὶς ἐν τῇ μεταστάσει, τῷ ζωοποιῷ σου νῦν μυστηρίῳ, πρὸς σὲ μεταβέβηκεν, ὁ θεῖος λειτουργός σου. δέξαι ἐν ταῖς χερσί σου τὴν ψυχὴν αὐτοῦ ὡς στρουθίον, τάξον αὐτὸν ἐν ταῖς αὐλαῖς σου, τῶν Ἀγγέλων χορείαις, καὶ ἀνάπαυσον ὃν προσελάβου τῇ προστάξει σου Κύριε, διὰ τὸ μέγα σου ἔλεος.

Ζένον τὸ μυστήριον τοῦ θανάτου. ἐπεισέρχεται γὰρ πᾶσιν ἐν ἀωρίᾳ, ἡ φύσις λυμαίνεται, βίᾳ Πρεσβύτας αἴρει, Ἡγουμένους, Γραμματεῖς, Διδασκάλους, τοὺς μάταια φρονοῦντας, φθείρει Ἐπισκόπους, Ποιμένας. ἀλλὰ κράξωμεν μετὰ δακρύων· τῇ προστάξει σου Κύριε. ὃν προσελάβου ἀνάπαυσον.

Πεπολιτευμένος ἐν εὐσεβείᾳ, καὶ κεκοσμημένος ὁ Ἱερεύς σου, ὁ θύτης καὶ πρόπολος τῶν θείων Μυστηρίων, θείᾳ προστάξει σου μετῆλ-

μετῆλθε τῶν τοῦ βίου θορύβων, ὅμπερ ὡς Ἱερέα Σωτὴρ προσδεξάμενος σῶσον, καὶ ἀνάπαυσον μετὰ Δικαίων, ὃν προσελάβου τῇ προστάξει σου, διὰ τὸ μέγα σου ἔλεος.

Δόξα, καὶ νῦν. Θεοτοκίον.

Θεὸν ἐκ σοῦ σαρκωθέντα ἔγνωμεν, Θεοτόκε Παρθένε, αὐτὸν ἱκέτευε, σωθῆναι τὰς ψυχὰς ἡμῶν.

Εἶθ' οὕτω. Δόξα ἐν ὑψίστοις Θεῷ. καὶ μετὰ τὸ, Καταξίωσον Κύριε.

Τὰ παρόντα ἐπ. Ἰδιόμελα, τοῦ Δαμασκηνοῦ, ἦχος, α.

Ποία τοῦ βίου τρυφὴ διαμένει λύπης ἀμέτοχος; ποία δόξα ἔστηκεν ἐπὶ γῆς ἀμετάθετος; πάντα σκιᾶς ἀσθενέστερα, πάντα ὀνείρων ἀπατηλότερα· μία ῥοπὴ, καὶ ταῦτα πάντα θάνατος διαδέχεται. ἀλλ' ἐν τῷ φωτὶ Χριστὲ τοῦ προσώπου σου, καὶ τῷ γλυκασμῷ τῆς σῆς ὡραιότητος. ὃν ἐξελέξω ἀνάπαυσον ὡς φιλάνθρωπος.

Κύριος ποιμαίνει με.

Ἔργῳ Σωτήρ μου δεικνύεις, ὅτι σὺ εἶ ἡ πάντων ἀνάστασις, λόγῳ Λόγε Λάζαρον ἐκ νεκρῶν ἐξανέστησας, τότε μοχλοὶ συνετρίβησαν, πύλαι δὲ ᾅδου συνεταράχθησαν. τότε ὕπνος ὁ τῶν ἀνθρώπων θάνατος ἀπεδείκνυτο· ἀλλ' ὁ εἰς τὸ σῶσαί σου τὸ πλαστούργημα, καὶ καὶ οὐκ εἰς τὸ κρῖναι παραγενόμενος, ὃν ἐξελέξω ἀνάπαυσον ὡς φιλάνθρωπος.

Θεοτοκίον. Ὅμοιον.

Πάντων προστάτις θορμὴ ἀνεδείχθης Θεογεννήτρια, πάντων σκέπη, κράτος τε, ἐκ Θεοῦ τοῖς προσφύγοις σου, τοῖς ἐν ἀνάγκαις ἐπίκουρος, τοῖς αἰχμαλώτοις ταχεῖα λύτρωσις· σὲ γὰρ Χριστὸς κατὰ βαρβάρων, ἔθετο ἀμυντήριον, καὶ προασπιστὴν, Στεῖχος ἀπόρθητον, ὡς τῶν ἀσθενῶν ἰσχὺν ἀπροσμάχητον, καὶ τῆς εἰρήνης βραβευτήριον τῶν ψυχῶν ἡμῶν.

Στιχ. ἦχος, β. Πρὸς Κύριον ἐν τῷ θλίβεσθαί με.

Οἴμοι, οἷον ἀγῶνα ἔχει ἡ ψυχὴ χωριζομένη ἐκ τοῦ σώματος. οἴμοι, τότε πόσα δακρύει, καὶ οὐχ ὑπάρχει ὁ ἐλεῶν αὐτήν· πρὸς τοὺς Ἀγγέλους τὰ ὄμματα ῥέπουσα, ἄπρακτα καθικετεύει· πρὸς τοὺς ἀνθρώπους τὰς χεῖρας ἐκτείνουσα, οὐκ ἔχει τὸν βοηθοῦντα· διὸ ἀγαπητοί μου ἀδελφοὶ, ἐννοήσαντες ἡμῶν τὸ βραχὺ τῆς ζωῆς, τῷ μεταστάντι τὴν ἀνάπαυσιν παρὰ Χριστοῦ αἰτησώμεθα, καὶ ταῖς ψυχαῖς ἡμῶν τὸ μέγα ἔλεος.

Κύριε ῥῦσαι τὴν ψυχήν μου.

Δεῦτε ἴδωμεν πάντες θαῦμα ὑπὲρ νοῦν, ὁ χθὲς συνὼν ἡμῖν, νῦν κεῖται νεκρός. δεῦτε γνῶμεν τί μετ' ὀλίγον, οἱ ταρατ-

τόμενοι τελούμεθα; πῶς οἱ τὰ μύρα χριόμενοι, ἡδυπνόων κεῖνται ὀσφράδιον; πῶς οἱ χρυσίῳ κοσμούμενοι, ἄκοσμοι κεῖνται ϛ ἄτρεπτοι; διὸ ἀγαπητοί μου ἀδελφοὶ, ἐννοήσαντες ἡμῶν τὸ βραχὺ τῆς ζωῆς, τῷ μεταϛάντι τὴν ἀνάπαυσιν, παρὰ Χριϛοῦ αἰτησώμεθα.

Ὠζοῦ μάταιε βίε, σώζεσθε πάντες φίλοι, συγγενεῖς τε ἡ τέκνα. εἰς ὁδὸν γὰρ ὑπάγω, ἣν οὐδέποτε διώδευσα. ἀλλὰ δεῦτε μνησθέντες μου τῆς πρὸς ἐμὲ ἀγάπης, συνακολουθήσατε, ἡ τάφῳ παράδοτε τὸν πηλόν μου τοῦτον, ϛ τὸν ἔχοντα κρῖναι τὴν ταπεινήν μου ψυχὴν, σὺν δάκρυσι Χριϛὸν ἱκετεύσατε, ὅπως με πυρὸς ἐξελῆται τοῦ ἀσβέϛου.

Θεοτοκιον.

Ἀ Διόδευτε πύλη μυϛικῶς ἐσφραγισμένη, εὐλογημένη Θεοτόκε Παρθένε, δέξαι τὰς δεήσεις ἡμῶν, ϛ προσάγαγε, τῷ σῷ Υἱῷ ἡ Θεῷ, ἵνα σώσῃ διὰ σοῦ τὰς ψυχὰς ἡμῶν.

ᾱ. Ἰδιόμελα, ἦχος, γ'.

Ἰ Δοὺ κεῖμαι ἀγαπητοί μου ἀδελφοὶ, ἐν μέσῳ πάντων, σιγηρὸς καὶ ἄφωνος· τὸ ϛόμα ἤργησαν, ἡ γλῶσσα πέπαυται, ϛ τὰ χείλη κεκώλυνται· αἱ χεῖρες συνδέδενται, ἡ οἱ πόδες συμπλέκονται· ἡ μορφὴ ἠλλοίωται, οἱ ὀφθαλμοὶ ἐσβέσθησαν, ἡ οὐ καταμοῦσι τοὺς θρηνοῦντας· ἡ ἀκοὴ οὐ παραδέχεται, τῶν λυπουμένων τὸν ὀλολυγμὸν, ἡ ῥὶς οὐκ ὀσφραίνεται, τοῦ θυμιάματος τὴν εὐωδίαν· ἡ δὲ ἀληθινὴ ἀγάπη, οὐδέποτε νεκροῦται. διὸ ἱκετεύω πάντας τοὺς γνωϛοὺς, ἡ προσφιλεῖς μου, μνείαν ποιεῖτέ μου ἐν ἡμέρᾳ κρίσεως, ἵνα εὕρω ἔλεος, ἐπὶ τοῦ Βήματος ἐκείνου τοῦ φοβεροῦ.

Π Άντα ματαιότης τὰ ἀνθρώπινα, ὅσα οὐχ ὑπάρχει μετὰ θάνατον· οὐ παραμένει ὁ πλοῦτος, οὐ συνοδεύει ἡ δόξα. ἐπελθὼν γὰρ ὁ θάνατος, ταῦτα πάντα ἐξηφάνιϛαι. διὸ Χριϛῷ τῷ ἀθανάτῳ βοήσωμεν· τὸν μεταϛάντα ἐξ ἡμῶν ἀνάπαυσον, ἔνθα πάντων ἐϛὶν εὐφραινομένων ἡ κατοικία.

ᾱ. Ἦρα τοὺς ὀφθαλμοὺς.

Ἄ Νθρωποι, τί μάτην ταραττόμεθα; ὁ δρόμος ταχὺς, ἡ βραχύς ἐϛιν, ὃν τρέχομεν· καπνὸς ὑπάρχει ὁ βίος, ἀτμὶς ἡ τέφρα ἡ κόνις μετ' ὀλίγον ἐσόμεθα, ἡ ὡς ἄνθος μαραινόμεθα. διὸ Χριϛῷ τῷ ἀθανάτῳ βοήσωμεν· τὸν μεταϛάντα ἐξ ἡμῶν ἀνάπαυσον, ἔνθα πάντων ἐϛὶν εὐφραινομένων ἡ κατοικία.

Θεοτοκιον.

Ἀ Ιμένα σε σωτηρίας ἔχομεν Θεοτόκε Παρθένε, οἱ ἐν τῷ πελάγει τοῦ βίου χειμαζόμενοι. διὸ πρέσβευε τῷ ἐκ σοῦ ἀσπόρως σαρκωθέντι Θεῷ, ἡ ἀφράϛως ἐνανθρωπήσαντι, σωθῆναι τὰς ψυχὰς ἡμῶν.

ᾱ. Η'-

ᾱ. Ἦχος, δ'.

ΠΟῦ ἐστιν ἡ τοῦ Κόσμου προσπάθεια; ποῦ ἐστιν ἡ τῶν προσκαίρων φαντασία; ποῦ ἐστιν ὁ χρυσὸς ϛ ὁ ἄργυρος; ποῦ ἐστι τῶν οἰκετῶν ἡ πλημμύρα καὶ ὁ θόρυβος; πάντα κόνις, πάντα τέφρα, πάντα σκιά. ἀλλὰ δεῦτε βοήσωμεν, τῷ ἀθανάτῳ Βασιλεῖ· Κύριε τῶν αἰωνίων σου ἀγαθῶν ἀξίωσον, τὸν μεταστάντα ἐξ ἡμῶν, ἀναπαύων αὐτὸν ἐν τῇ ἀγήρῳ μακαριότητι. ᾱ. Εὐφράνθη ἐπί.

Ἐπῆλθεν ὁ θάνατος ὡς ἅρπαξ, ἐπῆλθεν ὁ φθορεὺς καὶ καθεῖλέ με. ἐπῆλθε καὶ οὐκ ὄντα με ἔδειξεν. ἐπῆλθε, ϛ γῆ δὲ ὢν ὡς οὐκ ἦν κατάκειμαι. ὄντως ὄναρ, ὄντως φάσμα ἐσμὲν οἱ βροτοί. ἀλλὰ δεῦτε βοήσωμεν τῷ ἀθανάτῳ Βασιλεῖ· Κύριε τῶν αἰωνίων σου ἀγαθῶν ἀξίωσον, τὸν μεταστάντα ἐξ ἡμῶν, ἀναπαύων αὐτὸν ἐν τῇ ἀγήρῳ ζωῇ.

Θεοτοκίον.

Ἡ Μόνη ἁγνὴ ϛ ἄχραντος Παρθένος, ἡ Θεὸν ἀσπόρως κυήσασα, πρέσβευε σωθῆναι τὰς ψυχὰς ἡμῶν.

ᾱ. Ἦχος, π. α'.

Ἐμνήσθην τοῦ Προφήτου βοῶντος· ἐγώ εἰμι γῆ καὶ σποδός. ϛ πάλιν κατενόησα ἐν τοῖς μνήμασι, καὶ εἶδον τὰ ὀστᾶ τὰ γεγυμνωμένα, ϛ εἶπον· ἆρα τίς ἐστι Βασιλεὺς, ἢ στρατιώτης, ἢ πλούσιος, ἢ πένης, ἢ δίκαιος, ἢ ἁμαρτωλός; ἀλλὰ ἀνάπαυσον Κύριε, μετὰ Δικαίων τὸν δοῦλόν σου. ᾱ. Ἐστῶτες ἦσαν οἱ πόδες.

Ὑ εἶπας ὁ πιστεύων εἰς σὲ Χριστὲ, θάνατον οὐκ ὄψεται· ἀλλ' ὡς ἐγὼ ἐκ φωτὸς ἐν φωτὶ φῶς ὑπάρχω, οὕτω λάμψετε, καὶ ἐν ἐμοὶ ἐν τῇ δόξῃ μου. ἀληθὴς ὑπάρχων, Θεὸς γὰρ ἐλήλυθα σῶσαι, τοὺς ἐν ἀληθεῖ ὀρθοδοξίᾳ με σέβοντας, ἅμα Κύριον Θεὸν, διπλοῦν ταῖς φύσεσι, σαρκὸς ϛ Θεότητος, ἐν ᾗ ϛ ἄνες τὸν δοῦλόν σου ὡς φιλάνθρωπος.

Δόξα, καὶ νῦν. Θεοτοκίον.

Ἐ δυσωποῦμεν ὡς Θεοῦ Μητέρα εὐλογημένη, πρέσβευε σωθῆναι ἡμᾶς. ᾱ. Ἦχος, π. β'.

Ἀρχή μοι καὶ ὑπόστασις, τὸ πλαστουργόν σου γέγονε πρόσταγμα. βουληθεὶς γὰρ ἐξ ἀοράτου τε καὶ ὁρατῆς με ζῶον συμπῆξαι φύσεως, γῆθέν μου τὸ σῶμα διέπλασας, δέδωκας δέ μοι ψυχὴν τῇ θείᾳ σου καὶ ζωοποιῷ ἐμπνεύσει. διὸ Χριστὲ τὸν δοῦλόν σου, ἐν χώρᾳ ζώντων, ἐν σκηναῖς Δικαίων ἀνάπαυσον. Ὅμοιον.

Ἐ Τίμησας εἰκόνι σου, τὸ τῶν χειρῶν σου Λόγε πλαστούργημα. ζωγραφήσας γὰρ ἐν ὑλικῇ μορφῇ τῆς νοερᾶς οὐσίας τὸ ὁμοίωμα· ἧς καὶ

κοιμωμόμε κατέστησας, θέμενος ἐπὶ τῆς γῆς, καταρχεῖν κτισμάτων τῷ αὐτεξουσίῳ· διὸ Σωτὴρ τὸν δοῦλόν σου ἐν χώρᾳ ζώντων, ἐν σκηναῖς Δικαίων ἀνάπαυσον.

Δόξα, καὶ νῦν, Θεοτοκίον.

Θεὸν ἐκ σοῦ σαρκωθέντα.

ἦ. Ἦχος, βαρύς.

Κατ' εἰκόνα σὴν καὶ ὁμοίωσιν, πλαστουργήσας κατ' ἀρχὰς τὸν ἄνθρωπον, ἐν Παραδείσῳ τέθεικας, καταρχεῖν σου τῶν κτισμάτων. φθόνῳ δὲ διαβόλου ἀπατηθεὶς, τῆς βρώσεως μετέσχε, τῶν ἐντολῶν σου παραβάτης γεγονώς· διὸ πάλιν, εἰς γῆν ἐξ ἧς ἐλήφθη, κατεδίκασας ἐπιστρέφειν Κύριε, καὶ αἰτεῖσθαι τὴν ἀνάπαυσιν.

Ὡς ἀγαπητὰ τὰ σκηνώματά σου.

Ἄγει πᾶσαν λύπην ὁ θάνατος, μεταδοθεὶς ἐκ τοῦ Ἀδὰμ τῇ φύσει ἡμῶν. καὶ γὰρ φθαρτοὶ γεγόναμεν τῆς βρώσεως μετασχόντες· γνῶμεν ὅτι πλασθέντες ἐκ γῆς πάλιν κόνις τέφρα γενησόμεθα, καθάπερ ἥμεν τὸ πρίν. διὸ μετὰ φωνῆς κλαυθμοῦ τὸν Κτίστην δυσωποῦμεν, τῷ μεταστάντι ἄνεσιν, δωρηθῆναι καὶ τὸ ἔλεος.

Δόξα, Σὺ νῦν, Θεοτοκίον.

Σὲ Θεοτόκε τεῖχος ἄῤῥηκτον, καὶ ἐλπίδα οἱ πιστοὶ κεκτήμεθα· διὸ μὴ παύσῃ Δέσποινα, πρεσβεύειν ὑπὲρ τῶν πίστει κοιμηθέντων σου δούλων, ἄνεσιν αὐτοῖς γενέσθαι ἐν τῇ κρίσει, ὅταν καθήσῃ, ὁ Υἱός σου Σὺ Θεός. τὴν φύσιν γὰρ αὕτη ἐπίστασαι, ὡς πᾶσιν ἁμαρτήμασιν, ὅτι νῦν συμπέφυρται· ἵνα σε πάντες μακαρίζωμεν. ἦ. Ἦχος. π. δ.

Θρηνῶ Σὺ ὀδύρομαι, ὅταν ἐννοήσω τὸν θάνατον, Σὺ ἴδω ἐν τοῖς τάφοις, κειμένην τὴν κατ' εἰκόνα Θεοῦ, πλασθεῖσαν ἡμῖν ὡραιότητα, ἄμορφον, ἄδοξον μὴ ἔχουσαν εἶδος. ὢ τοῦ θαύματος· τί τὸ περὶ ἡμᾶς τοῦτο γέγονε μυστήριον; πῶς παρεδόθημεν τῇ φθορᾷ; πῶς συνεζεύχθημεν τῷ θανάτῳ; ὄντως Θεοῦ προστάξει ὡς γέγραπται, τοῦ παρέχοντος τῷ μεταστάντι τὴν ἀνάπαυσιν,

Κύριε τῶν δυνάμεων.

Ῥευστοὶ πῶς γεγόναμεν, ἄφθαρτον εἰκόνα φορέσαντες, Σὺ ἐμφυσήματι θείῳ λαβόντες τὴν ἀθάνατον ψυχὴν, μικτοὶ γεγονότες ὡς γέγραπται· πῶς δὲ παρέβημεν Θεοῦ τὰς προστάξεις; ὢ τοῦ θαύματος· πῶς τῆς ζωῆς τὴν βρῶσιν ἀφέντες, βρῶσιν ἐφάγομεν τὴν πρόξενον θανάτου Σὺ πικράν; πῶς ἠπατήθημεν στερηθέντες θείας ζωῆς; λοιπὸν ἐκβοήσωμεν· ὃν μετέστησας, ἐν ταῖς αὐλαῖς σου κατασκήνωσον.

Θεο-

Θεοτοκίον.

Ἡ Σκέπη σου Θεοτόκε Παρθένε, ἰατρεῖον ὑπάρχει πνευματικόν. ἐν αὐτῇ γὰρ καταφεύγοντες, ψυχικῶν νοσημάτων λυτρούμεθα.

ἦ. Ἦχος, π. δ.

Ἀ Μέτρητος ὑπάρχει τοῖς ἀσώτως βιοῦσιν ὁ θάνατος, βρυγμὸς ὀδόντων, Ϛ κλαυθμὸς ἀπαράκλητος, γνόφος ἀφεγγὴς, Ϛ σκότος ἐξώτερον, ἡ σκώληξ ἀκοίμητος, δάκρυα ἀνανέργητα, ἡ κριτὴς ἀσυμπάθητος. διὰ τοῦτο πρὸ τέλους βοήσωμεν λέγοντες. Δέσποτα Χριστὲ, ὃν ἐξελέξω, μετὰ τῶν ἐκλεκτῶν σου ἀνάπαυσον. Ὅμοιον.

Ἐφώνησαν ἡ σάλπιγξ, ὡς ἐξ ὕπνου νεκροὶ ἐξανίστανται, ζωὴν ποθοῦντες τὴν οὐράνιον δέξασθαι. ἤλπισαν εἰς σὲ τὸν Κτίστην Ϛ Κύριον, μὴ κρίνῃς τοὺς δούλους σου. θνητὸς γὰρ ὁ ἀθάνατος, δι' ἡμᾶς ἐχρημάτισας. διὰ τοῦτο πρὸ τέλους βοήσωμεν λέγοντες· Δέσποτα Χριστὲ, ὃν ἐξελέξω, μετὰ τῶν ἐκλεκτῶν σου ἀνάπαυσον. Ὅμοιον.

Ἰδοὺ ἡ τὰ στοιχεῖα, Οὐρανὸς ἡ ἡ γῆ ἀλλαγήσονται, ἡ πᾶσα Κτίσις ἀφθαρσίαν ἠμφίασται· λέλυται φθορὰ Ϛ σκότος ἠφάνισται ἐν τῇ παρουσίᾳ σου. μέλλεις γὰρ πάλιν ἔρχεσθαι μετὰ δόξης ὡς γέγραπται, ἀποδοῦναι ἑκάστῳ καθὼς διεπράξατο. Δέσποτα Χριστὲ, ὃν ἐξελέξω, μετὰ τῶν ἐκλεκτῶν σου ἀνάπαυσον.

Θεοτοκίον. Ὅμοιον.

Φανεὶς ἐκ τῆς Παρθένου, παρθενίας με Λόγε ἀξίωσον. χοροὶ Παρθένων, τὰς λαμπάδας ἀνάψαντες, ψάλλουσιν εἰς σὲ, ποθοῦντες τὴν δόξαν σου, καὶ αὖθις συνεισέρχονται. ὥσπερ γὰρ εἰς οὐράνιον, νυμφῶνα χορεύουσι. ταῖς φρονίμοις παρθένοις φαιδρῶς συνεισέλθωμεν. ἄναρχε Τριὰς, ὃν ἐξελέξω, μετὰ τῶν Δικαίων ἀνάπαυσον.

Δόξα, ἦχος, π. β.

Λεῦτε ἡ θεάσασθε ἅπαντες, ξένον Ϛ φρικτὸν θέαμα, τοῖς πᾶσι γνωριζόμενον, τὴν εἰκόνα τὴν νῦν ὁρωμένην, ἡ μηκέτι φρονεῖτε τὰ πρόσκαιρα. σήμερον ψυχὴ χωρίζεται τοῦ σώματος, πρὸς αἰώνιον Κόσμον μεθισταμένη· εἰς ὁδὸν γὰρ ὑπάγει, ἣν οὐδέποτε διώδευσε, Ϛ εἰς Κριτὴν ἀπροσωπόληπτον, ὅπου παρίστανται Ἀγγέλων τάγματα. φοβερὸν γὰρ ἀδελφοί μου τὸ κριτήριον ἐκεῖνο, ὅπου πάντες γυμνοὶ παραστησόμεθα, οἱ μὲν αἰσχυνόμενοι, οἱ δὲ στεφανούμενοι. διὸ βοήσωμεν τῷ ἀθανάτῳ Βασιλεῖ, ὅταν μέλλῃς ἐτάζειν τὰ κρυπτὰ τῶν ἀνθρώπων, φεῖσαι τοῦ δούλου σου, ὃν προσελάβου, Κύριε φιλάνθρωπε. Καὶ νῦν, Θεοτοκίον. Πρεσβείαις τῆς τεκούσης σε.

Εἶτα, Ἀγαθὸν τὸ ἐξομολογεῖσθαι. τὸ, Τρισάγιον. Ἀμάπαυσον Σωτήρ. Εἰς τὴν κατάπαυσίν σου. Μήτηρ ἁγία ἡ τῇ ἀφράστῳ. Ἐλέησον ἡμᾶς.

Καὶ τὰ λοιπὰ, ὡς ἡ Εὐχή. Ὁ Θεὸς τῶν πνευμάτων.

Ὁ Ἀσωτασμὸς, ἐν ἀρχόμεθα τῷ τελευταίῳ, ἦχος, β'.

Δεῦτε τελευταῖον. Καὶ τὰ λοιπὰ, ὡς προεγράφησαν ἐν τῇ Ἀκολουθίᾳ τῷ Μοναχῶν. εἶθ' ὕπως.

Δόξα, ἐν μιῷ, ἦχος, πλ. β'.

Ὁρῶντές με ἄφωνον ἐν ἄπνοον προκείμενον, κλαύσατε πάντες ἐπ' ἐμοὶ, ἀδελφοὶ, καὶ φίλοι, συγγενεῖς, ἐν γνωστοί. τὴν γὰρ χθὲς ἡμέραν μεθ' ὑμῶν ἐλάλουν, καὶ ἄφνω ἐπῆλθέ μοι, ἡ φοβερὰ ὥρα τοῦ θανάτου. ἀλλὰ δεῦτε πάντες οἱ ποθοῦντές με, καὶ ἀσπάσασθέ με τὸν τελευταῖον ἀσπασμόν. οὐκέτι γὰρ μεθ' ὑμῶν πορεύσομαι, ἢ συλλαλήσω τοῖς λοιποῖς. εἰς Κριτὴν γὰρ ἀπέρχομαι, ἔνθα προσωπολημψία οὐκ ἔστι. δῆλος γὰρ ἐν Δεσπότης ὁμοῦ παρίσταται, Βασιλεὺς ἐν στρατιώτης, πλούσιος καὶ πτωχὸς, ἐν ἀξιώματι ἴσῳ. ἕκαστος γὰρ ἐκ τῶν ἰδίων ἔργων, ἢ δοξασθήσεται, ἢ αἰσχυνθήσεται. ἀλλ' αἰτῶ πάντας, καὶ δυσωπῶ, ἀδιαλείπτως ὑπὲρ ἐμοῦ προσεύξασθαι Χριστῷ τῷ Θεῷ, ἵνα μὴ καταταγῶ τὰς ἁμαρτίας μου εἰς τὸν τόπον τῆς βασάνου, ἀλλ' ἵνα με καταταξῇ ὅπου τὸ φῶς τῆς ζωῆς.

Ἀπερχόμενοι δὲ εἰς τὸν ταφον, ψάλλουσιν οἱ Ἱερεῖς τὸν Εἱρμὸν τοῦ μεγάλου Κανόνος, τὸ, Τρισάγιον. Εἰς τὴν κατάπαυσίν σου Κύριε. Ἡ μόνη ἁγνὴ καὶ ἄχραντος. Ἐλέησον ἡμᾶς.

Καὶ τὰ λοιπὰ, ὡς σωθῆς. Ὁ Θεὸς τῶν πνευμάτων.

Καὶ κηδεύεται τὸ λείψανον, καὶ γίνεται τελεία Ἀπόλυσις.

Α' ΚΟΛΟΥΘΙΑ ΝΕΚΡΩΣΙΜΟΣ
Εἰς Κοσμικοὺς Ἄνδρας.

Ὁ Κατοικῶν ἐν βοηθείᾳ. τὸ Ἀλληλούϊα, ὁ Κανών.

Ὠδὴ, α'. ἦχος, πλ. δ'. Τὴν ὁδὸν διοδεύσας.

Μόνην ζώντων ὑπάρχων Χριστὲ ζωὴ, καὶ τῶν τεθνεώτων ἀναστάσεως ἀληθῶς, τὸν πίστει θανόντα ἐπ' ἐλπίδι, τῆς αἰωνίου ζωῆς καταξίωσον.

Μὴ ἐν Παραδείσῳ θείας τρυφῆς, καὶ τῆς μακαρίας τῶν Ἀγγέλων

λων διαγωγῆς, ἀνάδειξον μέτοχον οἰκτίρμων, ὃν προσελάβου πιστὸν νῦν οἰκέτην σου.

Ὁ Φύσει ὑπάρχων τῇ θεϊκῇ, ἀθάνατος μόνος, τῶν θνητῶν δὲ τὸ ἀσθενὲς, γινώσκων τὸν δοῦλόν σου θανάντα, ἀθανασίας μελλούσης ἀξίωσον. Θεοτοκίον.

Ἡ Μόνη κυήσασα ἐν σαρκὶ, πηγὴν ἀφθαρσίας καὶ ἀνάστασιν καὶ ζωὴν, ἀπαύστως δυσώπει ὑπὲρ πάντων, τῷ μεταστάντι δοθῆναι ἀνάπαυσιν. Ὠδὴ, γ'. Οὐρανίας ἀψίδος.

Οὐρανίου δόξης Σ φωταυγοῦς λάμψεως, Σ αἰωνιζούσης οἰκτίρμων μακαριότητος, μέτοχον ποίησον, τὸν ἐξ ἡμῶν μεταστάντα, εὐσεβῶς οἰκέτην σου ἐκδυσωπούμενέ σε.

Ἃς ἐμὰς ἁμαρτίας ἃς ἐν κρυφῇ ἔπραξα, καὶ τὰς χαλεπὰς ἀσθενείας, ἃς ἐπλημμέλησα, πάριδε δέομαι, ὁ σὸς κραυγάζει οἰκέτης, δι' ἡμῶν τῶν δούλων σου εὔσπλαγχνε Κύριε.

Ἕλος σχόντα τοῦ βίου καὶ ὑπὸ γῆν κείμενον, τῆς ἀτελευτήτου σου δόξης κοινωνὸν ποίησον, Δέσποτα Κύριε, ὃν ἐξ ἡμῶν προσελάβου, ὀρθοδόξῳ πίστει σε Σωτὴρ λατρεύσαντα. Θεοτοκίον.

Παναγία Παρθένε τὸ τοῦ Θεοῦ σκηνώμα, ἡ τοὺς κενεῶνας τοῦ ᾅδου τῷ θείῳ τόκῳ σου, ἀναμοχλεύσασα, τῷ ἐξ ἡμῶν μεταστάντι, τὴν διαιωνίζουσαν ἄφεσιν δώρησαι.

Εἶτα μνημονεύει, καὶ τὸ Τροπάριον.

Ἀληθῶς ματαιότης τὰ σύμπαντα.

Ὠδὴ, δ'. Εἰσακήκοα Κύριε.

Ἁμαρτίας νεότητος, Σωτὴρ καὶ ἀγνοίας μου ὑπόράγαθε, μὴ μνησθῇς κράζει ὁ δοῦλός σου, μεταστὰς Σ τάφῳ κατακείμενος.

Ἀνθρωπίνης ὑπάρξεως, Λόγε ἐπιστάμενος τὴν ἀσθένειαν, τοῦ σοῦ δούλου τὰ ἐγκλήματα, παριδὼν Ἁγίοις τοῦτον σύνταξον.

Παραδείσου ἀνάδειξον, Κύριε πολίτην Σ τῆς μελλούσης σου, κοινωνὸν θείας λαμπρότητος, τὸν πιστόν σου δοῦλον δυσωπούμενέ σε.

Θεοτοκίον.

Ὑπόράγαθε Δέσποινα, Λόγον ὑπόράγαθον ὃν ἐκύησας, ἐκδυσώπει τὸν οἰκέτην σου, ἐν τῇ κρίσει δεῖξαι ἀκατάκριτον.

Ὠδὴ, ε'. Ἱνατί με ἀπώσω.

Ἀμελείᾳ συζήσας, τέθνηκα καὶ ἄφωνος τάφῳ κατάκειμαι, καὶ νῦν ἀναμένω, τὴν ἐσχάτην ἐγεῖραί με σάλπιγγα, ὁ θανὼν κραυγάζει· ἀλλὰ Κριστὸν αἰτεῖσθε φίλοι, δεξιοῖς ἀριθμῆσαι προβάτοις με.

Ἀ'Ποστόλων ἁγίων, δῆμος Ἀθλοφόρων τε θεῖος κατάλογος, δυσωπεῖ σε Σῶτορ, ἀναπαῦσαι πιστὸν ὃν μετέστησας, Ἀβραὰμ ἐν κόλποις, ἔνθα τὸ φῶς τοῦ σοῦ προσώπου, καταλάμπει, Χριστὲ πολυέλεε.

Ὁ Συντρίψας τὰς πύλας, τῇ συγκαταβάσει σου τοῦ ᾅδου Κύριε, Ἀβραὰμ ἐν κόλποις, ἀναπαύεσθαι τοῦτον ἀξίωσον, τὸν πιστόν σου δοῦλον, τὸν ἐπ' ἐλπίδι μεταστάντα, αἰωνίου ζωῆς τῇ προστάξει σου.

Θεοτοκίον.

Παναγία Παρθένε, ἡ τὸν ὑπεράγιον Λόγον κυήσασα, ἐν σκηναῖς Δικαίων, μεσιτίαις Ἁγίων σου αἴτησαι, ἐπαναπαυθῆναι, τὸν ἀπὸ γῆς νῦν μεταστάντα, προστασία τῶν πιστῶν χρηματίζουσα.

Ὠδὴ, ς'. Ἱλάσθητί μοι Σωτήρ.

Μῆς ἐπωδυνοῦ ζωῆς, τοῦ βίου μεταχωρήσαντα, τῆς ἀνωδυνοῦ Χριστὲ, ἀξίωσον λήξεως, πιστὸν ὃν μετέστησας, ἱκεσίαις πάντων, τῶν ἁγίων Ἀθλοφόρων σου.

Ἐ'Ν ἀμελείᾳ πολλῇ, τὸν βίον μου κατηνάλωσα, καὶ μεταστὰς τὸ φρικτὸν, προσμένω κριτήριον. ἐν ᾧ ἀκατάκριτον, διατήρησόν με, Ἰησοῦ βοᾷ ὁ δοῦλός σου.

Ἐ'Ν συμπαθείᾳ πολλῇ, δακρύσατέ με φιλόχριστοι, καὶ τὸν τῶν ὅλων Θεὸν, θερμῶς ἐξαιτήσασθε, τοῦ διαναπαῦσαί με, μετὰ τῶν Ἁγίων, ὁ θανὼν βοᾷ οἰκέτης σου. Θεοτοκίον.

Καὶ ζώντων Σ τῶν νεκρῶν, προστάτις ἁγνὴ ὑπάρχουσα, δυσώπησον τὸν ἐκ σοῦ, τεχθέντα Θεὸν ἡμῶν, τῆς μερίδος μέτοχον, τῆς τῶν σωζομένων ἀπεργάσασθαι τὸν δοῦλόν σου.

Κοντάκιον, ἦχος, π. δ'.

Μετὰ τῶν Ἁγίων ἀνάπαυσον.

Ὁ Οἶκος. Α ὐτὸς μόνος ὑπάρχεις ἀθάνατος.

Καὶ τὰ λοιπά. Ὠδὴ, ζ'. Οἱ ἐκ τῆς Ἰουδαίας.

Ὁ Ἐκ γῆς διαπλάσας, τῶν βροτῶν τὴν οὐσίαν τῆς οὐρανίου σου, χαρᾶς καὶ εὐφροσύνης, κραυγάζοντα τὸν πίστει, μεταστάντα ἀνάπαυσον· ὁ τῶν Πατέρων ἡμῶν Θεὸς εὐλογητὸς εἶ.

Ὁ Ἀμέτρητον ἔχων, εὐσπλαγχνίας οἰκτίρμων πέλαγος Κύριε, τὸν δοῦλόν σου μὴ κρίνῃς, ἀλλ' οἴκτειρον Σ δόξης μελῳδοῦντα ἀξίωσον· ὁ τῶν Πατέρων ἡμῶν Θεὸς εὐλογητὸς εἶ.

Πλημμελήσας ἐν γνώσει, καὶ ἀγνοίᾳ τοῦ βίου πόρας ἐδέξατο, ὁ δοῦλός σου οἰκτίρμων· διὸ ἀτελευτήτου, ζωῆς τοῦτον ἀξίωσον. ὁ τῶν Πατέρων ἡμῶν Θεὸς εὐλογητὸς εἶ. Θεοτοκίον.

Η'

Ἡ Τὸν εὔσπλαγχνον Λόγον, ἀπορρήτῳ λοχείᾳ κυοφορήσασα, τρυφῆς τοῦ Παραδείσου, καὶ δόξης αἰωνίου, μεταστάντα ἀνάπαυσον, ταῖς μητρικαῖς σου λιταῖς τὸν πιστόν σου οἰκέτην.

Ὠδὴ, ἡ. Νικηταὶ τυραννου.

Ἡ Ζωὴ τῶν ζώντων, ὁ θανὼν καὶ θάνατον νεκρώσας Σωτὴρ, ζωῆς ἀϊδίου, Ϛ φωτὸς τὸν δοῦλόν σου μέτοχον δεῖξον, οὗ ἀπέδρα λύπη, στεναγμὸς, καὶ δάκρυα, τοῦτον κατατάξαις, εἰς πάντας τοὺς αἰῶνας.

Ἀ Δελφοὶ καὶ φίλοι, συγγενεῖς καὶ γνώριμοι ἐκδυσωπεῖτε, τὸν Θεὸν τῶν ὅλων, Παραδείσου δεῖξαί με τὸν πνὸν πολίτην, καὶ Ἁγίων δήμοις νῦν συναριθμῆσαί με, κράζει ἀοράτως ὁ μεταστὰς τοῦ βίου.

Ὁ Ὄμματα ἐσβέσθη, χεῖρες ἐφησύχασαν ὁμοῦ καὶ πόδες· ἀκοὴ καὶ γλῶσσα πάλαι ῥητορεύουσα ἐπαμεπαύθη, καὶ ἐν τάφῳ πάντα κεῖται ἀνενέργητα· δεῦτε τὴν βροτείαν θρηνήσατε οὐσίαν.

Θ Ελητὰ ἠλέου, θέλησον τὸν δοῦλόν σου ὃν προσελάβου, Ϛ μὴ ἀποπέμψῃς, σοῦ καταμελήσαντος νόμου δικαίου. οἶδας γὰρ οἰκτίρμων, τὴν βροτῶν ἀσθένειαν, ταύτην ἐκ Παρθένου φορέσας ἀσυγχύτως.

Ἡ Φωτεινοτάτη, πύλη ἣν διώδευσε Θεὸς ὡς οἶδε, πύλας οὐρανίους ἀνοιγῆναι αἴτησαι τῷ σῷ οἰκέτῃ, ὅπως σὲ δοξάζῃ ἐπαναπαυόμενος, μόνη προστασία τοῦ γένους τῶν ἀνθρώπων.

Ὠδὴ, θ'. Ἔφριξε πᾶσα ἀκοή.

Ἔ Θνηκε φύσεως θεσμοῖς, Ϛ τὸν τάφον κατοικεῖ τὸν ἐπώδυνον, ἀπεκδεχόμενος, τὴν δι' Ἀγγέλου ἐσχάτην σάλπιγγα, ὁ μεταστὰς Λόγε Θεοῦ. διὸ δυσωποῦμέν σε, τῆς δεξιᾶς αὐτὸν καταξίωσον, Χριστὲ θείας στάσεως.

Κ Τρίε μόνε Βασιλεῦ, Βασιλείας οὐρανίου ἀξίωσον, ὃν νῦν μετέστησας, πιστόν σου δοῦλον παρακαλοῦμέν σε, Ϛ ἀκατάκριτον αὐτὸν τότε διατήρησον, ἡνίκα ἅπας βροτὸς, παραστῇ σοι τῷ Κριτῇ, μέλλων κρίνεσθαι.

Ἐ Θάπται σῶμα μὲν ἐν γῇ, ἡ ψυχὴ δὲ ἐν ἀδήλοις πορεύεται, προσαναμένουσα, τὴν ἐσομένην νεκρῶν ἀνάστασιν. ἐν ᾗ φιλάνθρωπε Σωτὴρ, λαμπρύνας τὸν δοῦλόν σου, Ἁγίοις σύνταξον, καὶ ἐν κόλποις Ἀβραὰμ διανάπαυσον.

Θεοτοκίον.

Ἄ Χραντε Δέσποινα ἁγνὴ, τὸν Υἱόν σου Ϛ Κριτὴν καὶ Θεὸν ἡμῶν, ὑπὲρ τοῦ δούλου σου, τοῦ μεταστάντος θερμῶς ἱκέτευσον, ἐν χώρᾳ

ζών-

ζώντων ἔνθα φῶς ὑπάρχει τὸ ἄδυτον, κατασκηνῶσαι αὐτὸν μετὰ πάντων ἐκλεκτῶν Ἀειπάρθενε.

ἡ. Προσόμοια, ἦχος, π. β'. Ἡ ἀπεγνωσμένη.

Ἀ Πηγορευμένος τοῖς ἀδελφοῖς μου, καὶ κεχωρισμένος τῶν προσφιλῶν μου, κραυγάζω τῷ Πνεύματι, ἐκ τάφου δυσωδίας, μή μου τὰ πταίσματα ἐτάσῃς ἐν τῇ κρίσεως ὥρᾳ. μή μου τὰ δάκρυα παρίδῃς, ἡ χαρὰ τῶν Ἀγγέλων. ἀλλ' ἀνάπαυσον ὃν προσελάβου, τῇ προστάξει σου Κύριε, διὰ τὸ μέγα σου ἔλεος.

Β Εβορβορωμένος ταῖς ἁμαρτίαις, καὶ γεγυμνωμένος κατορθωμάτων, κραυγάζω τῷ πνεύματι, ἡ βορὰ τῶν σκωλήκων. μή με τὴν τάλαιναν ἀποῤῥίψῃς, ἀπὸ τοῦ σοῦ προσώπου. μή με ἐξ εὐωνύμων στήσῃς, ὁ χορσί σου μὲ πλάσας. ἀλλ' ἀνάπαυσον ὃν προσελάβου, τῇ προστάξει σου Κύριε, διὰ τὸ μέγα σου ἔλεος.

Τ Ένος Σ παστίδα νῦν καταλείψας, μόνος ἐπορεύθην πρὸς ξένην στίβον, καὶ τάφῳ ἐγκέχωσμαι, ὡς δυσώδης σαπρία. οἴμοι, οὐδεὶς ὁ βοηθῶν μοι, ἐν ἐκείνῃ τῇ ὥρᾳ. οἴμοι, ὅτι ἡ κρίσις, ἀδέκαστος ὑπάρχει· ἀλλ' ἀνάπαυσον ὃν προσελάβου, τῇ προστάξει σου Κύριε, διὰ τὸ μέγα σου ἔλεος.

Δ εῦτε Σ θεάσασθε ἅπαντες. Ζήτει εἰς τὴν τῶν Ἱερέων.

Δ εῦτε τελευταῖον ἀσπασμόν. Π οῖος χωρισμὸς ὦ ἀδελφοί

Ἄρτι ἡ τοῦ βίου πονηρά. Ζήτει εἰς τὴν τῶν Μοναχῶν.

Μ Έγας ὁ κλαυθμὸς καὶ ὀδυρμὸς, μέγας στεναγμὸς καὶ ἀνάγκη, ὁ χωρισμὸς τῆς ψυχῆς. ᾅδης καὶ ἀπώλεια, ἡ τῶν προσκαίρων ζωή, ἡ σκιὰ ἡ ἀνύπαρκτος, ὁ ὕπνος τῆς πλάνης, ὁ ἀκαιροφάνταστος, μόχθος τοῦ βίου τῆς γῆς. πόῤῥω ἐκφευξώμεθα Κόσμου, ἅπαν τὸ ἁμάρτημα ἵνα, τὰ οὐράνια κληρονομήσωμεν.

Β Λέπομτες προκείμενον νεκρὸν, λόγον ἀναλάβωμεν πάντες, τῆς τελευταίας ῥοπῆς. οὗτος γὰρ παράγεται, ὥσπερ καπνὸς ἀπὸ γῆς. ὡσεὶ ἄνθος ἐξηνθήσαν, ὡς χόρτος ἐτμήθη, ῥάκει σπαργανούμενος, γῇ καλυπτόμενος· ὅνπερ ἀφανῆ λελοιπότες, τῷ Χριστῷ εὐξώμεθα δοῦναι, εἰς αἰῶνας τούτῳ τὴν ἀνάπαυσιν.

Λ Εῦτε οἱ ἀπόγονοι Ἀδὰμ, ἴδωμεν εἰς γῆν βεβλημένον τὸν κατ' εἰκόνα ἡμῶν, ὅλην τὴν εὐπρέπειαν ἀποβαλόμενον, λελυμένον ἐν μνήματι, σαπρίαν σκωλήκων, σκότει δαπανώμενον, γῇ καλυπτόμενον· ὅνπερ ἀφανῆ λελοιπότες, τῷ Χριστῷ εὐξώμεθα δοῦναι, εἰς αἰῶνας τούτῳ τὴν ἀνάπαυσιν.

Ὅ τε

Ὅτε ἐκ τοῦ σώματος ψυχὴ, μέλλει μὲ βίας ἁρπάζεσθαι ὑπὸ Ἀγγέλων φερόντων, πάντων ἐπιλάθεται τῶν συγγενῶν καὶ γνωστῶν, καὶ φροντίζει τὰ μέλλοντα, κρίσεις φοβεῖται, τὰ τῆς ματαιότητος, καὶ πολυμόχθου σαρκός. τότε τὸν Κριτὴν δυσωποῦντες, παύτων ἐπευξώμεθα ἡμᾶς, συγχωρήσῃ Κύριος ἃ ἔπραξε.

Δεῦτε ἐν τῷ τάφῳ ἀδελφοὶ, βλέψωμεν τὴν τέφραν καὶ κόνιν, ἐξ ἧς ἐπλάσθημεν. τοῦ μὴ πορευόμεθα; τί δ' ἐγεγόναμεν, ποῖος πένης ἢ πλούσιος, ἢ ποῖος δεσπότης; ποῖος δὲ ἐλεύθερος, καὶ οὐχὶ παύτων κοινὴ ὁδός; κάλλος, τοῦ προσώπου ἐσάπη, καὶ τὸ τῆς νεότητος ἄνθος, αὖθις κατεμαράνθη ὁ θάνατος.

Ὅντως ματαιότης καὶ φθορὰ, παύτα τὰ τοῦ βίου ἡδέα, καὶ τὰ περίδοξα. παύτων γὰρ ἐκλείπομεν, παύτων ἀπεξόμεθα, Βασιλεῖς τε καὶ ἄρχοντες, κριταὶ καὶ δυνάσται, πλούσιοι καὶ πένητες, καὶ πᾶσα φύσις βροτῶν. μὴ γὰρ οἱ ποτὲ ἐν τῷ βίῳ, τάφοις καταβέβλωται ὡς πρῴην, ἀναπαῦσαι Κύριος ἀξώμεθα.

Πάντα τὰ τοῦ σώματος μὴν, ὄργανα ἀργὰ θεωροῦνται, τὰ πρὸ μικροῦ κινητά. παύτα ἀνερμήνευτα μέχρι ἀναίσθητα. ὀφθαλμοὶ γὰρ κατέδυσαν, ἐδέθησαν πόδες, χεῖρες ἠσυχάζουσι, καὶ ἀκοὴ σιωπᾷ αὐτοῖς. γλῶσσα τῇ σιγῇ συνεκλείσθη, τάφῳ παραδίδονται. ὄντως, ματαιότης πάντα τὰ ἀνθρώπινα. Θεοτοκίον.

Ὦζε τοὺς ἐλπίζοντας εἰς σὲ, Μήτηρ τοῦ ἀδύτου Ἡλίου, Θεογεννήτρια. αἴτησαι πρεσβεύουσα τὸν ὑπεράγαθον, ἀναπαῦσαι δεόμεθα, τὸν μὴ μετασχόντα, ἐν᾽ ἁγαπώμενοι αἱ τῶν Δικαίων ψυχαὶ θείων ἀγαθῶν κληρονόμον, δεῖξον ἐν αὐλαῖς τῶν Δικαίων, εἰς μνημόσυνον παναμώμε αἰώνιον.

Δόξα, καὶ νῦν, ἦχος, πλ. β΄.

Ὁ ῥωμαῖος με ἄφωνον καὶ ἄπνουν.

Προεφάνη εἰς τὸν τῶν Ἰουδαίων. καὶ μετὰ τὸν Ἀναστασιμὸν Τροπάριον, ἐκβοᾶται ὁ κοιμηθεὶς παρὰ τῶν Ἰουδαίων, λέγοντος.

Ὁ Πιστεύων εἰς Πατέρα, Υἱὸν, καὶ Ἅγιον Πνεῦμα.

Εἶτα τίθεται ἐν τῷ μνήματι· καὶ λαβὼν ὁ Ἰουδαῖος ἔλαιον, ποιεῖ Σταυροὺς, γ΄. ἐπάνω αὐτοῦ, ψάλλων τὸ, Ἀλληλούϊα, καὶ τοὺς Εἱρμοὺς τοῦ μεγάλου Κανόνος.

Ὁ Θεὸς τῶν Πνευμάτων. Εἶτα μικρὰ Ἐκτενὴς. Ἐλέησον ἡμᾶς ὁ Θεός. Μετὰ τὴν Ἐκφώνησιν. Ὁ ἁγιάσας ἐκ μικροῦ.

Καὶ γίνεται τελεία Ἀπόλυσις.

ΑΚΟ-

Α'ΚΟΛΟΥΘΙ'Α ΕΙ'Σ ΠΑΡΑ'ΚΛΗΣΙΝ Α'ΣΘΕΝΩ̃Ν

Χειμαζομένων ὑπὸ πνευμάτων ἀκαθάρτων, καὶ ἐπηρεαζόντων.

Εὐλογεῖ ὁ Ἱερεὺς, καὶ μετὰ τὸ Τρισάγιον, τὸ, Κύριε εἰσάκουσον τῆς προσευχῆς μου. τὸ, Κύριος ποιμαίνει με, καὶ οὐδέν με ὑστερήσει. Κύριος φωτισμός μου, καὶ Σωτήρ μου, τίνα φοβηθήσομαι, τὸ, Ἀναστήτω ὁ Θεὸς, καὶ διασκορπισθήτωσαν οἱ ἐχθροὶ αὐτοῦ. Τὸν, Ν'. εἶτα, Μὴ καταπιστεύσῃς με. Δέξαι μου τὴν δέησιν.

Μετὰ ταῦτα ὁ Ἱερεὺς.

Ἐλέει, καὶ οἰκτιρμοῖς, καὶ φιλανθρωπίᾳ.

Κἶτα τὸν παρόντα Κανόνα.

Κανὼν Παρακλητικὸς εἰς τὸν Κύριον ἡμῶν Ἰησοῦν Χριστόν· εἰς τὴν Ὑπεραγίαν Θεοτόκον· εἰς τοὺς Ἀσωμάτους· εἰς τοὺς Ἀποστόλους· καὶ εἰς πάντας τοὺς Ἁγίους.

Ὠδὴ, α'. ἦχος, β'. Δεῦτε Λαοὶ ᾄσωμεν.

Ὁ Ποιητὴς καὶ Λυτρωτής μου καὶ Κύριος, ἡ τῶν πιστῶν βοήθεια, τάχυνον ῥῦσαί με, τοῦ παρόντος κινδύνου, ὁ δοῦλός σου βοᾷ σοι, μόνε φιλάνθρωπε.

Ὁ Τὴν ἡμῶν μόνος γινώσκων ἀσθένειαν, ἐκ τῆς παρούσης θλίψεως, καὶ τοῦ συνέχοντος, ὀλεθρίου προφθάσας, ἐξάρπασον καὶ σῶσον Σωτὴρ τὸν δοῦλόν σου. Δόξα.

Ἀ'Γγελικαὶ τάξεις αὐλῶν Δυνάμεων, σὺν Ἀποστόλοις Μάρτυσι καθικετεύσατε, τὸν τῶν ὅλων Δεσπότην, κινδύνου βαρυτάτου ῥῦσαι τὸν δοῦλον αὐτοῦ. Καὶ νῦν. Θεοτοκίον.

Ἡ Τῶν πιστῶν καταφυγὴ Ἀειπάρθενε, ἡ κραταιὰ βοήθεια ἡμῶν τῶν δούλων σου, τῆς παρούσης ἀνάγκης, τὸν δοῦλόν σου πρεσβείαις, λύτρωσαι Δέσποινα.

Ὠδὴ, γ'. Στερέωσον ἡμᾶς.

Ὡς πάλαι Ἰακὼβ τὸν σὸν θεράποντα, ἐρρύσω τῆς τοῦ Ἠσαῦ βασκανίας, οὕτω ῥῦσαι τὸν οἰκέτην σου, τῆς παρούσης ἀνάγκης ὡς φιλάνθρωπος.

Φιλάνθρωπε Σωτὴρ, Ἐπικαλοῦμαί σε, ἐν θλίψει ὑπάρχων καὶ ἀθυμίᾳ, μὴ παρίδῃς με τὸν δοῦλόν σου, ἀλλὰ σπεῦσον καὶ ῥῦσαί με ὡς εὔσπλαγχνος. Δόξα.

Ὁ

Ο' Μόνος ἀγαθὸς, ὁ μόνος εὔσπλαγχνος; ὁ μόνος οἰκτίρμων Ϛ ἐλεήμων τῇ πρεσβείᾳ τῶν Ἁγίων σου, τὸν σὸν δοῦλον, οἰκτείρας ἐλευθέρωσον. Καὶ νῦν. Θεοτοκίον.

Ο Ν ἔτεκες Ἁγνὴ, Θεὸν ἱκέτευε, σὺν πᾶσιν Ἀγγέλοις Ϛ Ἀποστόλοις, σὺν Προφήταις τε ἢ Μάρτυσιν, ἐκ κινδύνων τὸν δοῦλόν σου λυτρώσασθαι, Εἶθ' οὕτω τὸν Εἱρμόν.

Στορέωσον ἡμᾶς ἐν σοὶ Κύριε.

Καὶ μνημονεύει τὸν ἀσθενῆ. Εἶτα.

ΠΡεσβεία θορμὴ, ἢ τεῖχος ἀπροσμάχητον, ἐλέους πηγὴ, τοῦ Κόσμου καταφύγιον, ἐκτενῶς βοῶμέν σοι, Θεοτόκε Δέσποινα πρόφθασον, ἢ ἐκ κινδύνων λύτρωσαι ἡμᾶς, ἡ μόνη ταχέως προστατεύουσα.

Ὠδὴ, δ'. Ἐλήλυθας.

ΩΩ λαίλαπι τῶν κινδύνων δεινῶς ῥιπιζόμενον, τὸν σὸν δοῦλον Δέσποτα ἢ τῷ πελάγει τῶν θλίψεων, νῦν κλυδωνιζόμενον, πρὸς γαληνότατον ὅρμον καθοδήγησον.

Ο Ι' θλίβοντες τὸν σὸν δοῦλον Χριστὲ ἐπληθύνθησαν, καὶ γλῶσσαν ἠκόνησαν καθάπερ δίστομον μάχαιραν· ἴδε οὖν φιλάνθρωπε, Ϛ ἐξ ἀδίκου θανάτου τὸν σὸν δοῦλον λύτρωσαι. Δόξα.

Ἀ Ρχάγγελοι, Ἐξουσίαι, Δυνάμεις, Ϛ Ἄγγελοι, Ἀπόστολοι, Μάρτυρες, Ὅσιοι, Προφῆται, Ϛ Δίκαιοι, πάντες δυσωπήσατε, ὑπὲρ τοῦ νῦν παναθλίως κινδυνεύοντος.

Καὶ νῦν. Θεοτοκίον.

ΠΑνύμνητε, τῶν ἀνθρώπων ἑτοίμη βοήθεια, τὰ ἄγρια κύματα τῶν πειρασμῶν καταπρᾴυνον, καὶ τὸν ἐν τῇ σκέπῃ σου, καταφεύγοντα ἴασαι δοῦλόν σου Δέσποινα.

Ὠδὴ, ε'. Ο' τοῦ φωτὸς χορηγός.

Ο' Ἐζεκίου ποτὲ, ἀποπληρώσας τὰς εὐχὰς Κύριε, καὶ τὴν ἐμὴν πλήρωσον ἐν τάχει, ὁ μόνος ἀγαθὸς, Ϛ σῶσον τὸν δοῦλόν σου ἐκ πάσης κακώσεως.

Ο' Δι' Ἀγγέλου χειρὸς, τὸν κορυφαῖον Μαθητὴν Κύριε, ἐκ φυλακῆς θείᾳ δυναστείᾳ ποτὲ ἐξαγαγὼν, ῥῦσαι τὸν δοῦλόν σου δεινῶς κινδυνεύοντα. Δόξα.

Ἀ Γγελικαὶ στρατιαὶ, τῶν Ἀποστόλων, Προφητῶν δῆμός τε, πανευκλεῶν Μαρτύρων, Ὁσίων, ὑπὲρ τοῦ ἐν δεινοῖς ὑπάρχοντος, ἅμα πρεσβείαν ποιήσατε. Καὶ νῦν. Θεοτοκίον.

ΜΗτηρ Χριστοῦ τοῦ Θεοῦ, τάχυνον ῥῦσαι τὸν πιστὸν δοῦλόν σου, τοῦ

χα-

χαλεπȣ̃ καὶ δεινȣ̃ κινδυνȣ, τȣ̃ νυν̃ ἐπελθόντος· ἵνα σε δοξάζῃ καρδίᾳ, καὶ στόματι.

Ὠδὴ, ϛ'. Ἐν ἀβύσσῳ πταισμάτων.

Ὁ Κητῴας γαστρὸς λυτρωσάμενος, πάλαι τὸν Προφήτην σȣ Δέσποτα Κύριε, τὸν σὸν οἰκέτην λύτρωσαι, ἵνα πίστει Σὺ πόθῳ δοξάζῃ σε.

Δαμὴλ ὡς ἐρρύσω λεόντων Χριστὲ, ῥῦσαι πονηρῶν ἐξ ἀνθρώπων νυνὶ κἀμὲ, τὸν σὸν οἰκέτην Δέσποτα, καὶ φθορᾶς καὶ θανάτȣ ἀνάγαγε. Δόξα.

Κινδυνεύοντα σῶσον τὸν δȣ̃λόν σȣ, Σῶτερ τῶν Ἁγίων Ἀγγέλων δεήσεσι. τῶν Προφητῶν Μαρτύρων τε, καὶ σοφῶν Μαθητῶν σου ἐντεύξεσι. Καὶ νυν̃, Θεοτοκίον.

Μὴ παρίδῃς δεινῶς χειμαζόμενον, καὶ ἐξαπορȣ́μενον Κόρη τὸν δȣ̃λόν σȣ, ἀλλὰ συνήθως λύτρωσαι, προσφυγόντα τῇ σκέπῃ σȣ ἄχραντε.

Καὶ τὸν Εἱρμόν. Εἶθ' ȣ̃τω μνημονεύει τὸν ἀσθενῆ.

Εἶτα λέγει τὸ, Θεοτοκίον.

Τῇ Θεοτόκῳ ἐκτενῶς νυν̃ προσδράμωμεν, ἁμαρτωλοὶ καὶ ταπεινοὶ καὶ προσπέσωμεν, ἐν μετανοίᾳ κράζοντες ἐκ βάθȣς ψυχῆς· Δέσποινα βοήθησον ἐφ' ἡμῖν πλαγχνισθεῖσα, σπεῦσον ἀπολλύμεθα ὑπὸ πλήθȣς πταισμάτων, μὴ ἀποστρέψῃς σȣ̀ς δȣ́λȣς κενȣ́ς. σὲ γὰρ Σὺ μόνην ἐλπίδα κεκτήμεθα.

Ὠδὴ, ζ'. Εἰκόνος χρυσῆς.

Ὡς πάλαι τȣ̀ς τρεῖς, ἐκ καμίνȣ τȣ̃ πυρὸς παῖδας ἐρρύσω, ῥῦσαι οἰκτίρμων τὸν οἰκέτην σȣ, ὡς ἀγαθὸς δυσωπȣ̃μέν σε, τῆς ἐπερχομένης ἀνάγκης, Σὺ τῆς φλογώσεως Δέσποτα, τῶν ἀνυποίστων πειρασμῶν, ὅπως δοξάζῃ σε.

Ὁ Μόνος εἰδὼς, τὴν ἀσθένειαν Χριστὲ τὴν ἀνθρωπίνην, ὁ ὑποδείξας ἐν ταῖς θλίψεσι, τὰς παρακλήσεις φιλάνθρωπε, ῥῦσαι τȣ̃ παρόντος κινδυνȣ, καὶ τὸν οἰκέτην σȣ ψάλλοντα· εὐλογητὸς εἶ ὁ Θεὸς ὁ τῶν Πατέρων ἡμῶν. Δόξα.

Ἀγγέλων πληθὺς, Ἀποστόλων, Προφητῶν, Μαρτύρων θείων, καὶ Προπατόρων θεῖος σύλλογος, τὸν ἀγαθὸν δυσωπήσατε, νυν̃ τὸν κοπετὸν μεταστρέψαι, εἰς χαρὰν τȣ̃ κραυγάζοντος· εὐλογητὸς εἶ ὁ Θεὸς ὁ τῶν Πατέρων ἡμῶν. Καὶ νυν̃. Θεοτοκίον.

Ἡ Μόνη ἐλπὶς, καὶ βοήθεια πιστῶν Θεογεννῆτορ, σπεῦσον βοήθει τῷ οἰκέτῃ σȣ, χειμαζομένῳ ταῖς θλίψεσι πάντοθεν, καὶ

ἠπο-

ἠπορημένῳ, Ϛ ἐν ὀδύνῃ ὑπάρχοντι, καὶ καταφεύγοντι εἰς σὲ, ἐν πεποιθήσει ψυχῆς. Ὠ'δὴ, ἡ. Τὸν ἐν καμίνῳ τοῦ πυρός.

ΠΑύλου Ϛ Σύλα τὰς εὐχὰς, ὡς ἐδέξω Ϛ δεσμῶν τούτους ἐρρύσω, Ϛ ἡμῶν Ἐλεήμων τῶν ἀναξίων νυνὶ, βοώντων τὰς φωνὰς ἐπάκουσον, καὶ ῥῦσαι τὸν σὸν δοῦλον, φθορᾶς τε Ϛ θανάτου.

ΜΗ ἀποστρέψῃς ἀπ' ἐμοῦ, τοῦ οἰκέτου σου Χριστὲ τὸ πρόσωπόν σου, ὅτι θλίβομαι ταχὺ, ἐπάκουσόν μου Σωτὴρ, Ϛ ῥῦσαι τοῦ παρόντος κλύδωνος, δι' ἡμῶν βοᾷ σοι ὁ δοῦλός σου οἰκτίρμων. Δόξα.

ΡΑῖς ἱκεσίαις ὁ Θεὸς, τῶν αὐλῶν λειτουργῶν καὶ Ἀποστόλων, καὶ Μαρτύρων χορείας, καὶ Ἱόρων Προφητῶν, Ὁσίων, Δικαίων ἁπάντων τε, ῥῦσαι τὸν σὸν δοῦλον, τοῦ χαλεποῦ κινδύνου.

Καὶ νῦν, Θεοτοκίον.

ΚΑταφυγὴ Χριστιανῶν, βοηθὲ τῶν ἐν δεινοῖς χειμαζομένων, Παναγία Παρθένε, μὴ ὑπερίδῃς τὸν σὸν, οἰκέτην κινδύνοις πονθούμενον, καὶ τῇ κραταιᾷ σου προσφυγόντα νῦν σκέπῃ.

Ὠ'δὴ, θ'. Τὸν ἐκ Θεοῦ Θεὸν Λόγον.

ΡΑ λυπηρὰ τοῦ σοῦ δούλου, τοῦ παρόντος κινδύνου, τὴν ζάλην τὴν πολλὴν καὶ χαλεπὴν, μεταποίησον Δέσποτα, καὶ μετάτρεψον τούτου τὸ πένθος εἰς χαρὰν διηνεκῆ· ἵνα πίστει καὶ πόθῳ ἀπαύστως μεγαλύνῃ σε.

ΘΟῦ τὴν πολλὴν εὐσπλαγχνίαν, μὴ νικήσῃ οἰκτίρμων, τὸ πλῆθος τῶν ἀμέτρων μου κακῶν· ἀλλὰ συνήθει ἐλέει σου, δι' ἡμῶν σοι κραυγάζει ὁ δοῦλός σου, σῶσον, καὶ ῥῦσαί με Χριστὲ, ἀπὸ βλάβης παντοίας ὁ μόνος πολυέλεος. Δόξα.

ΦΕῖσαί μου Κύριε, φεῖσαι, ὅταν μέλλῃς με κρῖναι, Ϛ μὴ καταδικάσῃς με εἰς πῦρ· μὴ τῷ θυμῷ σου ἐλέγξῃς με, δυσωπεῖ σε Παρθένος, ἡ σὲ κυοφορήσασα Χριστὲ, τῶν Ἀγγέλων τὰ πλήθη, Ϛ τῶν Μαρτύρων σύλλογος.

Καὶ νῦν, Θεοτοκίον.

ΥΠόραγία Παρθένε, μετὰ τῶν ἀσωμάτων, λειτουργῶν καὶ ἁγίων Ἀγγέλων, Ἀποστόλων, Προφητῶν, Μαρτύρων, καὶ Ὁσίων ἁπάντων, τὸν μόνον ὑπόραγαθον Θεὸν ἐκδυσωπήσατε, ῥυσθῆναι κακώσεως τὸν δοῦλόν σου.

Εἶθ' οὕτως. Ἄξιον ἐστὶν ὡς ἀληθῶς. Πᾶσαι τῶν Ἀγγέλων αἱ στρατιαί. Δέσποινα Ϛ Μήτηρ τοῦ Λυτρωτοῦ.

Εἶτα μνημονεύει τὸν ἀσθενῆ. Εἶθ' οὕτω λαμβάνει θρυαλλίδα, Ϛ συναλείφει τὸν ἀσθενῆ.

Καὶ

Καὶ λέγει τὴν Εὐχήν.

ΠΑ'τὸν Α'γιε, ἰατρὲ τῶν ψυχῶν, καὶ τῶν σωμάτων ἡμῶν, ὁ πέμψας τὸν μονογενῆ σου Υἱὸν, τὸν Κύριον ἡμῶν Ι'ησοῦν Χριστὸν, πᾶσαν νόσον ἰώμενον, καὶ ἐκ θανάτου λυτρούμενον, ἴασαι καὶ τὸν δοῦλόν σου (τὸν δεῖνα) ἐκ τῆς περιεχούσης αὐτὸν ψυχικῆς τε, καὶ σωματικῆς ἀσθενείας, διὰ τῆς χάριτος τοῦ Χριστοῦ σου, καὶ ζωοποίησον αὐτὸν κτ. τὸ σοὶ εὐάρεστον, ὅπως τὴν ὀφειλομένην σοι εὐχαριστίαν, καὶ προσκυνήσιν, ἐν ἀγαθοεργίαις ἀποπληροῖ· Πρεσβείαις τῆς ὑπερευλογημένης ἐνδόξου Δεσποίνης ἡμῶν Θεοτόκου, καὶ Α'ειπαρθένου Μαρίας, καὶ πάντων σου τῶν Α'γίων. Ὅ τι σὺ εἶ ἡ πηγὴ τῶν ἰαμάτων, καὶ σοὶ τὴν δόξαν ἀναπέμπομεν, τῷ Πατρὶ, καὶ τῷ Υἱῷ, καὶ τῷ Α'γίῳ Πνεύματι, νῦν, καὶ ἀεὶ, καὶ εἰς τοὺς αἰῶνας τῶν αἰώνων. Α'μήν:~

ΕΥ'ΧΗ' ΤΩ'Ν Α'ΓΙ'ΩΝ Ε'ΠΤΑ' ΠΑΙ'ΔΩΝ

Εἰς ἀσθενῆ, καὶ μὴ ὑπνοῦντα.

Ο' Θεὸς Σ μέγας, καὶ αἰνετὸς, καὶ ἀκατάληπτος, Σ ἀνεκδιήγητος, ὁ πλάσας τὸν ἄνθρωπον τῇ χειρί σου, χοῦν λαβὼν ἀπὸ τῆς γῆς, Σ τῇ εἰκόνι τῇ σῇ τιμήσας αὐτὸν, Ι'ησοῦ Χριστὲ, τὸ ἐπιπόθητον ὄνομα, σὺν τῷ ἀνάρχῳ σου Πατρὶ, καὶ τῷ Παναγίῳ, Σ ἀγαθῷ, Σ ζωοποιῷ σου Πνεύματι, ἐπιφάνηθι ἐπὶ τὸν δοῦλόν σου (τόν δε) καὶ ἐπίσκεψαι αὐτὸν ψυχῇ καὶ σώματι, δυσωπούμενος ὑπὸ τῆς πανενδόξου Δεσποίνης ἡμῶν Θεοτόκου καὶ Α'ειπαρθένου Μαρίας. τῶν ἁγίων ἐπουρανίων Δυνάμεων ἀσωμάτων· τοῦ τιμίου ἐνδόξου Προφήτου Προδρόμου Σ Βαπτιστοῦ Ι'ωάννου· τῶν ἁγίων ἐνδόξων καὶ πανευφήμων Α'ποστόλων· τῶν ἐν Α'γίοις Πατέρων ἡμῶν καὶ Οἰκουμενικῶν Διδασκάλων, Βασιλείου τοῦ μεγάλου, Γρηγορίου τοῦ Θεολόγου, καὶ Ι'ωάννου τοῦ Χρυσοστόμου, Α'θανασίου, καὶ Κυρίλλου, Νικολάου τοῦ ἐν Μύροις, Σπυρίδωνος τοῦ Θαυματουργοῦ, καὶ πάντων τῶν Α'γίων Ι'εραρχῶν· τοῦ ἁγίου Α'ποστόλου Πρωτομάρτυρος Σ Α'ρχιδιακόνου Στεφάνου· τῶν ἁγίων ἐνδόξων καὶ Μεγαλομαρτύρων, Γεωργίου τοῦ τροπαιοφόρου, Δημητρίου τοῦ Μυροβλύτου, Θεοδώρου τοῦ στρατηλάτου, καὶ πάντων τῶν ἁγίων Μαρτύρων· τῶν Ο'σίων καὶ Θεοφόρων Πατέρων ἡμῶν, Α'ντωνίου, Εὐθυμίου, Σάββα τοῦ ἡγιασμένου, Θεοδοσίου τοῦ Κοινοβιάρχου, Ο'νουφρίου, Α'ρσενίου, Α'θανασίου τοῦ ἐν τῷ Α'θῳ, καὶ πάντων τῶν Ο'σίων. τῶν

ἁγίων

ἁγίων καὶ ἰαματικῶν Ἀναργύρων, Κοσμᾶ Ϛ Δαμιανοῦ, Κύρου καὶ Ἰωάννου, Παντελεήμονος καὶ Ἑρμολάου, Σαμψὼν καὶ Διομήδους, Θαλαλαίου Ϛ Τρύφωνος, καὶ τῶν λοιπῶν· τοῦ ἁγίου (τοῦ δε) καὶ πάντων σου τῶν ἁγίων, καὶ δὸς αὐτῷ ὕπνον ἀνέσεως, ὕπνον σωματικὸν ὑγείας, καὶ σωτηρίας, καὶ ζωῆς, καὶ ῥῶσιν ψυχῆς Ϛ σώματος. καὶ ὡς ἐπεσκέψω ποτὲ Ἀβιμέλεχ τὸν θεράποντά σου ἐν τῷ Ναῷ τοῦ Ἀγρίππα, καὶ ἔδωκας αὐτῷ ὕπνον παραμυθίας, τοῦ μὴ ἰδεῖν τὴν πτῶσιν Ἱερουσαλὴμ, Ϛ τοῦτον κοιμήσας ὕπνον θρεπτικὸν, Ϛ πάλιν τοῦτον ἀναστήσας ἐν μιᾷ καιροῦ ῥοπῇ, εἰς δόξαν τῆς σῆς ἀγαθότητος· ἀλλὰ Ϛ τοὺς ἁγίους σου ἐνδόξους ἑπτὰ Παῖδας, ὁμολογητὰς Ϛ μάρτυρας τῆς σῆς ἐπιφανείας ἀναδείξας, ἐν ταῖς ἡμέραις Δεκίου τοῦ Βασιλέως καὶ ἀποστάτου, καὶ τούτους κοιμήσας ἐν τῷ σπηλαίῳ ἔτη τριακόσια ἑβδομήκοντα δύο, ὡσεὶ βρέφη θάλποντα ἐν τῇ νηδύϊ τῆς αὐτῶν μητρὸς, καὶ μηδόλως ὑπομείναντα φθορὰν, εἰς ἔπαινον Ϛ δόξαν τῆς φιλανθρωπίας σου, καὶ εἰς ἔνδειξιν καὶ βεβαίωσιν ἡμῶν τῆς παλιγγενεσίας Ϛ ἀναστάσεως πάντων. Αὐτὸς οὖν φιλάνθρωπε Βασιλεῦ, παρέσο καὶ νῦν διὰ τῆς ἐπιφοιτήσεως τοῦ Ἁγίου σου Πνεύματος, Ϛ ἐπίσκεψαι τὸν δοῦλόν σου (τόνδε,) καὶ δώρησαι αὐτῷ ὑγείαν, ῥῶσιν, καὶ εὐρωστίαν διὰ τῆς σῆς ἀγαθότητος· ὅτι παρὰ σοῦ ἐστι πᾶσα δόσις ἀγαθὴ, Ϛ πᾶν δώρημα τέλειον. σὺ γὰρ εἶ ὁ ἰατρὸς τῶν ψυχῶν καὶ τῶν σωμάτων ἡμῶν, Ϛ σοὶ τὴν δόξαν, καὶ εὐχαριστίαν, καὶ προσκυνήσιν ἀναπέμπομεν, σὺν τῷ ἀνάρχῳ σου Πατρὶ, καὶ τῷ Παναγίῳ, καὶ ἀγαθῷ, καὶ ζωοποιῷ σου Πνεύματι, νῦν, καὶ ἀεὶ, Ϛ εἰς τοὺς αἰῶνας τῶν αἰώνων. Ἀμήν.

ΑΚΟΛΟΥΘΙΑ ΕΙΣ ΨΥΧΟΡΡΑΓΟΥΝΤΑ.

Ποιεῖ ὁ Ἱερεὺς Εὐλογητὸν, τὸ, Τρισάγιον, τὸ, Παναγία Τριάς. Πάτερ ἡμῶν. Ὅτι σοῦ, τὸ, Κύριε ἐλέησον, ιβ΄. Δεῦτε προσκυνήσωμεν, γ΄. Καὶ τοὺς παρόντας Ψαλμοὺς, τὸ, Ὁ Θεὸς εἰς τὴν βοήθειάν μου, τὸ, Κύριε εἰσάκουσον τῆς προσευχῆς μου.

Τὸν, Ν΄. Καὶ ὁ Κανών. Εἰς ἦχον, π.β΄.

Ὠδὴ, α΄. Ὡς ἐν ἠπείρῳ πεζεύσας ὁ Ἰσραὴλ.

Δεῦτε συνάχθητε πάντες οἱ εὐσεβῶς, ἐν τῷ βίῳ ζήσαντες, καὶ θρηνήσατε ψυχὴν, ξενωθεῖσαν δόξης τοῦ Θεοῦ, καὶ δουλεύσασαν αἰσχροῖς δαίμοσι πάσῃ σπουδῇ.

ΠΑνῶ ὁ χρόνος μου ἅπας ὁ τῆς ζωῆς, ὡς καπνὸς παρέδραμε, καὶ παρέστησαν λοιπὸν, Ἄγγελοι πεμφθέντες ἐκ Θεοῦ, τὴν ἀθλίαν μου ψυχὴν ζητοῦντες ἀσυμπαθῶς. Δόξα.

Τ' Δὺ ἐφέστηκεν ὄχλος τῶν πονηρῶν, πνευμάτων κατέχοντες, τῶν ἐμῶν ἁμαρτιῶν, ἐγγραφὰς, Ϛ κράζουσι σφοδρῶς, ἐκζητοῦντες ἀναιδῶς τὴν ταπεινήν μου ψυχήν. Καὶ νῦν. Θεοτοκίον.

ΤΟιπὸν πρὸς τίνα βοήσω; τίς μου κλαυθμὸν, ἐξ ὀδύνης δέξεται, καὶ καρδίας στεναγμόν; εἰ μὴ σὺ παράχραντε ἁγνὴ, ἡ ἐλπὶς Χριστιανῶν, καὶ πάντων ἁμαρτωλῶν.

Ὠδὴ, γ'. Οὐκ ἔστιν ἅγιος ὡς σύ.

ΚΑλοί μου φίλοι καὶ γνωστοὶ, ἵνα τί οὐ θρηνεῖτε; ἵνα τί οὐ πενθεῖτε τὸν ποτὲ ἀγαπητὸν, Ϛ φίλον καὶ ἀδελφόν; νῦν δὲ ξένον, καὶ Θεοῦ καὶ πάντων ἡμῶν:~

Τ' Γαπητοί μου ἀδελφοὶ, τὰς ἐμὰς καθορῶντες, πράξεις ἐλεγχομένας, ἐν τῇ στάθμῃ τοῦ ζυγοῦ, Χριστὸν τὸν πάντων Θεὸν, δυσωπεῖτε ἵλεων γενέσθαι μοι. Δόξα.

ΜΝησθέντες μου ἀγαπητοὶ, τῆς πρὸς ὑμᾶς φιλίας, τὸν Χριστὸν δυσωπεῖτε, ἐπιβλέψαι ἐπ' ἐμὲ, τὸν δυστυχῆ τῆς ζωῆς, στερηθέντα καὶ βασανιζόμενον. Καὶ νῦν. Θεοτοκίον.

ΚΛῖνον τὸ οὖς σου ἐπ' ἐμοὶ, τοῦ Θεοῦ μου ἡ Μήτηρ, ἐκ τοῦ ὕψους τῆς δόξης, τῆς πολλῆς σου ἀγαθὴ, εἰσάκουσον στεναγμῶν, τελευταίων, καὶ χεῖρά μοι ὄρεξον:~

Ὠδὴ, δ'. Χριστός μου δύναμις.

ΟΙ' μοι τὸν ἄσωτον, οἴμοι τὸν ἄθλιον, ὅτι χεῖρας ἐκτείνω πρὸς τοὺς ἐμοὺς φίλους τε Ϛ δάκρυα, ἐξ ὀφθαλμῶν μου προχέω, ἀλλ' οὐδεὶς ὁ ἐλεῶν ἐμέ.

Τ' Γὼν ἐπέστη μοι, ψυχῆς πανόλεθρος, καὶ τὰ ὄμματα ῥέπων πρὸς τοῦ Θεοῦ φωτεινοὺς Ἀγγέλους, ἐκβοῶ μικρὸν, ἐάσατέ με ζῆν, ἀλλ' οὐδεὶς ὁ εἰσακούων μου. Δόξα.

Ε' Μὲ πενθήσατε, ἐμὲ θρηνήσατε, τῶν Ἀγγέλων οἱ δῆμοι καὶ τῶν βροτῶν, πάντων οἱ φιλόχριστοι· ἀσυμπαθῶς γάρ μου ἡ ψυχὴ, ἐκ τοῦ σώματος χωρίζεται:~

Καὶ νῦν, Θεοτοκίον.

ΔΕ'σποινα, Δέσποινα, ἄρτι ἐλέησον, ψυχὴν ἀπορουμένην καὶ πρὸς τὴν σὴν, σκέπην μόνην βλέπουσαν, καὶ μὴ παρίδῃς ἀγαθὴ, ἐκδοθῆναί με τοῖς δαίμοσι.

Ὠδὴ,

Ω'δὴ, ε'. Τῷ θείῳ φέγγει σου ἀγαθέ.

ΦΩς μοητὸν λάμψον ἐπ' ἐμοὶ, ἴδω σε Χριστὲ κἂν πρὸς βραχὺ, οὐκ ἔτι γάρ σε θεάσομαι. νέφος γὰρ δαιμόνων, ἄφνω ἐπῆλθέ μοι Ϛ σκότος τῶν αἰσχρῶν μου ἔργων καλύπτει με.

ΕΩ'ζεσθε πάντες ἀγαπητοὶ, ἄσπλαγχνοι φανέντες ἐπ' ἐμὲ, τὸν δυστυχῆ καὶ παράθλιον· πάντες γὰρ εἰ μίαν φωνὴν ἐφθέγξασθε, πρὸς τὸν ἐμὸν Δεσπότην, σκότους ἐρρύσασθε. Δόξα.

ΕΩ'ζου ὁ μέγας ἄρχων Θεοῦ, Μιχαὴλ ὁ θεῖος ἀρχηγός. οὐκ ἔτι γάρ σου τὸ ἅγιον, ὄνομα καλέσω τοῦ βοηθῆσαί μοι· σιγῶσι γάρ μου χείλη, καὶ γλῶσσα δέδεται. Καὶ νῦν. Θεοτοκίον.

ΕΩ'ζου καὶ σὺ ἄχραντε ἁγνὴ, Μήτηρ τοῦ Χριστοῦ μου Ϛ Θεοῦ. οὐκ ἔτι γὰρ τὴν εἰκόνα σου, ἐξ ἐμῶν πταισμάτων βλέψω ὁ ἄθλιος· ἐσβέσθη γὰρ τὸ φῶς μου, νὺξ δέ μ' ἐκάλυψε.

Ω'δὴ, ϛ'. Τοῦ βίου τὴν θάλασσαν.

ΚΛίνατε τὸ οὖς ὑμῶν, ἀδελφοί μου πρὸς ἐμὲ, καὶ προσηνῶς ἀκούσατε, ἐλεεινῶν ῥημάτων μικρὰν φθογγὴν, Ϛ μὴ παρακούσητε, καὶ μισθὸν ἐκ Κυρίου πάντες λήψεσθε:~

Τ'Δὺ νῦν χωρίζεται, μετ' ὀδύνης ἡ ψυχὴ, ἐκ τοῦ δεινοῦ μου σώματος. μὴ οὖν τὸ σῶμά μου θάψητε ἐπὶ γῆς. οὐκ ἔστι γὰρ ἄξιον, ἀλλὰ σύραντες ἔξω κυσὶ ῥίψατε. Δόξα.

ΜΙ' γάρ μοι τὸ ὄφελος, τὴν ψυχὴν ἐν φοβοροῖς, κολαστηρίοις σύρεσθαι, τὸ δὲ σῶμά σου ψάλλεσθαι ὑφ' ὑμῶν; ἐάσατε ἄταφον, ὅπως φάγωσι κύνες τὴν καρδίαν μου.

Καὶ νῦν, Θεοτοκίον.

Τ'Σως διορχόμενοι, ξένοι βλέποντες ὀστᾶ, ὑπὸ κυνῶν συρόμενα, καταμυγέντες κράξουσιν ἐκ ψυχῆς· βοήθησον Δέσποινα, τῇ ψυχῇ τοῦ ἀθλίου τούτου σώματος:~

Ω'δὴ, ζ'. Δροσοβόλον μὲν τὴν κάμινον.

Τ'Δὺ σύραντες ἀπέσπασαν τοῦ σώματος, δεινῶς ἄφνω ἀθλίαν ψυχὴν, καὶ ἀπάγουσι πρὸς Κριτὴν φρικτὸν, καὶ φοβορόν. μνησθέντες μου οὖν ἀγαπητοὶ, τῆς πρὸς ὑμᾶς ὁμιλίας, μνείαν ποιεῖσθέ μου.

Ε'Λεήσατέ με Ἄγγελοι παράγιοι, Θεοῦ τοῦ παντοκράτορος, καὶ λυτρώσασθε τελωνίων πάντων πονηρῶν· οὐκ ἔχω γὰρ ἔργον ἀγαθὸν, ἀντισταθμίζειν τὸν ζυγὸν τῶν φαύλων πράξεων. Δόξα.

Τ'Ν ἐπανέλθητε παράγιοί μου Ἄγγελοι, παραστῆναι βήματι Χριστοῦ, γόνυ κλίναντες, ἐν κλαυθμοῖς βοήσατε αὐτῷ·

ἐλέησον πάντων ποιητὰ, ὄργον χειρῶν σου ἀγαθὲ, καὶ μὴ ἀπώσῃ ἐκ σοῦ.

Καὶ νῦν. Θεοτοκίον.

ΠΡοσκυνήσαντες τὴν Δέσποιναν, καὶ ἄχραντον Μητέρα τοῦ Θεοῦ ἡμῶν, δυσωπήσατε, ὅπως κλίνῃ μεθ' ἡμῶν, καὶ κάμψῃ πρὸς αὐτόν. Μήτηρ γὰρ οὖσα, καὶ τροφὸς εἰσακουσθήσεται.

Ὠδὴ, ἡ. Ἐκ φλογὸς τοῖς ὁσίοις.

ΝΥῦν στενάξατε πάντα τῆς γῆς τὰ πέρατα, ἐπ' ἐμοὶ τῷ ἀθλίῳ, Ὃ συνδακρύσατε· ἦλθε γὰρ δεινὴ ἐκ τῶν ἄνω ἀποφάσις, χεῖρας μου δεθῆναι, καὶ πόδας ἐξωθῆναι.

Ἀ'Στοχήσας ἐκ πάντων πρὸς σὲ τὸν φύλακα, τῆς ἀθλίας ζωῆς μου στενάζων κράζω πικρῶς. ἴδε μου δεσμῶν αἰωνίων τὴν κάκωσιν, καὶ μὴ ἀποκάμῃς, ὑπὲρ ἐμοῦ πρεσβεύων. Δόξα.

Ε'Πειδὴ ἐγενόμην δαίμοσιν ἔκδοτος, καὶ εἰς ᾅδου πυθμένα βίᾳ κατάγουσιν, οἶδα ὅτι νῦν πάντες μου ἐπελάθοντο· σὺ δὲ μνήσθητί μου ὦ Ἄγγελε Κυρίου:~

Καὶ νῦν. Θεοτοκίον.

ΠΟῦ Χριστοῦ μου ἡ Μήτηρ πῶς ἐπελάθου μου; πῶς οὐκ ἔκαμψας σπλάγχνα τοῦ ἐκκενώσαντος, αἷμα ἐκ Πλευρᾶς, ἵνα σώσῃ οὓς ἔπλασεν; οἴμοι πῶς ἐκλείσθη τὰ σπλάγχνα τοῦ Χριστοῦ μου.

Ὠδὴ, θ'. Θεὸν ἀνθρώποις ἰδεῖν ἀδύνατον.

ΘΕοῦ οὐκ ἔτι ἐγὼ μνησθήσομαι. οὐκ ἔνι γὰρ ἐν ᾅδῃ μνημονεύειν τὸν Κύριον. ἀλλ' ἐν σκότει δεινῶς καλυπτόμενος, κάθημαι περιμένων τὴν ἐξανάστασιν, πάντων τῶν βροτῶν ἀνακριθεὶς, εἰς πῦρ βληθήσομαι:~

ΘΕὸς οὐκ ἔτι ἐμοῦ μνησθήσεται, οὐδὲ πληθὺς Ἀ'γγέλων, Ἀ'ρχαγγέλων ὁμήγυρις, Προφητῶν Ἀ'ποστόλων ὁ συλλογος, πλήθη τε τῶν Μαρτύρων πάντων Δικαίων τε· μόνος οὖν ἀντλήσω τὰ κακὰ, ἅπερ συνέλεξα:~ Δόξα.

ΘΡηνήσατέ με νῦν καὶ πενθήσατε, ᾅδου πυθμὴν καὶ ἄβυσσος, καὶ σκώληξ καὶ τάρταρος· αἱ κολάσεις οὖν πᾶσαι στενάξατε· μόνος γὰρ Χριστιανῶν ἤχθην ὑμῖν, παραδοθεὶς τοῦ τιμωρεῖσθαι πικρῶς.

Καὶ νῦν. Θεοτοκίον.

ΘΕοῦ ἡ Μήτηρ βλέψον εἰς ἄβυσσον, ἴδε ψυχὴν βασάνοις, ἐκδοθεῖσαν κολάζεσθαι· καὶ τὰ γόνατα κλίνασα, δάκρυσον· ἵνα ἐπικαμφθεὶς σου ταῖς παρακλήσεσιν, ὁ τὸ αἷμα δοὺς ὑπὲρ ἐμοῦ, ἀνακαλέσῃ με:~

ΚΑ-

ΚΑΝΩΝ ΑΝΑΠΑΥΣΙΜΟΣ.

Εἰς Νήπια τελοῦντα. Ὠδὴ, ἀ. ἦχος, π. ϛ.

Τ῾ραὰμ διοδεύσας. Κύριε ἀνάπαυσον τὸ Νήπιόν.

Σαρκὶ πτωχεύσας λόγε Θεοῦ, καὶ βρέφος γενέσθαι, ἀνδοκήσας δίχα φθορᾶς, Ἀβραὰμ ἐν κόλποις δυσωπῶμέν σε, ὃ προσλαβοῦ κατάταξον Νήπιον.

Ἀιδίου ὡράθης ὁ πρὸ πάντων, αἰῶνος ὑπάρχων, καὶ παιδίοις ὡς ἀγαθὸς, τῇ σῇ ἐπηγγείλω Βασιλείᾳ, οἷς τὸ παρόν ἐμαρείθμησον Νήπιον.

Πρὸ τῆς ἡδέως τῆς σῆς γῆς, ἐν πείρᾳ γενέσθαι, προσελάβω Χριστὲ Σωτὴρ, τὸ ἄμεμπτον βρέφος αἰωνίως, καταξιῶν ἀγαθῶν ὡς φιλάνθρωπος. Θεοτοκίον.

Σοφίαν καὶ Λόγον τὸν τοῦ Πατρὸς, ἀφράστως τεκοῦσα, τῆς ψυχῆς μου τὸ χαλεπὸν, θηρὰ πάσης μανίας καρδίας, τῇ ἀλγηδόνι κατατραύωμον. Ὠδὴ, γ. Οὐρανίαν ἀφίδος.

Προτέλειος λόγος, βρέφος ὀφθεὶς τέλειον, βρέφος ἀτελὲς ἡλικίᾳ πρὸς σὲ μετέσησας, ὅπου ἀνάπαυσον, μὴ δικαίως ἁπάντων, ἀναρεσησάμπαυσον μόνε φιλάνθρωπε.

Ὦμ τοῦ Κόσμου ἡδέως, ἀμαρταθὲν ἄγιον, τῆς ὑπερκοσμίου οἰκτίρμων ἀγαθῶν μέτοχον, δεῖξον δεόμεθα, τὸ ἀδιάφθορον βρέφος, ὅπου μετατέθεικας θεία προσάξεσι.

Τραυμάτων θαλάμων, ἐ φωταυγὲς λήξεως, ἐ ἱερωτάτης χορείας ἁγίων Κύριε, μέτοχον ποίησον, τὸ καθαρώτατον βρέφος, ὅπου ὡς εὐδόκησας Σῶτερ μετέσησας. Θεοτοκίον.

Πορίσας ἐκ πάντων σῶν τῷ σῷ ἄχραντε, Δέσποινα ἐ μόνῳ προσφεύγω σκέπῃ, βοήθησόν μοι. πολλὰ σωτήρια γὰρ, τῆς ἁμαρτίας τὸν πλοῦτον, ἀρετῶν πτωχεία δὲ ὅλος πεπλήρωμαι. Τροπάριον, ἦχος, π. β. Ἀληθῶς ματαιότης τὰ σύμπαντα.

Ὠδὴ, δ. Εἰσακήκοα Κύριε.

Μὴ τὰ Νήπια κλαίωμεν, ἑαυτοὺς δὲ μᾶλλον ἀποδυρώμεθα; ἁμαρτάνοντας ἑκάστοτε, ὅπως τῆς γεέννης λυτρωθείημεν.

Πιγείων ἐφρόνησας, Δέσποτα τὸ Νήπιον ἀπολαύσεως, Οὐρανίων ἀγαθῶν αὐτὸ, ὡς Δικαιοκρίτης καταξίωσον.

ΠΑραδείσου πολίτην σε, δείκνυσι μακάριον ὄντως νήπιον, ὁ ἐκ γῆς σε προσλαβόμενος, καὶ χοροῖς Ἁγίων καταττάτει σε.

Θεοτοκίον.

ΘΕοτόκον σε πάναγνε, οἱ πεφωτισμένοι πάντων γινώσκομεν· τὸν γὰρ Ἥλιον ἐκύησας, τῆς δικαιοσύνης Ἀειπάρθενε.

Ὠδὴ, ε. Ἵνατί με ἀπώσω.

ΤΗ δικαίᾳ σου κρίσει, πρὸ τοῦ ἐκβλαστῆσαι τελείως ἐθέρισας, ἁπαλὴν ὡς χλόην, ὃ μετέστησας Κύριε νήπιον. ἀλλὰ τοῦτο Λόγε, εἰσαγαγὼν εἰς θεῖον ὄρος, ἀγαθῶν αἰωνίων ἐμφύτευσον.

ΑΠαλὸν ὥσπερ κλάδον, ξίφος ἐπελθὼν τοῦ θανάτου σε ἔτεμε, μὴ λαβόντα πεῖραν, κοσμικῶν ἡδονῶν ὦ μακάριον. ἀλλ' ἰδοὺ Χριστός σοι τῶν Οὐρανῶν πύλας ἀνοίγει, ἐκλεκτοῖς ἀριθμῶν σε ὡς εὔσπλαγχνος :~

Ἐπ' ἐμὲ μὴ θρηνεῖτε, θρήνου γὰρ οὐδὲν ἐπετήδευσα ἄξιον. ἑαυτοὺς δὲ μᾶλλον, ἁμαρτάνοντας πενθήσατε πάντοτε, συγγενεῖς καὶ φίλοι, τὸ τεθνηκὸς κραυγάζει βρέφος· ὅπως πεῖραν μὴ σχῆτε κολάσεως.

Θεοτοκίον.

Ἐμαυτὸν ἀπελπίζω, ὅταν πρὸς τὸ πλῆθος ἀπίδω τῶν ἔργων μου. ὅταν δὲ εἰς νοῦν σε ὑπὲρ νοῦν τὴν τεκοῦσαν τὸν Κύριον, Θεομῆτορ λάβω, ἐπαναψύχω τῇ ἐλπίδι, προστασίαν γὰρ μόνην κεκτήμεθα.

Ὠδὴ, ς. Τὴν δέησιν ἐκχεῶ.

ΩΣ νήπιον ἐπὶ φάτνης ἐτέθης, καὶ ἀγκάλαις ἐπεδόθης πρεσβύτου, ὁ βρεφουργῶν ἐν κοιλίᾳ τὰ βρέφη, καὶ πρὸ τοῦ φθάσαι τελείαν εἰς αὔξησιν, μετάγεις τοῦτο πρὸς ζωὴν, εὐχαρίστως διό σε δοξάζομεν.

Ἐβόας τοῖς Ἀποστόλοις ἄφετε, τὰ παιδία πρός με ἔρχεσθαι Λόγε· ἡ γὰρ ἐμὴ Βασιλεία τοῖς οὕτω, γεγενημένοις ὑπάρχει τὸ φρόνημα· τὸ νήπιον οὖν τὸ πρὸς σὲ, μεταστὰν τοῦ φωτός σου ἀξίωσον.

Ἐστέρησας ἀγαθῶν ἐπιγείων, τὸ σὸν βρέφος ἵνα τῶν Οὐρανίων, σοῦ ἀγαθῶν, τοῦτο μέτοχον δείξῃς, μὴ παραβάντως τὸ θεῖόν σου πρόσταγμα. δοξάζομέν σου ἀγαθὲ, τῶν κριμάτων τὸ βάθος τὸ ἄπειρον.

Θεοτοκίον.

ΩΣ τεῖχος καταφυγῆς κεκτήμεθα, Σ ψυχῶν σε παντελῆ σωτηρίαν, καὶ πλατισμὸν ἐν ταῖς θλίψεσι Κόρη, καὶ τῷ φωτί σου ἀεὶ ἀγαλλόμεθα. ὦ Δέσποινα Σ νῦν ἡμᾶς, ἐκ παθῶν Σ κινδύνων διάσωσον :~

Κον-

Κοντάκιον. Μετὰ τῶν Ἁγίων ἀνάπαυσον.
Ὁ Οἶκος. Αὐτὸς μόνος ὑπάρχεις.

Εἶτα Σὺ τοὺς παρόντας Οἴκους.

Οὐδέν ἐστι Μητρὸς συμπαθέστερον, οὐδέν ἐστι Πατρὸς ἀθλιώτερον. τὰ γὰρ σπλάγχνα αὐτῶν συνταράττονται, ὅταν νήπια ἔνθα προπέμπωσι. μέγα τὸ κέντρον ὅπερ ἔχουσιν αἱ καρδίαι αὐτῶν διὰ τὰ παιδία, μάλιστα ἐὰν ὦσιν εὔλαλα. ἐνθυμούμενοι λόγους αὐτῶν μετ' ᾠδῆς. Ἀλληλούϊα.

Πολλάκις γὰρ τοῦ μνήματος ἔμπροσθεν, τοὺς μαθοὺς συγκροτοῦσι Σὺ λέγουσιν· ὦ Υἱέ μου, ὦ τέκνον γλυκύτατον, οὐκ ἀκούεις Μητρός σου τί φθέγγεται; ἰδοὺ Σὺ ἡ γαστὴρ ἡ βαστάσασά σε· διὰ τί οὐ λαλεῖς, ὡς ἐλάλεις ἡμῖν; ἀλλ' οὕτω σιγᾷς τοῦ λαλεῖν μεθ' ἡμῶν; Ἀλληλούϊα.

Ὁ Θεὸς ὁ Θεὸς ὁ καλέσας με, παραμυθία γενοῦ νῦν τῷ οἴκῳ μου. πένθος γὰρ μέγα συνέβη αὐτοῖς. εἰς ἐμὲ γὰρ ἠτένιζον ἅπαντες, μονογενῆ με οὗτοι ἔχοντες. ἀλλ' αὐτὸς ὁ τεχθεὶς ἐκ μήτρας Παρθένου, τῆς Μητρός μου τὰ σπλάγχνα ἀνάψυξον, Σὺ δρόσισον καρδίας Πατρὸς δι' οὗ, Ἀλληλούϊα.

Ὠδὴ, ζ. Παῖδες Ἑβραίων.

Τράψον ἐν βίβλῳ σωζομένων, ὡς φιλάνθρωπος Οἰκτίρμων τὸ σὸν βρέφος, ἵνα χαῖρον βοᾷ τῷ κράτει τῆς σῆς δόξης· εὐλογητὸς εἶ Κύριε ὁ Θεὸς εἰς τοὺς αἰῶνας.

Τίγλη τοῦ σοῦ Λόγε προσώπου, καταλάμπρυνον τὸ βρέφος τὸ σὸν πίστει, μεταστὰν νῦν πρὸς σὲ ἀώρῳ ἡλικίᾳ, Σὺ μελῳδοῦν σοι Κύριε, ὁ Θεὸς εὐλογητὸς εἶ.

Θλίψεων αἴτιος ἐδείχθη, τοῖς ποθοῦσί σε νυνὶ ὁ χωρισμός σου· ἀλλὰ σὺ ἀληθῶς χαρᾶς, Σὺ εὐφροσύνης. κληρονομεῖς γὰρ νήπιον, τὴν ζωὴν εἰς τοὺς αἰῶνας.

Θεοτοκίον.

Τὸν Δε τὴν θλίψιν μου Παρθένε, ἣν ἐπήγαγε τὸ πλῆθος τῶν κακῶν μου· καὶ πρὸ τοῦ ἀπελθεῖν, ἀνάψυξίν μοι δίδου, ταῖς μητρικαῖς δεήσεσιν, ἱλεοῦσθαί μοι τὸ θεῖον.

Ὠδὴ, η. Ἑσπαπλασίως.

Ποῦ Ἀβραὰμ ἐν κόλποις σε, ἐν σκηναῖς ἀναπαύσεως, ἔνθα ἡ χαρὰ ἑορταζόντων πάντοτε, ἐν τόποις ἀνέσεως, ἔνθα τὸ ὕδωρ ἐστὶ τὸ ζῶν, τάξαι σε Χριστὸς, ὁ δι' ἡμᾶς νηπιάσας, βοῶν αὐτῷ ἀπαύστως· Ἱερεῖς ἀνυμνεῖτε, λαὸς ὑπερυψοῦτε εἰς πάντας.

ΑΥ΄πης ἡμῖν παναίτιος, καὶ δακρύων ἀείμνηστος, σοῦ ὁ χωρισμὸς ὡς ἀληθῶς γεγένηται. πρὸ τοῦ γάρ σε γεύσασθαι, τῶν ἐν τῷ βίῳ τούτῳ τέρπνων, ἔλιπεν τὴν γῆν, καὶ γεννητόρων τοὺς κόλπους. ἀλλ' οὖν τοῦ Ἀβραάμ σε ὑπεδέξατο κόλπος, ὡς νήπιον καὶ πάσης ἀμέθεκτον κηλίδος:~

ΤΙ΄ με πενθεῖτε νήπιον, μεταστάντα ὁ κείμενος, κράζει ἀοράτως; οὐ γὰρ πέλω κλαύσιμον· νηπίοις γὰρ ὥρισται, ἡ τῶν Δικαίων πάντων χαρὰ, ἄξια δακρύων μὴ ποιήσαντα ὄργα. Χριστῷ γὰρ μελῳδοῦσιν. Ἱερεῖς ἀνυμνεῖτε, λαὸς ὑπερυψοῦτε:~

Θεοτοκίον.

ΘΙ΄ς τὴν ἐμὴν βοήθειαν Θεοτόκε ἀνάστηθι, πρόσχες τῇ δεήσει, τῇ ἐμῇ καὶ ῥῦσαί με, δεινῆς κατακρίσεως, Ϛ χαλεπῆς ἐτάσεως, σκότους καὶ πυρὸς, καὶ τοῦ βρυγμοῦ τῶν ὀδόντων, δαιμόνων ἐπηρείας, ἀπὸ πάσης ἀνάγκης, ἐλπὶς ἀπηλπισμένων, ζωὴ ἀπεγνωσμένων.

Ὠδὴ, θ΄. Ἐξέστη ἐπὶ τοῦτο.

ΧΡιστὲ ὁ νηπιάσας δίχα τροπῆς, Ϛ Σταυρῷ ὁμιλήσας θελήματι, καὶ μητρικῶν, πόνων τῆς τεκούσης σε κατιδὼν, τὴν ἀθυμίαν κούφισον, Ϛ τὴν ἀχθηδόνα τὴν χαλεπὴν, νηπίου τοῦ θανόντος, πιστῶν τῶν γεννητόρων· ἵνα δοξάζωμεν τὸ κράτος σου:~

ΑΠέστειλας ἐξ ὕψους Παμβασιλεῦ, καὶ λαβὼν τὸ μακάριον νήπιον, ὡς καθαρὸν, Δέσποτα στρουθίον πρὸς καλιὰς, ἐπουρανίους ἔσωσας, τούτου ἐκ παγίδων πολυειδῶν, τὸ πνεῦμα καὶ Δικαίων, τοῖς πνεύμασι συνάψας, καταστρυφᾷν τῆς Βασιλείας σου.

ΝΗδὲν πεποιηκόσι Λόγε Θεοῦ, τοῖς Νηπίοις παρέσχες τὴν οἴκησιν, τῶν Οὐρανῶν. οὕτω γὰρ ηὐδόκησας ἀγαθὲ, οἷς ἀριθμεῖς τὸ πλάσμα σου, νήπιον φοιτῆσαν τὰ νῦν πρὸς σὲ, τὸ ἄλγος τῶν γονέων. αὐτὸς ἐπικουφίζων, ὡς πανοικτίρμων Ϛ φιλάνθρωπος.

Θεοτοκίον.

ΤΟ΄ ὄμμα τῆς καρδίας διαπαντὸς, ἀτενίζω πρὸς σὲ τὴν πανάμωμον, τὴν μητρικὴν, ἔχουσαν πρεσβείαν πρὸς τὸν ἐκ σοῦ. σὲ γὰρ ὑμνοῦσι πάναγνε, κοίμισον τὰ πάθη μου τῆς ψυχῆς· πρὸς ὄρθρον μεταμοίας, ἐξέγειρόν με Κόρη, καὶ τῷ φωτί σου καταλάμπρυνον.

Συναπτὴ μικρά. Καὶ ἡ Εὐχὴ αὕτη.

Ὁ Φυλάσσων τὰ νήπια Κύριε ἐν τῷ παρόντι βίῳ, ἐν δὲ τῷ μέλλοντι διὰ τὸ τῆς γνώμης ἁπλοῦν, καὶ ἀνεύθυνον τοὺς Ἀβραμιαίους κόλπους ἀποπληρῶν, καὶ φωτοειδέσι τόποις κατασκηνῶν, ἐν οἷς αὐλί-

λίζεται τῶν Δικαίων τὰ πνεύματα· πρόσδεξαι ἐν εἰρήνῃ, Ϛ τοῦ δούλου σου (τοῦ δεῖνος) τὴν ψυχήν. αὐτὸς γὰρ εἶπας, τῶν τοιούτων εἶναι τὴν Βασιλείαν τῶν Οὐρανῶν.

Ἐκφώνως. Ὅ τι σοῦ μόνου ἐστὶν ἡ Βασιλεία τῶν Οὐρανῶν.

Ζ'ξαποστειλάριον. Νῦν ἀνεπαυσάμην.

Εἰς τοὺς Αἴνους, στιχηρὰ, ἦχος, π. δ'.

Ὦ τοῦ Παραδώσου Θαύματος.

Ὦ Τίς μὴ θρηνήσει Τέκνον μου, τὴν ἐκ τοῦ βίου τούτου, πενθηράν σου μετάστασιν; ὅτι βρέφος ἄωρον, ἐκ μητρικῶν ἀγκαλῶν νῦν, ὥσπερ στρουθίον τάχος ἐπέτασας, Ϛ πρὸς τὸν Κτίστην πάντων κατέφυγες· ὦ Τέκνον τίς ποτε, μὴ θρηνήσει βλέπων σου τὸ ἐμφανὲς, πρόσωπον εὐμαράντον, τὸ πρὶν ὡς ῥόδον τερπνόν;

Ὦ Τίς μὴ στενάξει Τέκνον μου. Ϛ ἐν κλαυθμῷ βοήσει, τὴν πολλήν σου εὐπρέπειαν, καὶ τὴν ὡραιότητα, τῆς ἁγνῆς πολιτείας σου; ὥσπερ γὰρ ναῦς, ἴχνος οὐκ ἔχουσα, οὕτως ὑπέδυς ἐξ ὀφθαλμῶν ταχύ. δεῦτε οἱ φίλοι μου, συγγενεῖς Ϛ γείτονες, ἅμα ἐμοὶ, τοῦτο ἀσπασώμεθα, τάφῳ ἐκπέμποντες.

Θ Ἁνατος νηπίοις ἄνεσις· τῶν γὰρ τοῦ βίου κακῶν, ἀνεπίδεκτα ὤφθησαν, καὶ πρὸς λῆξιν ἔφθασαν, καὶ χαρὰν ἐπουράριον· τοῦ Ἀβραὰμ τοῖς κόλποις ἀγάλλονται, καὶ τῶν νηπίων Ἁγίων θείοις χοροῖς νῦν συνευφραίνονται, Ϛ πιστῶς χορεύουσιν, ὅτι φθορᾶς, τῆς φιλαμαρτήμονος, καθαροὶ ἀπεδήμησαν :~

Δόξα, ἦχος, π. β'.

Ἄγγος τῷ Ἀδὰμ ἐχρημάτισεν, ἡ τοῦ ξύλου ἀπόγευσις πάλαι ἐν Ἐδὲμ, ὅτε ὄφις ἰὸν ἐξηρεύξατο. δι' αὐτοῦ γὰρ εἰσῆλθεν ὁ θάνατος, παγγενῆ κατεσθίων τὸν ἄνθρωπον· ἀλλ' ἐλθὼν ὁ Δεσπότης, καθεῖλε τὸν δράκοντα, καὶ ἀνάπαυσιν ἡμῖν ἐδωρήσατο· πρὸς αὐτὸν οὖν βοήσωμεν· φεῖσαι Σωτὴρ, καὶ οὓς προσελάβου μετὰ τῶν Ἁγίων ἀνάπαυσον :~

Καὶ νῦν, Θεοτοκίον.

Μ Εταβολὴ τῶν θλιβομένων, ἀπαλλαγὴ τῶν ἀσθενούντων, ὑπάρχουσα Θεοτόκε Παρθένε, σῶζε Πόλιν καὶ λαὸν, τῶν πολεμουμένων ἡ εἰρήνη, τῶν χειμαζομένων ἡ γαλήνη, ἡ μόνη προστασία τῶν πιστῶν :~

Α'ΚΟ-

Α'ΚΟΛΟΥΘΙΑ ΕΙ'Σ Ε'ΓΚΑΙ'ΝΙΑ
Δίσκου, καὶ Ποτηρίου καινοῦ.

Λέγει ὁ Ἀρχιερεύς. Εὐλογημένη ἡ Βασιλεία τοῦ Πατρὸς, καὶ τοῦ Υἱοῦ, καὶ τοῦ Ἁγίου Πνεύματος. Ἀμήν.

Καὶ ἄρχεται ὁ Διάκονος λέγων.

Ἐν εἰρήνῃ τοῦ Κυρίου δεηθῶμεν.
Ὑπὲρ τῆς ἄνωθεν εἰρήνης.
Ὑπὲρ τοῦ Ἁγίου Οἴκου τούτου.
Ὑπὲρ τῶν εὐσεβεστάτων.
Ὑπὲρ τῆς ἁγίας Μονῆς ταύτης.
Ὑπὲρ πλεόντων.
Ἀντιλαβοῦ, σῶσον.
Καὶ ὁ Ἀρχιερεὺς ἐκφωνεῖ.

Ὁ Χορὸς, Κύριε ἐλέησον.
Ὑπὲρ τῆς εἰρήνης τοῦ σύμπαντος.
Ὑπὲρ τοῦ Ἀρχιεπισκόπου.
Ὑπὲρ τοῦ συμπολεμῆσαι.
Ὑπὲρ εὐκρασίας ἀέρων.
Ὑπὲρ τοῦ ῥυσθῆναι ἡμᾶς.
Τῆς Παναγίας, ἀχράντου.
Ὅτι πρέπει σοι πᾶσα δόξα.

Εἶτα χρίει αὐτὰ τῷ ἁγίῳ Μύρῳ λέγων.

Εἰς τὸ ὄνομα τοῦ Πατρὸς, καὶ τοῦ Υἱοῦ, καὶ τοῦ Ἁγίου Πνεύματος, νῦν, καὶ ἀεὶ, καὶ εἰς τοὺς αἰῶνας τῶν αἰώνων. Ἀμήν.

Καὶ μετὰ τὸ χρισθῆναι, καὶ ἁγιασθῆναι, λέγει ὁ Ἀρχιερεὺς τὴν Εὐχὴν ταύτην. Τοῦ Κυρίου δεηθῶμεν.

Δέσποτα Κύριε ὁ Θεὸς ἡμῶν, Υἱὲ, καὶ Λόγε τοῦ Θεοῦ τοῦ ζῶντος, Κύριε Ἰησοῦ Χριστὲ, ὁ τὸ Ποτήριον τῆς καινῆς σου Διαθήκης ἁγιάσας, καὶ ἐπιδοὺς αὐτὸ εἰς εὐφροσύνην πᾶσι τοῖς μεταλαμβάνουσιν ἐξ αὐτοῦ· αὐτὸς καὶ νῦν Δέσποτα Χριστὲ ὁ Θεὸς ἡμῶν, ἐξαπόστειλον τὸ Πνεῦμά σου τὸ Ἅγιον ἐπὶ τὸ Ποτήριον τὸ καινὸν τοῦτο, καὶ εὐλόγησον, καὶ ἁγίασον, καὶ τελείωσον, καὶ τοῖς μεταχοῦσιν ἐξ αὐτοῦ παράσχου τὴν εἰρήνην, τὴν ἀγάπην, καὶ τὴν ὁμόνοιαν, ἥτις οὐδέ τοτε ἐκπίπτει. Σὺ γὰρ εἶ ὁ ἁγιασμὸς ἡμῶν, καὶ ὁ φωτισμὸς, Χριστὲ ὁ Θεὸς ἡμῶν, καὶ σοὶ τὴν δόξαν ἀναπέμπομεν, σὺν τῷ ἀνάρχῳ σου Πατρὶ, καὶ τῷ Παναγίῳ, καὶ ἀγαθῷ, καὶ ζωοποιῷ σου Πνεύματι, νῦν, καὶ ἀεὶ, καὶ εἰς τοὺς αἰῶνας τῶν αἰώνων. Ἀμήν.

Καὶ σφραγίζει αὐτὰ τῇ χειρὶ λέγων.

Ἰδοὺ ἡγίασται καὶ τετελείωται τὸ Ποτήριον τῆς σωτηρίας, καὶ ὁ Δίσκος τῆς ζωῆς τῆς καινῆς Διαθήκης· ἐν ὀνόματι τοῦ Πατρὸς, καὶ τοῦ Υἱοῦ, καὶ τοῦ Ἁγίου Πνεύματος, νῦν, καὶ ἀεὶ, καὶ εἰς τοὺς αἰῶνας τῶν αἰώνων.

Καὶ γίνεται τελεία Ἀπόλυσις.

Ἐτέ-

Digitized by Google

Ἑτόρα Ἀκολουθία εἰς Ἐγκαίνια Δίσκου καὶ Ποτηρίου, καινῶν καὶ ἀθίκτων.

Εἶτα. Εἰρήνη πᾶσι. Τοῦ Κυρίου δεηθῶμεν.

Κατάπεμψον Κύριε ὁ Θεὸς ἡμῶν ἐπὶ τὸν Δίσκον τοῦτον τὴν εὐλογίαν τῇ ἁγιαστικῇ δυνάμει τοῦ Παναγίου Πνεύματος, ἵνα ἐν αὐτῷ σφαγιάσωμεν τὸν Ἀμνὸν, καὶ προσφόρωμεν τὸ Σῶμα τοῦ Χριστοῦ σου τοῦ αἴροντος τὴν ἁμαρτίαν τοῦ Κόσμου, τὸ διαδιδόμενον τοῖς πιστοῖς, ὅπως μεταβῶσιν ἐκ τοῦ θανάτου εἰς τὴν ζωήν· εὐδοκίᾳ τῇ σῇ ἀγαθότητι, νῦν, καὶ ἀεὶ, καὶ εἰς τοὺς αἰῶνας τῶν αἰώνων. Ἀμήν.

Τοῦ Κυρίου δεηθῶμεν.

Ἐπίτασον Κύριε ἐπὶ τὸ Ποτήριον τοῦτο ἐκ τῶν ἀπεριγράπτων σου κόλπων τὸ Πνεῦμά σου τὸ Ἅγιον, τὸ Πνεῦμα τῆς ἀληθείας, τὸ Κύριον, καὶ ζωοποιόν. ἵνα προσφόρωμεν ἐν τούτῳ τὸ Αἷμά σου τὸ τίμιον, δι' οὗ ἐξέχεας ἔλεος ἐπὶ τῷ σῷ ποιμνίῳ εἰς ἄφεσιν ἁμαρτημάτων τοῖς πιστεύουσι, καὶ ὁμολογοῦσι τὰ Παθήματά σου. Ὅτι σὺ εἶ ὁ δωτὴρ τῆς χάριτος, καὶ σοὶ πρέπει δόξα σὺν τῷ Πατρί σου, καὶ τῷ ζωοποιῷ σου Πνεύματι, νῦν, καὶ ἀεὶ, καὶ εἰς τοὺς αἰῶνας τῶν αἰώνων. Ἀμήν.

Εἶτα χρίει τῷ Ἁγίῳ Μύρῳ, λέγων.

Εἰς τὸ ὄνομα τοῦ Πατρὸς, καὶ τοῦ Υἱοῦ, καὶ τοῦ Ἁγίου Πνεύματος, νῦν, καὶ ἀεὶ, καὶ εἰς τοὺς αἰῶνας τῶν αἰώνων. Ἀμήν.

Καὶ λέγει. Ἰδοὺ ἡγίασται καὶ τετελείωται ὁ Ἅγιος Δίσκος σὺν τῷ Ἁγίῳ Ποτηρίῳ τοῦ Ἁγίου Θυσιαστηρίου, τῇ ἐνοργείᾳ τοῦ Πατρὸς καὶ τῇ εὐδοκίᾳ τοῦ μονογενοῦς αὐτοῦ Υἱοῦ, καὶ τῇ ἐπισκιάσει, καὶ ἐπιφοιτήσει τοῦ Παναγίου Πνεύματος, νῦν, καὶ ἀεὶ, καὶ εἰς τοὺς αἰῶνας τῶν αἰώνων. Ἀμήν.

ΕΥΧΗ ΕΠΙ ΑΝΟΙΞΕΙ ΕΚΚΛΗΣΙΑΣ

Ἀπὸ Αἱρετικῶν βεβηλωθείσης, Ταρασίου Πατριάρχου.

Τοῦ Κυρίου δεηθῶμεν.

Δέσποτα Κύριε ὁ Θεὸς ἡμῶν, σὲ δυσωποῦμεν τὸν ἵλεων καὶ εὐμενῆ ἐπὶ ταῖς ἁμαρτίαις ἡμῶν, εἰσάκουσον τῆς δεήσεως τῶν δούλων σου,

σου, ἢ εἴτις ἐξ αἱρετικῆς ἐγχειρίσεως προσετρίβη λώβησις τῷ ἁγίῳ σου Θυσιαστηρίῳ, περίελε αὐτὴν ὡς ἀγαθὸς καὶ φιλάνθρωπος. Ὅπως ἀκατακρίτως παριστάμενοι κατενώπιον τῆς ἁγίας δόξης σου. λειτουργεῖν ἐν αὐτῷ ἢ προσφέρειν σοι τὰς ἀναιμάκτους Θυσίας τῆς ἀληθινῆς ἡμῶν λατρείας καταξιωθῶμεν, καὶ τυχεῖν τῶν αἰωνίων ἀγαθῶν, ὧν ἡτοίμασας τοῖς ἀγαπῶσί σε Κύριε. Ὅτι σὺ εἶ ὁ ἁγιασμὸς ἡμῶν, καὶ σοὶ τὴν δόξαν ἀναπέμπομεν, τῷ Πατρὶ, ἢ τῷ Υἱῷ, ἢ τῷ Ἁγίῳ Πνεύματι, νῦν, καὶ ἀεὶ, καὶ εἰς τοὺς αἰῶνας τῶν αἰώνων. Ἀμήν.

ΕΥΧΗ ΕΠΙ ΑΝΟΙΞΕΙ ΝΑΟΥ

Βεβηλωθέντος ὑπὸ Ἐθνῶν, ἀλλὰ δὴ ἢ Αἱρετικῶν.

Κύριε ὁ Θεὸς ἡμῶν, ὁ τὸν Ναὸν τοῦτον ἀναδείξας εἰς κατοικητήριον σὸν, διὰ τῆς ἐπιφοιτήσεως τοῦ ζωοποιοῦ σου Πνεύματος ἐν τῷ τιμίῳ χρίσματι, τῷ ἁγιάσαντι Προφήτας ἢ Ἀποστόλους, εἶτα διὰ τὰς ἁμαρτίας ἡμῶν βεβηλωθῆναι συγχωρήσας αὐτὸν, καὶ τὸ παράμωμόν σου χρανθῆναι Θυσιαστήριον, παρὰ τῶν ἀθέων ἐθνικῶν, οἷς τὸ πολυύμνητον, καὶ μεγαλοπρεπὲς ὄνομα τῆς σῆς οὐ γινώσκεται δόξης. Αὐτὸς πάλιν ἱλέῳ προσδεχόμενος ἡμᾶς ὄμματι μετὰ Πίστεως προσερχομένους εἰλικρινοῦς, καὶ τὰς ἡμετέρας ἐξομολογουμένους ἁμαρτίας ἐν ἐπιγνώσει καὶ μετανοίᾳ, Θυσίας τε καθαρὰς καὶ ἀναιμάκτους ἀναφέρειν, ἐν τούτῳ σοι θέλοντας, ἀπόσμηξον αὐτὸν τῆς ἐπιτριβείσης κηλίδος, ἢ τῆς προτέρας ἔμπλεων ἀνάδειξον καθαρότητος, ὡς μόνος ὢν αὐτοκαθαρότης, καὶ οὐσιώδης ἁγιωσύνη. μόνος τε δυνάμενος ἁγιάζειν τοὺς ἐπιστρέφοντας καρδίαν ἐπὶ σὲ, καὶ καθαρίζειν ὁλοτελῶς ἡμᾶς ἀπὸ συνειδήσεως πονηρᾶς, ἢ παντὸς ἐνδοιασμοῦ ἢ ἀμφιβολίας. Ὅτι σὺ εἶ ὁ ἁγιασμὸς ἡμῶν, ἢ σοὶ τὴν δόξαν ἀναπέμπομεν, τῷ Πατρὶ, καὶ τῷ Υἱῷ, ἢ τῷ Ἁγίῳ Πνεύματι, νῦν, καὶ ἀεὶ, ἢ εἰς τοὺς αἰῶνας τῶν αἰώνων. Ἀμήν.

Λέγεται δὲ ἡ τοιαύτη Εὐχὴ, ἢ ἐπὶ ἀνοίξει Ναοῦ, ὑπὸ Αἱρετικῶν καθυβρισθέντος, ἐναλλάττοντος μόνον τοῦ Ἀρχιερέως ἀπὸ τοῦ Θυσιαστηρίου, καὶ λέγοντος οὕτω.

Παρὰ τῶν ἐκταραξάντων ἢ σχισάντων τὴν Ἐκκλησίαν ἐν ἀθετήσει

καὶ

καὶ ὕβρει τῆς ἀληθείας Εὐαγγελίων, καὶ τῆς Ἀποστολικῶν, καὶ Πατρικῶν, καὶ Κανονικῶν παραδόσεων·

Ἐπισωάτω αὖθις ἐξῆς ἀπὸ τοῦ,

Αὐτὸς πάλιν ἱλέφ προσδεχόμενος ἡμᾶς ὄμματι.

ΕΥΧΗ, ΗΝ ΛΕΓΕΙ Ο ΑΡΧΙΕΡΕΥΣ Ἐπὶ Γ ορισθέσαι καινῇ Εἰκόνα.

Χρίει αὐτὴν τῷ Ἁγίῳ Μύρῳ ἐν τοῖς τέσσαρσι μέρεσι, καὶ ὅτως εὔχεται. Εἶτα. Εἰρήνη πᾶσι.

Τῷ Κυρίῳ δεηθῶμεν.

Κύριε Βασιλεῦ ἡμῶν παντοκράτωρ, ὁ Πατὴρ τοῦ Κυρίου ἡμῶν καὶ Σωτῆρος Ἰησοῦ Χριστοῦ, ὁ ὁρίσας τὸν δοῦλόν σου Μωϋσῆν, ἵνα ἱσορήσῃ τὴν Εἰκόνα τῷ Χερουβὶμ ἐν τῇ Σκηνῇ τῇ ἁγίᾳ, σὺ ἡμεῖς Κύριε ὅτως ἐλάβομεν Εἰκόνα ἁγίαν εἰς μνήμην αὐτῷ· δεόμεθά σου Βασιλεῦ ἡμῶν, τοῦ ἀπορεῖλαι τὴν χάριν τοῦ Ἁγίου σου Πνεύματος, καὶ τὸν Ἄγγελόν σου ἐπὶ τὴν Εἰκόνα ταύτην τὴν ἁγίαν· ἵνα γένηται (εἰς αὐτὴν εἴτις δεηθῇ) εἰς ἐκπλήρωσιν τῆς δεήσεως αὐτοῦ, διὰ τῆς χάριτος, καὶ ἐλεημοσύνης, καὶ σπλάγχνων τοῦ μονογενοῦς σου Υἱοῦ, σὺν φιλανθρώπου Κυρίου καὶ Θεοῦ, καὶ Σωτῆρος ἡμῶν Ἰησοῦ Χριστοῦ·

Ε Κ Φ Ω Ν Η Σ Ι Σ.

Ὅτι σοὶ πρέπει τιμὴ, σὺν προσκυνήσις, τῷ Πατρὶ, καὶ τῷ Υἱῷ, καὶ τῷ Ἁγίῳ Πνεύματι, νῦν, καὶ ἀεὶ, καὶ εἰς τοὺς αἰῶνας·

Εὐχὴ λεγομένη ἐν τῇ Εἰσόδῳ πρὸ τῆς σωνάξεως, ὅτε ἀνοίξει Ναὸν, ἐν ᾧ συνεβη θαμεῖν ἀνθρωπον βιαίως.

Δέσποτα Κύριε ὁ Θεὸς ἡμῶν, ὁ διὰ τὴν πολλήν σου καὶ ἄφατον ἀγαθότητα καταξιώσας ὀνομασθῆναι τὸν Ναὸν (τόνδε) τῆς σῆς ἀπροσίτου καὶ ἀπεριγράπτου σκηνώματος δόξης, διὰ τῆς τοῦ Παναγίου καὶ ζωοποιοῦ σου Πνεύματος ἐνεργείας ἁγιασθέντα, νῦν δὲ διὰ τὴν τῶν ἡμετέρων ἁμαρτημάτων πληθὼ παραχωρήσας μολυνθῆναι τοῦτον· Ἀπὸ σωματώματος βιαίου θανάτου γεγονότος εἰς ἄνθρωπον, κατ' εἰκόνα πλασθέντα σήν, ὑπ' ἐπηρείας τοῦ ἀπ' ἀρχῆς ἀνθρωποκτόνου διαβόλου.

Αὐ-

Αὐτὸς πάλιν διὰ τὸ πολὺ Σ ἀμέτρητον ἔλεός σου, τὴν ἡμῶν τῶν ἁμαρτωλῶν καὶ ἀχρείων δούλων σου αἴτησιν προσδεχόμενος, ἐξ εἰλικρινοῦς προσαγομένην σοι πίστεως, καθάρισον τὸν Οἶκον τοῦτον, Σ τὸ ἐν αὐτῷ Θυσιαστήριον, διὰ τῆς ἐπιφοιτήσεως τοῦ ἁγίου σου Πνεύματος, καὶ τὴν προτέραν αὐτῷ χάριν ἐγκαίνισον εἰς δοξολογίαν ἀπρόσκοπον, εἰς προσφορὰν εὐπρόσδεκτον τῆς ἀναιμάκτου Θυσίας, εἰς δόξαν, καὶ ἔπαινον τῆς σῆς ἀγαθότητος. Ναὶ Δέσποτα τῶν ἁπάντων, ὁ μόνος φύσει καθαρὸς Σ παράγιος, ὁ ἁγιάζων πάντα τῷ λόγῳ σου, καὶ ἡμᾶς τοὺς ἐν ὅλῃ καρδίᾳ ζητοῦντάς σε, καθάρισον ἀπὸ παντὸς μολυσμοῦ σαρκὸς καὶ πνεύματος, διαλογισμῶν ἀμφιβόλων, καὶ συνειδήσεως ἐξεταζούσης. Ὅτι σὺ εἶ ὁ ἁγιασμὸς ἡμῶν, καὶ σοὶ τὴν δόξαν ἀναπέμπομεν, τῷ Πατρὶ καὶ τῷ Υἱῷ, Σ τῷ Ἁγίῳ Πνεύματι, νῦν, καὶ ἀεὶ, Σ εἰς τοὺς αἰῶνας τῶν αἰώνων. Ἀμήν:~

Λέγεται δὲ ἡ τοιαύτη Εὐχὴ, καὶ ἐπὶ ἀνοίξει Ναοῦ, ἐν ᾧ ζῶον ἄλογον κατὰ τὸν νόμον τὸν πάλαι ἀκάθαρτον καὶ ἄθυτον, ἢ ἔθανεν, ἢ ἐγέννησεν.

Ἐναλλάσσοντος μικρὸν τοῦ Ἀρχιερέως, ἀπὸ τοῦ,

Ἀπὸ συμπτώματος βιαίου θανάτου, ἀπ' ἀρχῆς ἀνθρωποκτόνου διάβολου.

Καὶ λέγοντος ἐπὶ μὲν τοῦ διαφορήσαντος ἀλόγου οὕτω.

Παραχωρήσας μολυνθῆναι τοῦτον ἐξ ἐπηρείας διαβολικῆς ἀλόγου θανάτῳ ζώου, κατὰ τὸν πάλαι σὸν ἅγιον Νόμον ἀθύτου, καὶ ἀκαθάρτου.

Εἶτα ἐπιφέροντος τό. Αὐτὸς πάλιν διὰ τὸ πολύ. Σ τὰ ἑξῆς.

Ἐπὶ δὲ τοῦ γεννήσαντος ζώου, οὕτω.

Παραχωρήσας μολυνθῆναι τοῦτο ἐξ ἐπηρείας διαβολικῆς ἀλόγου γεννήσει ζώου κατὰ τὸν πάλαι σὸν ἅγιον Νόμον ἀθύτου καὶ ἀκαθάρτου.

Εἶτα ἐπισυναπτοντος τό. Αὐτὸς πάλιν.

Καὶ τὰ ἑξῆς ἕως τέλους τῆς Εὐχῆς.

ΤΑΞΙΣ ΓΙΝΟΜΕΝΗ, ΕΙ' ΣΥΜΒΗ ΤΙ

Μιαρὸν οἷον δήποτε ἐμπεσεῖν εἰς φρέαρ Ὕδατος.

ΧΡὴ πρῶτον ἐξαντλῆσαι ἐκ τοῦ φρέατος κάδους, μ'. καὶ αὐτοὺς ἐκχέειν ἔξω. εἶτα ἅψας ὁ Ἱερεὺς κηρὸς, Σ λαβὼν Θυμιατὸν, θυμιᾷ κύκλῳ τοῦ φρέατος. εἶτα βάλλει Ὕδωρ τῶν ἁγίων Θεοφανείων, σταυροειδῶς, ἐκ, γ'. Καὶ οὕτω σταθεὶς κατὰ ἀνατολὰς, ἐπεύχεται λέγων.

Τοῦ

Τοῦ Κυρίου δεηθῶμεν.

Κύριε ὁ Θεὸς τῶν Δυνάμεων, ὁ πάντα καλὰ λίαν ποιήσας, ὁ καθαρίζων ἐν ὀνόματί σου πάντα μολυσμὸν, καὶ ἀκαθαρσίαν, καὶ μετασκευάσας ἁγιάζων τὰ πάντα· αὐτὸς καὶ νῦν Δέσποτα, ἐπίφανον ἐπὶ τῆς παρούσης ὥρας, διὰ τοῦ τύπου τοῦ Σταυροῦ σου, καὶ καθάρισον τὸ φρέαρ τοῦτο ἐκ τῆς εὑρεθείσης ἐν αὐτῷ ἀκαθαρσίας, καὶ ἐκ τοῦ ἐμπεπτωκότος ἐν αὐτῷ μυσαροῦ, ἢ κνωλάδου, συγκαταβαίνων τῷ ἀτελεῖ τῆς διανοίας ἡμῶν, καὶ τῇ ἀσθενείᾳ τῶν λογισμῶν, καὶ μὴ κατακρίνῃς ἡμᾶς τὰ καλὰ λίαν μὴ χωροῦντας, ἀλλὰ καθάρισον ἡμᾶς ἀπὸ παντὸς μολυσμοῦ σαρκὸς καὶ πνεύματος, καὶ ἁγίασον τὸ ὕδωρ τοῦτο τῷ Πνεύματί σου τῷ ἁγίῳ. Ὅτι σὺ εἶ ὁ ἁγιασμὸς ἡμῶν, καὶ σοὶ τὴν δόξαν ἀναπέμπομεν, τῷ Πατρὶ, καὶ τῷ Υἱῷ, καὶ τῷ Ἁγίῳ Πνεύματι, νῦν, καὶ ἀεὶ, καὶ εἰς τοὺς αἰῶνας τῶν αἰώνων. Ἀμήν.

Τοῦ Κυρίου δεηθῶμεν.

Ὁ Θεὸς ὁ μέγας καὶ θαυμαστὸς, ὁ ἀνεκδιηγήτῳ ἀγαθωσύνῃ, καὶ πλουσίᾳ προνοίᾳ διοικῶν τὴν ἀνθρώπων ζωὴν, ὁ καὶ τὰ ἐγκόσμια ἡμῖν δωρησάμενος ἀγαθά σου· ὁ τὸ πικρὸν ὕδωρ ἐπὶ Μωϋσέως τῷ Λαῷ εἰς γλυκύτητα μεταποιήσας, καὶ τὰ βλαβερὰ ὕδατα ἐπὶ Ἐλισσαίου ἅλατι θεραπεύσας, ὁ τῷ Ἀποστόλῳ σου Πέτρῳ δι' ὀπτασίας νομοθετήσας, μηδὲν ἡγεῖσθαι κοινὸν ἢ ἀκάθαρτον. αὐτὸς Δέσποτα φιλάνθρωπε καθάρισον τὸ ὕδωρ τοῦτο, διὰ τῆς σημειώσεως τοῦ τύπου τοῦ Σταυροῦ σου, ἀπὸ παντὸς μολυσμοῦ, καὶ ἁγίασον αὐτὸ τῷ Πνεύματί σου τῷ ἁγίῳ, εἰς τὸ γενέσθαι αὐτὸ τοῖς ἐξ αὐτοῦ μεταλαμβάνουσιν ἀῤῥύπωτον. Ὅτι σὺ εἶ ὁ Θεὸς ἡμῶν, ὁ εὐλογῶν, καὶ ἁγιάζων τὰ σύμπαντα, καὶ σοὶ τὴν δόξαν ἀναπέμπομεν, τῷ Πατρὶ, καὶ τῷ Υἱῷ, καὶ τῷ Ἁγίῳ Πνεύματι, νῦν, καὶ ἀεὶ, καὶ εἰς τοὺς αἰῶνας τῶν αἰώνων. Ἀμήν.

ΤΑΞΙΣ ΓΙΝΟΜΕΝΗ, ΕΙ' ΣΥΜΒΗ ΤΙ Μιαρὸν, ἢ ἀκάθαρτον προσφάτως ἐμπεσεῖν εἰς ἀγγεῖον Οἴνου, ἢ Μέλιτος, ἢ ἄλλου τινος.

Χρὴ τὸ ἐμπεσὸν ἀκάθαρτον παραχρῆμα αἴρεσθαι, καὶ ῥίπτεσθαι ἔξω· Καὶ εἰς ἕτερον ἀγγεῖον βαλεῖν τὸν Οἶνον, ἢ τὸ Ἔλαιον. Τὸ δὲ κενωθὲν ἀγγεῖον πλύνεσθαι ἔσωθεν, καὶ ἔξωθεν, καὶ τὸν Γόρεα·

λα-

λαβόντα Θυμιατὸν, θυμιάσαι τὸ πλυθὲν ἀγγεῖον ἔσωθεν· Καὶ βαλεῖν ἐν αὐτῷ Ὕδωρ ἀπὸ τῶν ἁγίων Θεοφανείων, ποιοῦντα Σταυροῦ τύπον, τρίτον. εἶτα, βαλεῖν ἐν αὐτῷ τὸν οἶνον, ἢ τὸ ἔλαιον, καὶ θυμιάσαντα, ἐπεύχεσθαι οὕτως.

Τοῦ Κυρίου δεηθῶμεν.

Ἅγιε Κύριε ὁ Θεὸς ἡμῶν, ὁ τῇ σῇ εὐσπλάγχνῳ ἐπιδημίᾳ πᾶσαν ἀκαθαρσίαν τοῦ ἐχθροῦ καταργήσας, ὁ διαστειλάμενος μὴ τὰ εἰσπορευόμενα κοινοῦν τὸν ἄνθρωπον, ἀλλὰ πάντα καθαρὰ εἶναι τοῖς καθαροῖς· ὁ διὰ τοῦ Σκεύους τῆς ἐκλογῆς τοῦ σοῦ Ἀποστόλου, διδάξας ἡμᾶς πάντα τὰ ὑπὸ σοῦ κτισθέντα καλὰ εἶναι πιστεύειν, καὶ μηδὲν ἡγεῖσθαι ἀπόβλητον, διὰ θείου λόγου, καὶ τῆς πρὸς σὲ ἐντεύξεως ἁγιαζόμενα· αὐτὸς εὐλόγησον τὸν Οἶνον τοῦτον, (ἢ τὸ Ἔλαιον,) τῇ σῇ χάριτι, διὰ τῆς ἐπιχύσεως τοῦ Ἁγίου Ὕδατος, καὶ πάντα μολυσμὸν, ἢ διστραγμὸν, ἐκ τοῦ ἐν αὐτῷ ἐμπεσόντος ἑρπετοῦ κατὰ μεθοδείαν τοῦ πονηροῦ ἀπέλασον ἐκ τῆς διανοίας τῶν δούλων σου, εἰς τὸ γενέσθαι πᾶσι τοῖς χριομένοις αὐτὸ εἰς εὐφροσύνην, διδοὺς πᾶσι τοῖς ἐξ αὐτῶν μεταλαμβάνουσιν, ἐν ἁγιασμῷ, καὶ ἐν καθαρᾷ συνειδήσει προσιέναι τοῖς ἀχράντοις σου Μυστηρίοις. Ὅτι σὺ εἶ ὁ εὐλογῶν, καὶ ἁγιάζων τὰ σύμπαντα, καὶ σοὶ τὴν δόξαν ἀναπέμπομεν, σὺν τῷ ἀνάρχῳ σου Πατρὶ, καὶ τῷ Παναγίῳ, καὶ ἀγαθῷ, καὶ ζωοποιῷ σου Πνεύματι, νῦν, καὶ ἀεὶ, καὶ εἰς τοὺς αἰῶνας τῶν αἰώνων. Ἀμήν:—

Εἶτα ἀπογεύεται πρῶτον ὁ Ἱερεὺς ἐξ αὐτοῦ, καὶ ἀποδίδωσι καὶ τοῖς τοῦ οἴκου Κυρίοις. Εἰδέγε συμβῇ τὸ ἐμπεσὸν ἀκάθαρτον, χρονίσαν ἐν τῷ ἀγγείῳ τοῦ Οἴνου, ἢ τοῦ Ἐλαίου, σαπῆναι, χρὴ ἐκχέεσθαι ταῦτα, τὸν Οἶνον, ἢ τὸ Ἔλαιον, καὶ μηδένα τούτων ἅπτεσθαι.

ΕΥ'ΧΗ' Ε'ΠΙ' ΣΚΕΥΟΥΣ ΜΙΑΝΘΕ'ΝΤΟΣ.

Χρὴ αὐτὸ πλύνεσθαι, καὶ βαλλομένου Ἁγιάσματος σταυροειδῶς, λέγειν καὶ τὴν Εὐχὴν ταύτην:—

Τοῦ Κυρίου δεηθῶμεν.

Κύριε ὁ Θεὸς ἡμῶν, ὁ μόνος Ἅγιος, ἁγίασον τὸ Σκεῦος τοῦτο τῇ ἁγιαστικῇ σου ἐπιφοιτήσει, καὶ καθάρισον αὐτὸ, τοῦ εἶναι εἰς ὑπηρεσίαν τῶν δούλων σου ἀμίαντον, καὶ δὸς ἡμῖν πάντοτε ἐν ἁγιωσύνῃ

σαυτῇ προσεύχεσθαι ταῖς ἁγίαις σου Ἐκκλησίαις. ὅπως ὑπὸ σοῦ πάντα φυλαττόμενοι, δόξαν καὶ προσκυνήσιν σοι ἀναπέμπομεν, τῷ Πατρὶ, καὶ τῷ Υἱῷ, καὶ τῷ Ἁγίῳ Πνεύματι, νῦν, καὶ ἀεὶ, καὶ εἰς τοὺς αἰῶνας τῶν αἰώνων. Ἀμήν.

ΕΥΧΗ ΕΠΙ ΣΙΤΟΥ ΜΙΑΝΘΕΝΤΟΣ,

Ἢ Ἀλεύρου, ἢ εἴδους τινός. Τοῦ Κυρίου δεηθῶμεν.

Κύριε ὁ Θεὸς ἡμῶν, ὁ ἐν τῇ κατὰ σάρκα σου οἰκονομίᾳ διαστειλάμενος, μὴ τὰ εἰσπορευόμενα κοινοῦν τὸν ἄνθρωπον, ἀλλὰ πάντα καθαρὰ εἶναι καθαροῖς· ὁ διὰ τοῦ Σκεύους τῆς Ἐκλογῆς Παύλου τοῦ σοῦ Ἀποστόλου διδάξας ἡμᾶς, πάντα τὰ ὑπὸ σοῦ κτισθέντα καλὰ εἶναι πιστεύειν διὰ θείου λόγου, καὶ τῆς πρὸς σὲ ἐντεύξεως ἁγιαζόμενα. αὐτὸς καὶ νῦν Δέσποτα συμπαθῶν ταῖς ἀσθενείαις ἡμῶν, εὐλόγησον τὸν σῖτον τοῦτον τῇ σῇ χάριτι καὶ φιλανθρωπίᾳ, διὰ τῆς τοῦ Ὕδατος τούτου τοῦ ἐπὶ τῷ σῷ ὀνόματι ἁγιασθέντος εὐλογίας καὶ ἐπιῤῥαντίσεως. καὶ πάντα μολυσμὸν ἢ διστάγμον, ἐκ τοῦ ἐν αὐτῷ ἐμπεσόντος ἀκαθάρτου κατὰ μεθοδείαν τοῦ Διαβόλου, ἀπέλασον ἐκ τῆς διανοίας τῶν δούλων σου, καὶ δὸς αὐτοῖς ἐλπίδι τῇ εἰς σὲ, καὶ πληροφορίᾳ τῶν σῶν οἰκτιρμῶν, τῆς τούτου μετασχεῖν μεταλήψεως, ἐν εὐχαριστίᾳ τοῦ ἁγίου σου ὀνόματος, ἀκατακρίτους διαφυλαχθῆναι. Ὅτι σὺ εἶ ὁ εὐλογῶν, καὶ ἁγιάζων τὰ σύμπαντα, καὶ σοὶ τὴν δόξαν ἀναπέμπομεν, σὺν τῷ ἀνάρχῳ σου Πατρὶ, καὶ τῷ Παναγίῳ, καὶ ἀγαθῷ, καὶ ζωοποιῷ σου Πνεύματι, νῦν, καὶ ἀεὶ, καὶ εἰς τοὺς αἰῶνας τῶν αἰώνων. Ἀμήν.

ΕΥΧΗ ΕΠΙ ΘΕΜΕΛΙΟΥ ΟΙΚΟΥ.

Ὁ Θεὸς ὁ Παντοκράτωρ, ὁ ποιήσας τὸν Οὐρανὸν ἐν συνέσει, καὶ θεμελιώσας τὴν γῆν ἐπὶ τὴν ἀσφάλειαν αὐτῆς, ὁ κτίστης καὶ δημιουργὸς τῶν ἁπάντων, ἔπιδε ἐπὶ τὸν δοῦλόν σου (τὸν δε) τὸν ἑλόμενον ἐν τῷ κράτει τῆς ἰσχύος σου, ἐγεῖραι οἶκον εἰς κατοικίαν, καὶ τῷ κτίσματι αὐτὸν ἀνεγεῖραι. ἵδρυσον αὐτὸν ἐπὶ τὴν στερεὰν πέτραν, καὶ θεμελίωσον κατὰ τὴν σὴν θείαν ἐν Εὐαγγελίοις φωνὴν, ἣν οὐκ ἄνεμος, οὐχ ὕδωρ, οὐχ ἕτερόν τι καταβλάψαι ἰσχύσει· εὐδόκησον

αὐτὸν εἰς τέλος ἀχθῆναι, καὶ τοὺς ἐν αὐτῷ μέλλοντας κατοικεῖν ἐκ πάσης ἐπιβουλῆς τοῦ ἀντικειμένου ἐλευθέρωσον. Ὅτι σὸν τὸ κράτος, καὶ σοῦ ἐστιν ἡ Βασιλεία, καὶ ἡ δύναμις, καὶ ἡ δόξα, τοῦ Πατρὸς, καὶ τοῦ Υἱοῦ, καὶ τοῦ Ἁγίου Πνεύματος, νῦν, καὶ ἀεὶ, καὶ εἰς τοὺς αἰῶνας τῶν αἰώνων. Ἀμήν.

Εὐχὴ, ὅταν μέλλῃ τις εἰσελθεῖν εἰς Οἶκον Νέον.

Ὁ Θεὸς ὁ Σωτὴρ ἡμῶν, ὁ καταξιώσας ὑπὸ τὴν σκηνὴν τοῦ Ζακχαίου εἰσελθεῖν, καὶ σωτηρία αὐτῷ, καὶ παντὶ τῷ οἴκῳ αὐτοῦ γενόμενος· αὐτὸς καὶ νῦν τοὺς ἐνταῦθα οἰκεῖν βουληθέντας, καὶ δι' ἡμῶν τῶν ἀναξίων τὰς δεήσεις σοι καὶ ἱκεσίας προσάγοντας, ἀπὸ πάσης βλάβης τήρησον ἀτρώτους, εὐλογῶν αὐτῶν καὶ τὴν ἐνταῦθα κατοικίαν, καὶ ἀνεπιβούλευτον αὐτῶν τὴν ζωὴν διαφυλάττων. Ὅτι πρέπει σοι πᾶσα δόξα, τιμὴ, καὶ προσκύνησις, τῷ Πατρὶ, καὶ τῷ Υἱῷ, καὶ τῷ Ἁγίῳ Πνεύματι, νῦν καὶ ἀεὶ, καὶ εἰς τοὺς αἰῶνας τῶν αἰώνων. Ἀμήν.

Εὐχὴ ἐπὶ Οἰκίας περιεργαζομένης ὑπὸ κακῶν Πνευμάτων.

Κύριε ὁ Θεὸς τῆς σωτηρίας ἡμῶν, ὁ Υἱὸς τοῦ Θεοῦ τοῦ ζῶντος, ὁ τοῖς Χερουβὶμ ἐποχούμενος, ὁ ὑπεράνω πάσης Ἀρχῆς, καὶ Ἐξουσίας, καὶ Δυνάμεως, καὶ Κυριότητος. Σὺ εἶ μέγας καὶ φοβερὸς ἐπὶ πάντας τοὺς περικύκλῳ σου· σὺ εἶ ὁ στήσας τὸν Οὐρανὸν ὡσεὶ καμάραν· σὺ εἶ ὁ ποιήσας τὴν γῆν ἐν τῇ ἰσχύϊ σου, καὶ ἀνορθώσας τὴν οἰκουμένην ἐν τῇ σοφίᾳ σου· ὁ σείων τὴν ὑπ' Οὐρανὸν ἐκ θεμελίων, οἱ δὲ στύλοι αὐτῆς ἀσάλευτοι· ὁ λέγων τῷ Ἡλίῳ, καὶ οὐκ ἀνατέλλει. κατὰ δὲ ἄστρων κατασφραγίζει· ἀπειλῶν τῇ θαλάσσῃ, καὶ ξηραίνων αὐτήν. οὗ ὁ θυμὸς τήκει Ἀρχὰς καὶ Ἐξουσίας, καὶ πέτραι διετρίβησαν ἀπὸ σοῦ. Πύλας χαλκᾶς συνέτριψας, καὶ μοχλοὺς σιδηροῦς συνέθλασας, τὸν ἰσχυρὸν ἔδησας, καὶ τὰ σκεύη αὐτοῦ διέδωκας. τὸν τύραννον τῷ Σταυρῷ σου κατέβαλες, καὶ τὸν δράκοντα τῷ ἀγκίστρῳ τῆς ἐνανθρωπήσεώς σου εἵλκυσας, καὶ δεσμοῖς αὐτὸν ζόφου τορταρώσας, συνέδησας. Αὐτὸς οὖν Κύριε, ἡ ἀσφάλεια τῶν εἰς σὲ τὴν ἐλπίδα τεθειμένων, τὸ ὀχυρὸν τεῖχος τῶν εἰς σὲ ἐλπιζόν-

των, ἀπόστησον, φυγάδευσον, ϛ ἀπέλασον πᾶσαν διαβολικὴν ἐνέργειαν, ἢ πᾶσαν σατανικὴν ἔφοδον, πᾶσαν ἐπιβουλὴν ἐναντίας καὶ ἐπικειμένης δυνάμεως ἀπὸ τῆς στέγης ταύτης, ἢ τῶν περιεχομένων ὑπ' αὐτὴν, τῶν τὴν σημείωσιν τοῦ φοβεροῦ κτ. δαιμόνων τροπαίου τοῦ Σταυροῦ σου φορούντων, ἢ ἐπικεκλημένων τὸ ὄνομά σου τὸ ἀγαθόν. Ναὶ Κύριε, ὁ τὸν λεγεῶνα τῶν δαιμόνων ἀποδιώξας, ϛ τῷ κωφῷ καὶ ἀλάλῳ Δαίμονι, ϛ ἀκαθάρτῳ Πνεύματι, τὴν τοῦ κεκρατημένου ὑπὸ τοῦ ἀνθρώπου ἔξοδον, ἀνεπίστροφον ἐπιτάξας· ὁ πᾶσαν τὴν φάλαγγα τῶν ἀοράτων ἐχθρῶν ἡμῶν ἐξολοθρεύσας, τοῖς δὲ Πιστοῖς ἢ ἐπεγνωκόσι σε φήσας· ἰδοὺ δίδωμι ὑμῖν τὴν ἐξουσίαν τοῦ πατεῖν ἐπάνω ὄφεων καὶ σκορπίων, ἢ ἐπὶ πᾶσαν τὴν δύναμιν τοῦ ἐχθροῦ. Αὐτὸς Δέσποτα, πάσης βλάβης ἢ ἐπηρείας ἀνωτέρους πάντας τοὺς ἐν τῷ οἴκῳ τούτῳ διαφύλαξον, ῥυόμενος ἀπὸ φόβου νυκτερινοῦ, ἀπὸ βέλους πετομένου ἡμέρας, ἀπὸ πράγματος ἐν σκότει διαπορευομένου, ἀπὸ συμπτώματος ἢ δαιμονίου μεσημβρινοῦ, ἵνα τῆς σῆς οἱ σοὶ δοῦλοι ἢ αἱ σαὶ δουλίδες, ϛ τὰ νήπια, ἀπολαύοντες βοηθείας, ἢ Ἀγγελικῷ στρατοπέδῳ φρουρούμενοι, ὡς εἷς ἅπαντες ἐν ὁμονοίᾳ πιστῶς ψάλλωσι. Κύριος ἐμοὶ βοηθὸς, ἢ οὐφοβηθήσομαι, τί ποιήσει μοι ἄνθρωπος. ἢ πάλιν. Οὐφοβηθήσομαι κακὰ, ὅτι σὺ μετ' ἐμοῦ εἶ. ὅτι σὺ εἶ ὁ Θεὸς, κραταίωμά μου, ἰσχυρὸς, ἐξουσιαστὴς, ἄρχων εἰρήνης, Πατὴρ τοῦ μέλλοντος αἰῶνος, ἢ ἡ Βασιλεία σου, Βασιλεία αἰώνιος, ἢ σοῦ μόνου ἐστὶν ἡ Βασιλεία, καὶ ἡ δύναμις, ϛ ἡ δόξα τοῦ Πατρὸς, ϛ τοῦ Υἱοῦ, ϛ τοῦ Ἁγίου Πνεύματος, νῦν, ἢ ἀεὶ, ϛ εἰς τοὺς αἰῶνας τῶν αἰώνων. Ἀμήν.

ΕΥ'ΧΗ Ε'ΠΙ ΣΠΟ'ΡΟΥ.

Κύριε ὁ Θεὸς ἡμῶν, ἐκ τῆς ἀχράντου καὶ παμπλούτου παλάμης σου τὴν προκειμένην πρὸ ὀφθαλμῶν σου τῶν σπερμάτων παροχὴν ἐκομισάμεθα Δέσποτα, ϛ ταύτην σοι παρακαταθέσθαι δεόμεθα· οὐ γὰρ ἐθαρρήσαμεν τοῖς ἀψύχοις τῆς γῆς κόλποις ἐγκαθεῖρξαι ταῦτα, εἰ μὴ ἀφορῶμεν εἰς τὸ πρόσταγμα τῆς σῆς μεγαλειότητος, τὸ κελεῦσαν, ἐκτεκεῖν ϛ βλαστῆσαι τὴν γῆν, ἢ δοῦναι σπέρμα τῷ σπείροντι, καὶ ἄρτον εἰς βρῶσιν. ἢ νῦν δεόμεθά σου ὁ Θεὸς ἡμῶν, ἐπάκουσον ἡμῶν δεομένων σου, καὶ ἄνοιξον ἡμῖν τὸν θησαυρόν σου τὸν μέγαν, καὶ ἀγαθὸν, ἢ οὐράνιον, καὶ ἔκχεον τὴν εὐλογίαν σου, ἕως τοῦ ἱκανωθῆναι

κτ̃ τὰς ἀψευδεῖς σου ἐπαγγελίας, καὶ διάστειλον ἀφ' ἡμῶν ἅπαντα τὰ βιβρώσκοντα τὸν καρπὸν τῆς γῆς ἡμῶν, καὶ πᾶσαν παιδείαν δικαίως ἐπαγομένην ἡμῖν διὰ τὰς ἁμαρτίας ἡμῶν, καὶ τοὺς πολλοὺς σου οἰκτιρμοὺς κατάπεμψον ἐπὶ πάντα τὸν Λαόν σου. Χάριτι δὲ φιλανθρωπίᾳ τοῦ μονογενοῦς σου Υἱοῦ, μεθ' οὗ εὐλογητὸς εἶ, σὺν τῷ Παναγίῳ, καὶ ἀγαθῷ, καὶ ζωοποιῷ σου Πνεύματι, νῦν, καὶ ἀεὶ, καὶ εἰς τοὺς αἰῶνας τῶν αἰώνων. Ἀμήν.

ΕΥ'ΧΗ' Ε'ΠΙ' Ἅ'ΛΑΤΟΣ.

Ὁ Θεὸς ὁ Σωτὴρ ἡμῶν, ὁ παραγενόμενος ἐν Ἱεριχῷ ἐπὶ Ἐλισσαίου τοῦ Προφήτου, δὲ τὰ βλαβερὰ ὕδατα ἅλατι θεραπεύσας, αὐτὸς εὐλόγησον τὸ ἅλας τοῦτο, καὶ μετάβαλε αὐτὸ εἰς θυσίαν ἀγαλλιάσεως. Σὺ γὰρ εἶ ὁ Θεὸς ἡμῶν, καὶ σοὶ τὴν δόξαν ἀναπέμπομεν, τῷ Πατρὶ καὶ τῷ Υἱῷ, δὲ τῷ Ἁγίῳ Πνεύματι, νῦν, καὶ ἀεὶ, δὲ εἰς τοὺς αἰῶνας τῶν αἰώνων. Ἀμήν:—

ΕΥ'ΧΗ' Ε'ΠΙ' ΤΩ'Ν ΠΡΟΣΦΕΡΟ'ΝΤΩΝ Ἀ'παρχὰς Ὀ'πώρας.

Δέσποτα Κύριε ὁ Θεὸς ἡμῶν, ὁ τὰ σὰ ἐκ τῶν σῶν προσφέρειν σοι κτ̃ τὴν πρόθεσιν ἑκάστῳ κελεύσας, δὲ τῶν αἰωνίων σου ἀγαθῶν τούτοις ἀντάμειψιν χαριζόμενος, ὁ τοῦς χήρας τὴν κτ̃ δύναμιν προσφορὰν εὐαρέστως δεξάμενος, πρόσδεξαι καὶ τὰ νῦν προσκομισθέντα παρὰ τοῦ δούλου σου (τοῦ δεῖνος) καὶ τοῖς αἰωνίοις σου θησαυροῖς ἐναποθέσθαι ταῦτα καταξίωσον· δωρούμενος αὐτῷ δὲ τῶν ἐγκοσμίων σου ἀγαθῶν ἄφθονον τὴν ἀπόλαυσιν, σὺν πᾶσι τοῖς διαφέρουσιν αὐτῷ. Ὅτι εὐλογηταί σου τὸ ὄνομα, δὲ δεδόξασταί σου ἡ Βασιλεία, τοῦ Πατρὸς, καὶ τοῦ Υἱοῦ, καὶ τοῦ Ἁγίου Πνεύματος, νῦν, καὶ ἀεὶ, δὲ εἰς τοὺς αἰῶνας τῶν αἰώνων. Ἀμήν.

ΕΥ'-

Digitized by Google

ΕΥ'ΧΗ' Ε'ΠΙ' Α'ΛΩΝΟΣ.

Κύριε ὁ Θεὸς ἡμῶν, ἡ πηγὴ τῶν ἀγαθῶν, ὁ κελεύσας τῇ γῇ ἐξενεγκεῖν καρπὸν διὰ τὴν σὴν εὐσπλαγχνίαν καὶ ἀγαθότητα, εὐλόγησον καὶ πλήθυνον καὶ τὴν Α'λωνα ταύτην, καὶ τὴν καρποφορίαν τῶν δούλων σου· ἔμπλησον τὰ ταμεῖα αὐτῶν παντὸς ἀγαθοῦ καρποῦ, σίτου, οἴνου, καὶ ἐλαίου· καὶ φύλαξον αὐτοὺς ἀπὸ παντὸς πειρασμοῦ, μετὰ πάντων τῶν προσόντων αὐτοῖς, καὶ φώτισον αὐτοὺς ἐν τῇ ἐπιγνώσει σου, ἵνα εὐάρεστοί σοι γενόμενοι, καταξιωθῶσι τῶν αἰωνίων σου ἀγαθῶν. Ὅτι ηὐλόγηταί σου τὸ ὄνομα, τοῦ Πατρὸς, καὶ τοῦ Υἱοῦ, καὶ τοῦ Α'γίου Πνεύματος, νῦν, καὶ ἀεὶ, καὶ εἰς τοὺς αἰῶνας τῶν αἰώνων. Α'μήν.

ΕΥ'ΧΗ' ΤΩ'Ν ΚΟΛΥ'ΒΩΝ.

Ὁ Πάντα τελεσφορήσας τῷ λόγῳ σου Κύριε, καὶ κελεύσας τῇ γῇ παντοδαποὺς ἐκφύειν καρποὺς, εἰς ἀπόλαυσιν καὶ τροφὴν ἡμετέραν· ὁ τοῖς σπέρμασι τοὺς τρεῖς Παῖδας, καὶ Δανιὴλ τῶν ἐν Βαβυλῶνι ἁβροδιαίτων λαμπροτέρους ἀναδείξας· αὐτὸς παράγαθε Βασιλεῦ, καὶ τὰ σπέρματα ταῦτα σὺν τοῖς διαφόροις καρποῖς εὐλόγησον, καὶ τοὺς ἐξ αὐτῶν μεταλαμβάνοντας ἁγίασον. ὅτι εἰς δόξαν σὴν, καὶ εἰς τιμὴν τοῦ Α'γίου (τοῦ δε) ταῦτα προετέθησαν παρὰ τῶν σῶν δούλων, καὶ εἰς μνημόσυνον τῶν ἐν εὐσεβεῖ τῇ πίστει τελειωθέντων. Παράσχου δὲ ἀγαθὲ τοῖς τε εὐτρεπίσασι ταῦτα, καὶ τὴν μνήμην ἐπιτελοῦσι, πάντα τὰ πρὸς σωτηρίαν αἰτήματα, καὶ τῶν αἰωνίων σου ἀγαθῶν τὴν ἀπόλαυσιν. πρεσβείαις τῆς Παναχράντου Δεσποίνης ἡμῶν Θεοτόκου καὶ Α'ειπαρθένου Μαρίας, τοῦ Α'γίου (τοῦ δε) οὗ καὶ τὴν μνήμην ἐπιτελοῦμεν, καὶ πάντων σου τῶν Α'γίων. Ὅτι σὺ εἶ ὁ εὐλογῶν, καὶ ἁγιάζων τὰ σύμπαντα, Χριστὲ ὁ Θεὸς ἡμῶν, καὶ σοὶ τὴν δόξαν ἀναπέμπομεν, σὺν τῷ ἀνάρχῳ σου Πατρὶ, καὶ τῷ Παναγίῳ, καὶ ἀγαθῷ, καὶ ζωοποιῷ σου Πνεύματι, νῦν, καὶ ἀεὶ, καὶ εἰς τοὺς αἰῶνας τῶν αἰώνων. Α'μήν.

ΕΥ̓ΧἨ ΕἸΣ ΦΥ̓ΤΕΥΜΑ ἈΜΠΕΛΩΝΟΣ.

Κύριε Ἰησοῦ Χριστὲ, ὡς ἡ Ἀμπελος ὑπάρχωμ ἡ ἀληθιμὴ, καὶ ὁ Πατήρ σου ὁ γεωργός· σὺ δ τοὺς Ἀποστόλους σου ἐκάλεσας Κλήματα, σὺ καὶ διὰ τοῦ Ἰσραὴλ ἐξέβαλες ἔθνη, δ κατεφύτευσας αὐτόν· ὅπω δ μῶν Δέσποτα, ἐπιφοίτησον θεῖ τῇ Ἀμπέλῳ ταύτῃ, καὶ ἐμφύτευσον· βάθωσον τὸ ἔλεός σου ἐπ' αὐτῇ, δὸς αὐτῇ φύλακα τὴν σὴν βοήθειαν, περιχαράκωσον τὰς εἰσόδους καὶ ἐξόδους αὐτῆς τῇ προνοίᾳ σου, λύτρωσαι αὐτὴν καὶ πᾶσαν περιοχὴν αὐτῆς ἀπὸ πάσης χαλάζης, ἀπὸ χιόνος, ἐ κρυστάλλου φορομενης βιαίως, ἀπὸ φθοροποιῶν κνυμῶν, δ πνευμάτων καύσεως, ἀπὸ καταιγίδος δ δαιμόνων, ἀπὸ πάσης ἀπαξαπλῶς ἐπερχομένης ὁρατῶν τε ἐ ἀοράτων ἐχθρῶν· ἔπιδε ἐ ἐπίσκεψαι τὴν Ἀμπελον ταύτην, ἣν ἐφύτευσεν ἡ δεξιά σου· ἵνα ἀποδῷ ἐν καιρῷ τοὺς καρποὺς αὐτῆς εἰς ὥραν, καὶ καταξιωθῶμεν ῥυγῆναι καὶ προσκομίσαι σοι ἐξ αὐτῶν εἰς τὸ μεταποιηθῆναι εἰς Αἷμα τῆς Χριστοῦ σου. Σοὶ γὰρ πρέπει πᾶσα δόξα, τιμὴ, δ προσκύνησις, σὺν τῷ ἀναρχῳ σου Πατρὶ, καὶ τῷ Παναγίῳ, καὶ ἀγαθῷ, ἐ ζωοποιῷ σου Πνεύματι, νῦν, καὶ ἀεὶ, καὶ εἰς τοὺς αἰῶνας τῶν αἰώνων. Ἀμήν.

ΕΥ̓ΧἨ ἘΠἸ ΤΡΥΓἨΣ ἈΜΠΈΛΟΥ.

Ὁ Θεὸς ὁ Σωτὴρ ἡμῶν, ὁ εὐδοκήσας ἄμπελον κληθῆναι τὸν μονογενῆ σου Υἱὸν, τὸν Κύριον ἡμῶν Ἰησοῦν Χριστὸν, ἐ τὸν καρπὸν αὐτῆς ἀθανασίας πρόξενον ἀναδείξας, διὰ τῆς τοῦ Πνεύματός σου χάριτος· αὐτὸς καὶ νῦν, Δέσποτα, ἐ τοῦτον τῆς Ἀμπέλου τὸν καρπὸν εὐλόγησον, ἐ δὸς πᾶσι τοῖς μεταλαμβάνουσιν ἐξ αὐτοῦ, τὸν ἁγιασμὸν ἐ τὴν τῆς ψυχῆς προκοπήν. τοὺς δὲ συγκαλέσαντας ἡμᾶς, τῆς ἀληθινῆς σου Ἀμπέλου μέτοχον ποίησον διαπαντὸς, ἐ ἀμπνεύσας τὴν ζωὴν αὐτοῦ διαφύλαξον ταῖς αἰωνίοις σου ἐ ἀναφαιρέτοις δωρεαῖς κατακοσμοῦν. Χάριτι δ φιλανθρωπίᾳ τοῦ μονογενοῦς σου Υἱοῦ, μεθ' οὗ εὐλογητὸς εἶ, σὺν τῷ Παναγίῳ, ἐ ἀγαθῷ, ἐ ζωοποιῷ σου Πνεύματι, νῦν, καὶ ἀεὶ, ἐ εἰς τοὺς αἰῶνας τῶν αἰώνων. Ἀμήν.

ΕΥ̓-

Digitized by Google

ΕΥ'ΧΗ' Ε'ΠΙ' ΕΥ'ΛΟ'ΓΗΣΙΝ ΟΙ'ΝΟΥ.

Κύριε ὁ Θεὸς ἡμῶν, ἀγαθὲ καὶ φιλάνθρωπε, ἔπιδε ἐπὶ τὸν Οἶνον τοῦτον, καὶ ἐπὶ τοὺς μεταλαμβάνοντας ἐξ αὐτοῦ, καὶ εὐλόγησον αὐτὸν ὡς ηὐλόγησας τὸ φρέαρ τοῦ Ἰακὼβ, καὶ τὴν κολυμβήθραν τοῦ Σιλωὰμ, καὶ τὸ ποτήριον τῶν ἁγίων σου Ἀποστόλων. Ὁ παραγενόμενος ἐν Κανᾷ τῆς Γαλιλαίας, ἐὰν εὐλογήσας τὰς ἓξ ὑδρίας, καὶ τὸ ὕδωρ εἰς οἶνον μεταβαλὼν, καὶ τὴν δόξαν σου φανερώσας τοῖς ἁγίοις σου Μαθηταῖς, καὶ Ἀποστόλοις. Αὐτὸς ἐὰν νῦν ἐξαπόστειλον Κύριε τὸ ἅγιον σου Πνεῦμα ἐπὶ τὸν Οἶνον τοῦτον, καὶ εὐλόγησον αὐτὸν ἐπὶ τῷ ὀνόματί σου τῷ Ἁγίῳ. Ὅτι σὺ εἶ ὁ εὐλογῶν, καὶ ἁγιάζων τὰ σύμπαντα, Χριστὲ ὁ Θεὸς ἡμῶν, καὶ σοὶ τὴν δόξαν ἀναπέμπομεν, τῷ Πατρὶ, καὶ τῷ Υἱῷ, ἐὰν τῷ Ἁγίῳ Πνεύματι, νῦν, καὶ ἀεὶ, καὶ εἰς τοὺς αἰῶνας τῶν αἰώνων. Ἀμήν.

Εὐχὴ εἰς Μετάληψιν Σταφυλῆς, τῇ ϛ'. τοῦ Αὐγούστου.

Τοῦ Κυρίου δεήθωμεν.

Εὐλόγησον Κύριε τὸν καρπὸν τοῦτον τῆς ἀμπέλου τὸν νέον, ὃν διὰ τῆς τοῦ ἀέρος εὐκρασίας, καὶ τῶν σταγόνων τῆς βροχῆς, καὶ τῆς τῶν καιρῶν γαλήνης εἰς ταύτην τὴν ὡριμωτάτην στάσιν ἐλθεῖν εὐδόκησας. ἵνα ἢ ἐν ἡμῖν τοῖς ἐξ αὐτοῦ τοῦ γεννήματος τῆς ἀμπέλου μεταλαμβάνουσιν, εἰς εὐφροσύνην, καὶ τοῖς προσενέγκασι δῶρον εἰς ἐξιλασμὸν ἁμαρτιῶν, διὰ τοῦ ἱεροῦ, ἐὰν ἁγίου Σώματος τοῦ Χριστοῦ σου· μεθ' οὗ εὐλογητὸς εἶ, σὺν τῷ Παναγίῳ, ἐὰν ἀγαθῷ, καὶ ζωοποιῷ σου Πνεύματι, νῦν, καὶ ἀεὶ, καὶ εἰς τοὺς αἰῶνας τῶν αἰώνων. Ἀμήν.

Ταξις γινομένη εἰς Χωράφιον, ἢ εἰς Ἀμπελῶνα, ἢ εἰς Κῆπον, εἰ συμβῇ βλάπτεσθαι ὑπὸ ἑρπετῶν, ἢ ἄλλων εἰδῶν.

Χρὴ γίνεσθαι Λειτουργίαν, ἐὰν ἅπτειν Καμδήλαν τοῦ ἁγίου Τρύφωνος, ἢ τοῦ ἁγίου Εὐσταθίου, ἢ τοῦ Ἁγίου Ἰουλιανοῦ τοῦ Λίβυος, ἢ καὶ ἀμφοτέρων.

Καὶ μετὰ τὴν Θείαν Λειτουργίαν λαβὼν Ἔλαιον ἐκ τῶν Καμδηλῶν ϛ ὕδωρ τῶν ἁγίων Θεοφανείων.

Καὶ ἐπιῤῥαίνων ϛαυροειδῶς ὁ Ἱερεὺς τὸ Χωράφιον, ἢ τὸ Ἀμπέλιον, ἢ τὸν Κῆπον, λέγει τὰς εὐχὰς ταύτας.

Τοῦ Κυρίου δεηθῶμεν.

Κύριε ὁ Θεὸς ἡμῶν, ὁ ἐν ἀρχῇ τῆς δημιουργίας σου ποιήσας τὸν Οὐρανὸν καὶ τὴν γῆν, ϛ τὸν μὲν Οὐρανὸν κατακοσμήσας διὰ τῶν μεγάλων Φωϛήρων, ὥϛε φαίνειν ἐπὶ τῆς γῆς, καὶ θαυμάζεσθαι δι' αὐτῶν σὲ τὸν μόνον δημιουργὸν ϛ Δεσπότην τῆς Κτίσεως, τὴν δὲ γῆν κατακοσμήσας χλόῃ, καὶ χόρτῳ, καὶ ποικιλίᾳ σπερμάτων σπορίμων κατὰ γένος, καὶ πᾶσιν ἄνθεσι μορφώσας εἰς εὐοσμίαν, καὶ εὐλογήσας αὐτήν. Αὐτὸς καὶ νῦν Δέσποτα, ἐπίβλεψον ἐξ ἁγίου κατοικητηρίου σου ἐπὶ τὸ κτῆμα τοῦτο, καὶ εὐλόγησον αὐτό. φύλαξον ἀπὸ πάσης φαρμακείας, καὶ ἐπαοιδίας, καὶ παντὸς κακοῦ, περιεργείας τε πονηρᾶς, καὶ πανουργίας ἀνθρώπων πονηρῶν, ϛ δὸς αὐτῷ προσφέρειν καρποὺς κατὰ καιρὸν πεπληρωμένους τῆς εὐλογίας σου, καὶ πᾶν θηρίον, καὶ ἑρπετὸν, καὶ πᾶσαν ὀργὴν ϛ νόσον ἐπερχομένην βλαβερῶς, ἀποδίωξον ἐξ αὐτοῦ. Ὅτι ἡγίασται, καὶ δεδόξασται τὸ πάντιμον καὶ μεγαλοπρεπὲς ὄνομά σου τοῦ Πατρὸς, καὶ τοῦ Υἱοῦ, καὶ τοῦ Ἁγίου Πνεύματος, νῦν, καὶ ἀεὶ ϛ εἰς τοὺς αἰῶνας τῶν αἰώνων. Ἀμήν.

Εὐχὴ τοῦ ἁγίου Μάρτυρος Τρύφωνος, λεγομένη εἰς Κήπους, καὶ Ἀμπελῶνας, καὶ εἰς Χωράφια.

Ὄντος μου ἐν Καμψάδου Κώμῃ, καὶ τὰς χῆνας ἐπιμελουμένου μου καὶ βόσκοντος, ὀργὴ κατῆλθεν ἀπὸ Θεοῦ παντοκράτορος, οὐκ εἰς τὸν τόπον ἐκεῖνον μόνον, ἀλλὰ καὶ εἰς τὰς κύκλῳ περιχώρους, τουτέϛιν ὀργὴ πρὸς πᾶσαν ἄμπελον, χώραν τε, καὶ κῆπον, ἀθρόως τῶν φύλλων καὶ τῶν καρπῶν βριθομένων, μαραινομένων, καὶ ἀφανιζομένων. Ὁρῶν οὖν ἐγὼ ὁ ἐλάχιϛος Τρύφων οὕτω τηκομένους τοὺς καρποὺς, καὶ διὰ ταύτην τὴν αἰτίαν δαπανωμένους τοὺς ἀνθρώπους, τῷ παντελεῖ ἀφανισμῷ τῶν καρπῶν τῆς γῆς, τῶν τε χωραφίων, ἀμπέλων, κήπων, καὶ λαχάνων, καὶ παντοίων δένδρων τῷ τοιούτῳ ὀλέθρῳ παραδιδομένων, διαπονηθεὶς ἐδεήθην πρὸς τὸν Κύριον ϛ Θεόν μου, τοῦ γενέσθαι ἀφανῆ πάντα τὰ θηρία τὰ πρὸς ἀδικίαν ϛ φθορὰν ὑπάρχοντα τῶν τε κήπων, καὶ χωραφίων,

φίων, ϛ ἀμπέλων, ϛ παντοίων δένδρων τε, ϛ λαχάνων, ϛ μάλιστα τῶν τὴν κώμην ἐκείνην οἰκούντων τῆς παρακειμένης λίμνης, καὶ πρὸς ὑπόκλησιν καὶ πρόσκλησίν μου παραγενομένων. Καὶ δὴ εἰς προσευχὴν κλίναντός μου γόνυ, ϛ τὰς χεῖρας πρὸς τὸν Θεὸν ἐκπετάσαντος· Ὁ εἰσακούων τῶν εἰς αὐτὸν πεποιθότων Θεὸς, αὐτὸς ἐξαπόστειλον ἐξ ἑτοίμου κατοικητηρίου σου Ἄγγελον, τοῦ πατάξαι πᾶν φῦλον, ϛ πᾶν γένος κακούργων θηρίων τῶν ἀδικούντων τὴν ἄμπελον, τὴν χώραν τε, ϛ τὸν κῆπον τοῦ δούλου τοῦ Θεοῦ (τοῦ δεῖνος) καὶ τῶν θηρίων τούτων τὰ ὀνόματα σαφῶς ἐπιστάμενος, ἔνθεν ὁρῶ. Κάμπη, Σκώληξ, Σκωληκοκάμπη, Σκάνθαρος, Βροῦχος, Ἀκρὶς, Ἐπίμαλος, Καλιγάρις, Μακρόπους, Μύρμηξ, Φθεῖρα, Ῥυγίτης, Ψυλλίτης, Καυσοκόπος, Ἐρυσίβη, Κοχλοὶ, Ψαλίτης, καὶ εἴτι ἄλλο προσφυσοῦν καὶ μαραῖνον τὸν καρπὸν τῆς σταφυλῆς καὶ τῶν λοιπῶν εἰδῶν καὶ λαχάνων· οὐ μὴν δὲ, ἀλλὰ ϛ αὐτὸς ἐγὼ ὅρκῳ ταῦτα ἐδέσμουν, τοῦ μηκέτι τοὺς τόπους τῶν ἐμὲ προσκαλουμένων ἐπιβαίνειν τούτους καὶ διαστρίβειν, ἀλλ' ἐπὶ ἀβάτων τόπων ἐπέταξα ἀπελθεῖν. ὁ δὲ ὅρκος τοιοῦτος ἐστίν. Ὁρκίζω ὑμᾶς κατὰ τῶν ἁγίων πολυομμάτων Χερουβὶμ, ϛ τῶν ἑξαπτερύγων Σεραφὶμ, τῶν ἱπταμένων κύκλῳ τοῦ Θρόνου, ϛ κραζόντων τὸ, Ἅγιος, Ἅγιος, Ἅγιος Κύριος Σαβαὼθ, εἰς δόξαν Θεοῦ Πατρὸς, Ἀμήν. Ὁρκίζω ὑμᾶς κατὰ τῶν ἁγίων Ἀγγέλων καὶ πάσης Δυνάμεως, καὶ τῶν μυρίων μυριάδων, καὶ χιλίων χιλιάδων, τῶν φόβῳ πολλῷ ἱσταμένων κατενώπιον τῆς δόξης Κυρίου· μὴ ἀδικήσητε τὴν ἄμπελον, μήτε τὴν χώραν, μήτε τὸν κῆπον, τῶν δένδρων τε καὶ λαχάνων τοῦ δούλου τοῦ Θεοῦ (τοῦ δεῖνος) ἀλλὰ ἀπέλθετε εἰς τὰ ἄγρια ὄρη, εἰς τὰ ἄκαρπα ξύλα, εἰς ἃ ἐχαρίσατο ὑμῖν ὁ Θεὸς τὴν καθημερινὴν τροφήν. Ὁρκίζω ὑμᾶς κατὰ τοῦ τιμίου Σώματος, ϛ Αἵματος Χριστοῦ τοῦ ἀληθινοῦ Θεοῦ, καὶ Σωτῆρος ἡμῶν, δι' οὗ ϛ ἡ σωτηρία ἐδόθη ἡμῖν, καὶ ἀπολύτρωσις, ϛ ὑπὲρ τοῦ ὀνόματος αὐτοῦ μέλλομεν ἀποθνήσκειν· μὴ ἀδικήσητε μήτε τὴν χώραν, μήτε τὴν ἄμπελον, μήτε τὸν κῆπον, μήτε πᾶν δένδρον καρπιμόν τε καὶ ἄκαρπον, ἢ φύλλον λαχάνων ἀδικήσητε, ἐκ τοῦ περιορισμοῦ καὶ τόπου τοῦ δούλου τοῦ Θεοῦ (τοῦ δεῖνος) εἰ δὲ παρακούσητέ μου, καὶ παραβῆτε τὸν ὅρκον ὃν ὥρκισα ὑμᾶς, οὐκ ἔχετε πρὸς ἐμὲ τὸν ταπεινὸν καὶ ἐλάχιστον Τρύφωνα, ἀλλὰ πρὸς τὸν Θεὸν τοῦ Ἀβραὰμ, καὶ Ἰσαὰκ, καὶ Ἰακὼβ, τὸν ἀρχόμενον κρῖναι ζῶντας καὶ νεκρούς· διὸ καθὼς προεῖπον ὑμῖν, ὑπάγετε εἰς τὰ ἄγρια ὄρη, εἰς τὰ ἄκαρπα ξύλα· εἰ δὲ μὴ ἀκούσητέ μου, ἱκετεύειν μέλλω τὸν φιλάνθρωπον Θεὸν, τοῦ ἀποστεῖλε τὸν Ἄγγελον αὐτοῦ τὸν ἐπὶ τῶν θηρίων,

καὶ

Ϛ σιδήρῳ Ϛ μολύβδῳ δήσει ὑμᾶς, Ϛ ἀποκτανεῖ, ἀνθ' ὧν τοὺς ὅρκους Ϛ τὴν προσευχὴν ἐμοῦ τοῦ ταπεινοῦ ἠθετήσατε Τρύφωνος· ἀλλὰ καὶ οἱ στρουθοὶ πεμπόμενοι δι' ἐμῆς προσευχῆς καταφάγωσιν ὑμᾶς. Ἔτι ὁρκίζω ὑμᾶς κατὰ τοῦ μεγάλου ὀνόματος, τοῦ ἐπὶ τῆς πέτρας ἐπιγραφέντος, Ϛ μὴ βαστασάσης, ἀλλὰ διαῤῥαγείσης, ὡσεὶ κηρὸς ἀπὸ προσώπου πυρός· ἐξέλθετε τῶν καθ' ἡμᾶς εἰς οὓς προεῖπον ὑμῖν τόπους ἀβάτους, καὶ ἀνύδρους, καὶ ἀκάρπους· ἐξέλθετε ἀπὸ τοῦ τόπου, καὶ περιορισμοῦ τῶν δούλων τοῦ Θεοῦ, τῶν κἀμὲ προσκαλουμένων εἰς βοήθειαν αὐτῶν, καὶ ἀντίληψιν, καὶ σωτηρίαν· ἵνα καὶ ἐν τούτοις δοξασθῇ τὸ παράγιον ὄνομα, τοῦ Πατρὸς, Ϛ τοῦ Υἱοῦ, καὶ τοῦ Ἁγίου Πνεύματος, καὶ αἱ προσευχαὶ, καὶ αἱ αἰτήσεις τοῦ ταπεινοῦ Τρύφωνος ἐκπληρωθῶσιν· ὅτι τῷ Θεῷ πρέπει δόξα, καὶ κράτος, εἰς τοὺς αἰῶνας τῶν αἰώνων. Ἀμήν.

Ὁ Ἱερεύς. Εἰρήνη πᾶσι.

Ὁ Διάκονος. Τὰς κεφαλὰς ὑμῶν τῷ Κυρίῳ κλίνατε.

Δέσποτα Κύριε ὁ Θεὸς ἡμῶν, ὁ ἐν τῇ ἐνσάρκῳ σου οἰκονομίᾳ εὐλογήσας τὴν Βηθλεὲμ, καὶ τὴν Γεθσημανῆ, καὶ πρώην τὸν οἶκον Ἰακὼβ, ὃς καὶ εὐλογηθεὶς Ἰσραὴλ μετωνομάσθη, ὁ καὶ τὸν οἶκον Δαβὶδ εὐλογήσας· αὐτὸς εὐλόγησον καὶ τὸ Κτῆμα τοῦτο, Ϛ ποίησον αὐτὸ ἐπ' εὐλογίαις καρποφορεῖν· πρεσβείαις τῆς Παναχράντου Δεσποίνης ἡμῶν Θεοτόκου, καὶ Ἀειπαρθένου Μαρίας, δυνάμει τοῦ τιμίου καὶ ζωοποιοῦ Σταυροῦ, τοῦ τιμίου ἐνδόξου Προφήτου Προδρόμου καὶ Βαπτιστοῦ Ἰωάννου, τῶν ἁγίων, ἐνδόξων, καὶ πανευφήμων Ἀποστόλων, τῶν ἁγίων καὶ καλλινίκων Μαρτύρων, τῶν ἁγίων ἐνδόξων μεγάλων Μαρτύρων Τρύφωνος, Εὐσταθίου, Ϛ Ἰουλιανοῦ, τοῦ ἁγίου (τοῦδε) Ϛ πάντων σου τῶν Ἁγίων. Ὅτι σὺ εἶ ὁ εὐλογῶν, καὶ ἁγιάζων τὰ σύμπαντα, Ϛ σοὶ τὴν δόξαν ἀναπέμπομεν, σὺν τῷ ἀνάρχῳ σου Πατρὶ, καὶ τῷ ζωοποιῷ σου Πνεύματι, νῦν, Ϛ ἀεὶ, Ϛ εἰς τοὺς αἰῶνας τῶν αἰώνων. Ἀμήν.

ΕΥΧΗ ΕΙΣ ΤΟ ΕΥΛΟΓΗΣΑΙ ΠΟΙΜΝΗΝ.

Δέσποτα Κύριε ὁ Θεὸς ἡμῶν, ὁ ἐξουσίαν ἔχων πάσης Κτίσεως, σοῦ δεόμεθα, καὶ σὲ παρακαλοῦμεν, ὡς εὐλόγησας καὶ ἐπλήθυνας τὰ ποίμνια τοῦ Πατριάρχου Ἰακὼβ, εὐλόγησον καὶ τὴν ποίμνην τῶν κτηνῶν τούτων, τοῦ δούλου σου (τοῦδε) καὶ πλήθυνον, καὶ ἐνδυνάμωσον αὐ-

αὐτὴν, καὶ ποίησον αὐτὴν εἰς χιλιάδας, καὶ ῥῦσαι ταύτην ἐκ τῆς καταδυναστείας τοῦ Διαβόλου, καὶ τῶν ἀλλοφύλων, καὶ πάσης ἐπιβουλῆς ἐχθρῶν. καὶ αὔρας θανατικῆς, καὶ λοιμικῆς νόσου. Περιφρούρησον αὐτὴν δι' ἁγίων Ἀγγέλων σου. Πᾶσαν ἀσθένειαν, πάντα φθόνον, καὶ πειρασμὸν φαρμακείας καὶ γοητείας καὶ ἐνεργείας ἐπερχομένης τοῦ Διαβόλου ἀποδιώκων καὶ αὐτῆς. Ὅτι σοῦ ἐστιν ἡ Βασιλεία, καὶ ἡ δύναμις, καὶ ἡ δόξα, τοῦ Πατρὸς, καὶ τοῦ Υἱοῦ, καὶ τοῦ Ἁγίου Πνεύματος, νῦν, καὶ ἀεὶ, καὶ εἰς τοὺς αἰῶνας τῶν αἰώνων. Ἀμήν.

Εὐχὴ εἰς τὸ εὐλογῆσαι ἐδέσματα Κρεῶν, τῇ Ἁγίᾳ καὶ Μεγάλῃ Κυριακῇ τοῦ Πάσχα.

Ποιεῖ ὁ Ἱερεὺς Εὐλογητόν. τὸ Χριστὸς ἀνέστη, γ'. εἶτα. Τοῦ Κυρίου δεηθῶμεν.

Ἐπίσκεψαι Κύριε Ἰησοῦ Χριστὲ, εἰς τὰ ἐδέσματα τῶν Κρεῶν, καὶ ἁγίασον αὐτὰ, ὡς ἡγίασας τὸν ἀμνὸν, ὃν σοι προσήγαγεν ὁ πιστὸς Ἀβραὰμ, καὶ τὸν ἀρνὸν, ὅνπερ Ἄβελ σοὶ προσήνεγκεν εἰς ὁλοκάρπωσιν· ὁμοίως καὶ τὸν μόσχον τὸν σιτευτὸν, ὃν θύσαι ἐκέλευσας τῷ Υἱῷ σου τῷ πεπλανημένῳ, καὶ πάλιν ἐπανελθόντι πρὸς σὲ, ἵνα καθὼς αὐτὸς ἠξιώθη τῆς σῆς χάριτος ἀπολαῦσαι, οὕτω καὶ τῶν ἁγιασθέντων ὑπὸ σοῦ, καὶ εὐλογηθέντων ἀπολαύσωμεν εἰς τροφὴν πάντων ἡμῶν. Σὺ γὰρ εἶ ἡ ἀληθινὴ τροφὴ, καὶ ὁ δωτὴρ τῶν ἀγαθῶν, καὶ σοὶ τὴν δόξαν ἀναπέμπομεν, τῷ Πατρὶ, καὶ τῷ Υἱῷ, καὶ τῷ Ἁγίῳ Πνεύματι, νῦν, καὶ ἀεὶ, καὶ εἰς τοὺς αἰῶνας τῶν αἰώνων. Ἀμήν.

Εὐχὴ εἰς τὸ εὐλογῆσαι Τυρὸν καὶ Ὠά.

Δέσποτα Κύριε ὁ Θεὸς ἡμῶν, ὁ Κτίστης καὶ Δημιουργὸς τῶν ἁπάντων, εὐλόγησον τὸ Γάλα τὸ πεπηγὸς, σὺν αὐτῷ δὲ καὶ τὰ Ὠά· καὶ ἡμᾶς συντήρησον ἐν τῇ χρηστότητί σου· ὅπως οἱ μεταλαμβάνοντες αὐτῶν, τῶν σῶν ἀφθονοπαρόχων δωρεῶν ἐμπλησθῶμεν, καὶ τῆς ἀνεκλαλήτου σου ἀγαθότητος. Ὅτι σὸν τὸ κράτος, καὶ σοῦ ἐστιν ἡ Βασιλεία, καὶ ἡ δύναμις, καὶ ἡ δόξα, τοῦ Πατρὸς, καὶ

τοῦ

τῦ Υἱῦ, Ϛ τῦ Ἁγίυ Πνεύματος, νῦν, ἐ ἀεὶ, Ϛ εἰς τὺς αἰῶνας τῶν αἰώνων. Ἀμήν.

ΕΥ̓ΧἨ ΕἸΣ ΤὈ ΚΑΤΑΣΚΕΥἈΣΑΙ ΠΛΟἸΟΝ.

Κύριε ὁ Θεὸς τῶν Πατέρων ἡμῶν, ὁ ἐμπειλάμψας Νῶε τῷ σῷ θεράποντι, τῦ κατασκευάσαι Κιβωτὸν πρὸς σωτηρίαν τῦ Κόσμυ, ὁ ἐκ πολλῶν ξύλων ἀδοκήσας αὐτῷ ἐμὴ ξύλον γενέσθαι ἐ σωζόμενον· αὐτὸς Δέσποτα τῶν ἁπάντων, ὁ ἀδοκήσας διὰ τῶν ἀψύχων ξύλων κυβερνᾶσθαι, ἐ κραταιᾷ συ χειρὶ τὸ γένος τῶν ἀνθρώπων διασώζων· αὐτὸς Ϛ νῦν, Δέσποτα, καὶ τὸ Πλοῖον τῦτο διατήρησον· δὸς αὐτῷ Ἄγγελον ἀγαθὸν, εἰρηνικὸν, τὺς μέλλοντας πλέειν ἐν αὐτῷ διαφύλαξον. δὸς αὐτὺς εἰς τὰ ἴδια ἀπέρχεσθαι ὑγιαίνοντας, πρεσβείαις τῆς Παναχράντυ Δεσποίνης ἡμῶν Θεοτόκυ ἐ Ἀειπαρθένυ Μαρίας, δυνάμει τῦ τιμίυ ἐ ζωοποιῦ Σταυρῦ, τῶν τιμίων ἐπουρανίων μυστηρίων Δυνάμεων ἀσωμάτων, τῦ ἁγίυ ἐνδόξυ Προφήτυ Προδρόμυ ἐ Βαπτιστῦ Ἰωάννυ, τῶν ἁγίων ἐνδόξων Ϛ πανυμνήμων Ἀποστόλων, τῦ Ἁγίυ (τῦ δε,) ἐ πάντων συ τῶν Ἁγίων. Ὅτι σὺ εἶ ὁ κυβερνῶν, ἐ ἁγιάζων τὰ σύμπαντα Χριστὲ ὁ Θεὸς ἡμῶν, Ϛ σοὶ τὴν δόξαν, καὶ εὐχαριστίαν, ἐ προσκύνησιν ἀναπέμπομεν, σὺν τῷ ἀνάρχῳ συ Πατρὶ, ἐ τῷ Παναγίῳ, ἐ ἀγαθῷ, ἐ ζωοποιῷ συ Πνεύματι, νῦν, Ϛ ἀεὶ, Ϛ εἰς τὺς αἰῶνας τῶν αἰώνων. Ἀμήν.

ΕΥ̓ΧἨ ΕἸΣ ΤὈ ΕΥ̓ΛΟΓἨΣΑΙ ΔΊΚΤΥΑ.

Κύριε ὁ Θεὸς ἡμῶν, ὁ ἐκ πέντε ἄρτων, ἐ δύο ἰχθύων, πεντακισχιλίυς κορέσας, καὶ ἐκ τῶν περισσευμάτων πλῆθος σωαχθῆναι παρασκευάσας· αὐτὸς Δέσποτα παντοδύναμε, ἐ τὰ προκείμενα δίκτυα εὐλόγησον, διὰ πρεσβειῶν τῆς ὑπερευλογημένης, ἐνδόξυ Δεσποίνης ἡμῶν Θεοτόκυ, καὶ Ἀειπαρθένυ Μαρίας, τῦ ἁγίου ἐνδόξυ Ϛ Πανυμνήμυ Ἀποστόλυ, καὶ πρωτοκορυφαίυ τῶν Ἀποστόλων Πέτρυ, καὶ τῶν ἐξ αὐτῶν μεταλαμβανόντων ἰχθύων, ἐν εἰρήνῃ καὶ ὑγείᾳ ψυχῆς καὶ σώματος διαφύλαξον. Ὅτι σὺ εἶ ὁ δωτὴρ παν-

Digitized by Google

πάντων τῶν ἀγαθῶν, καὶ σοὶ τὴν δόξαν ἀναπέμπομεν, τῷ Πατρὶ, Ϛ τῷ Υἱῷ, Ϛ τῷ Ἁγίῳ Πνεύματι, νῦν, καὶ ἀεὶ, καὶ εἰς τοὺς αἰῶνας τῶν αἰώνων. Ἀμήν.

ΕΥ'ΧΗ' Ε'ΠΙ' Ο'ΡΥΞΕΙ ΦΡΕ'ΑΤΟΣ.

Κύριε ὁ Θεὸς ἡμῶν, ὁ Παντοκράτωρ καὶ παντοδυνάμος, ὁ ποιῶν πάντα, Ϛ μετασκευάζων μόνῳ τῷ βούλεσθαι· ὁ ἐν ἀπόροις πόρον εὑρίσκων ἀῤῥήτῳ Ϛ ἀκαταλήπτῳ σοφίᾳ, ὁ ἐξ ἀνίκνου πέτρας ὑδάτων παρασχὼν ῥυῆναι χειμάῤῥους, Ϛ διψῶντα τὸν σὸν ἐμπλήσας Λαόν. Αὐτὸς καὶ νῦν δέσποτα τῶν ἁπάντων, ἐπάκουσον ἡμῶν τῆς δεήσεως τῶν ἀναξίων δούλων σου, καὶ χάρισαι ἡμῖν ὕδωρ ἐν τῷ τόπῳ τῷδε, διειδές τε καὶ πότιμον· ἄφθονον μὲν εἰς χρείαν, ἀβλαβὲς δὲ πρὸς ἀπόλαυσιν, ὡς ἂν καὶ ἐν τούτῳ δοξάζωμεν τὸ παράγιον ὄνομά σου, τοῦ Πατρὸς, καὶ τοῦ Υἱοῦ, καὶ τοῦ Ἁγίου Πνεύματος, νῦν, καὶ ἀεὶ, καὶ εἰς τοὺς αἰῶνας τῶν αἰώνων. Ἀμήν.

Α'ΚΟΛΟΥΘΙΑ ΕΙ'Σ ΔΙΑΦΟΡΟΥΣ ΛΙΤΑ'Σ,
Καὶ Ἀχρυπνίας Παρακλήσεων.

Μετὰ τὸν Εὐλογητὸν, ἀρχόμεθα τοῦ Τρισαγίου. Παναγία Τριάς. Πατὸν ἡμῶν. Ὅτι σοῦ ἐστιν ἡ Βασιλεία. Τὸ Κύριε ἐλέησον, ιβ'. Δεῦτε προσκυνήσωμεν, γ'. Καὶ ὁ ρμβ'. Ψαλμός. Κύριε εἰσάκουσον τῆς προσευχῆς μου. Ϛ εἰς τὸ τέλος ψάλλεται. Τὸ Πνεῦμά σου τὸ ἀγαθὸν ὁδηγήσει με ἐν γῇ εὐθείᾳ. Εἶτα τὴν μεγάλην Συναπτήν.

Ο ΔΙΑΚΟΝΟΣ.

Ἐν εἰρήνῃ τοῦ Κυρίου δεηθῶμεν.
Ὑπὲρ τῆς ἄνωθεν εἰρήνης.
Ὑπὲρ τῆς εἰρήνης τοῦ σύμπαντος.
Ὑπὲρ τοῦ ἁγίου Οἴκου τούτου.
Ὑπὲρ τοῦ Ἀρχιεπισκόπου.
Ὑπὲρ τῆς ἁγίας Μονῆς.
Ὑπὲρ εὐκρασίας ἀέρων, εὐφορίας.
Ὑπὲρ πλεόντων, ὁδοιπορούντων.
Ὑπὲρ τοῦ ῥυσθῆναι ἡμᾶς ἀπὸ πάσης θλίψεως.
Ἀντιλαβοῦ, σῶσον, ἐλέησον. Τῆς Παναγίας, ἀχράντου.
Ἐκφώνησις. Ὅτι πρέπει σοι πᾶσα δόξα.

Εἶτα

Εἶτα τὸ, Θεὸς Κύριος, εἰς ἦχον, π. β'. Καὶ τὰ Τροπάρια ταῦτα.

Ἦχος, ὁ αὐτός.

Ἐλέησον ἡμᾶς Κύριε, ἐλέησον ἡμᾶς. πάσης γὰρ ἀπολογίας ἀπορούντες, ταύτην σοι τὴν ἱκεσίαν ὡς δεσπότῃ, οἱ ἁμαρτωλοὶ προσφέρομεν, ἐλέησον ἡμᾶς. Δόξα.

Κύριε ἐλέησον ἡμᾶς, ἐπὶ σοὶ γὰρ πεποίθαμεν. μὴ ὀργισθῇς ἡμῖν σφόδρα, μηδὲ μνησθῇς τῶν ἀνομιῶν ἡμῶν, ἀλλ' ἐπίβλεψον καὶ νῦν ὡς εὔσπλαγχνος, ϛ λύφωσαι ἡμᾶς ἐκ τῶν ἐχθρῶν ἡμῶν. σὺ γὰρ εἶ Θεὸς ἡμῶν, ϛ ἡμεῖς Λαός σου, πάντες ὄργα χειρῶν σου, ϛ τὸ ὄνομά σου ἐπικεκλήμεθα. Καὶ νῦν. Θεοτοκίον.

Ἧς εὐσπλαγχνίας τὴν πύλην ἄνοιξον ἡμῖν, εὐλογημένη Θεοτόκε, ἐλπίζοντες εἰς σὲ, μὴ ἀστοχήσωμεν. ῥυσθείημεν διὰ σοῦ τῶν περιστάσεων, σὺ γὰρ εἶ ἡ σωτηρία τοῦ γένους τῶν Χριστιανῶν.

Εἶτα ἀρχόμεθα στιχολογεῖν τοὺς Ψαλμοὺς μετὰ μέλους, εἰς ἦχον, π. β'.

Ψάλλοντες κατὰ στίχον. Τροπάριον, ἦχος, π. β'.

Εὔσπλαγχνε, μακρόθυμε, ϛ πανοικτίρμων Κύριε, κατάπεμψον τὸ ἔλεός σου ἐπὶ τὸν Λαόν σου.

Κύριε μὴ τῷ θυμῷ σου ἐλέγξῃς με, μηδὲ τῇ ὀργῇ σου παιδεύσῃς με. Ἐλέησόν με Κύριε, ὅτι ἀσθενής εἰμι. Καὶ ἡ ψυχή μου ἐταράχθη σφόδρα. Ἐπίστρεψον Κύριε ῥῦσαι. Ὅτι οὐκ ἔστιν ἐν τῷ θανάτῳ. Ἐκοπίασα ἐν τῷ στεναγμῷ μου. Λούσω καθ' ἑκάστην νύκτα. Ἐταράχθη ἀπὸ θυμοῦ. Ἀπόστητε ἀπ' ἐμοῦ. Ἤκουσε Κύριος τῆς δεήσεώς μου. Αἰσχυνθείησαν, καὶ ταραχθείησαν. Ἀποστραφείησαν, ϛ καταισχυνθείησαν. Δόξα.

Ὡς οἰκτίρμων Κύριε, σπλαγχνίσθητι ἐπὶ τὸν Λαόν σου, ὡς μακρόθυμος διαλλάγηθι, καὶ ἐλέησον ἡμᾶς.

Καὶ νῦν. Θεοτοκίον.

Παναγία Δέσποινα, πανύμνητε εὐλογημένη, ὡς φιλάγαθος παρακάλεσον, ϛ ἐλέησον ἡμᾶς.

Εἶτα λέγει ὁ πρῶτος τῶν Ἱερέων μίαν Εὐχὴν, κατὰ τὴν Λιτήν.

Εἶτα Συναπτὴ μικρά.

Ἔτι, καὶ ἔτι ἐν εἰρήνῃ τοῦ Κυρίου δεηθῶμεν.

Ἀντιλαβοῦ, σῶσον, ἐλέησον. Τῆς Παναγίας, ἀχραντοῦ.

Ἐκφώνησις. Ὅτι σὸν τὸ κράτος, καὶ σοῦ ἐστιν.

Καὶ ἀρχόμεθα τῆς δευτέρας Στάσεως, εἰς ἦχον, π. β'.

Ἐλεήμων ἐλέησον, ἐλέησον, ἐλέησον ἡμᾶς Κύριε.

Καὶ

Digitized by Google

Καὶ στιχολογεῖται ὁ Ψαλμὸς μὲ μέλος. Ψαλμὸς, οα'.

ΚΥριε εἰσάκουσον τῆς προσευχῆς μου, καὶ ἡ κραυγή μου πρὸς σὲ ἐλθέτω.
Μὴ ἀποστρέψῃς τὸ πρόσωπόν σου ἀπ' ἐμοῦ.
Ἐν ᾗ ἂν ἡμέρᾳ θλίβωμαι. Ὅτι ἐξέλιπον ὡσεὶ καπνός.
Πλήγιων ὡσεὶ χόρτος. Ἀπὸ φωνῆς τοῦ στεναγμοῦ μου.
Ὡμοιώθην πελεκᾶνι ἐρημικῷ. Ἠγρύπνησα, καὶ ἐγενόμην.
Ὡλίγων τὰς ἡμέρας ὠμείδιζόν με. Ὅτι σποδὸν ὡσεὶ ἄρτον ἔφαγον.
Ἀπὸ προσώπου τῆς ὀργῆς. Ὅτι ἐπάρας κατέῤῥαξάς με.
Αἱ ἡμέραι μου ὡσεὶ σκιά. Σὺ δὲ Κύριε εἰς τὸν αἰῶνα μένεις.
Σὺ ἀναστὰς οἰκτειρήσεις. Ὅτι καιρὸς τοῦ οἰκτειρῆσαι.
Ὅτι ἀπόκεινται οἱ δοῦλοί σου. Καὶ τὸν χοῦν αὐτῆς οἰκτειρήσουσι.
Καὶ φοβηθήσονται τὰ ἔθνη. Ὅτι οἰκοδομήσει Κύριος τὴν Σιών.
Ἐπέβλεψεν ἐπὶ τὴν προσευχ. Γραφήτω αὕτη εἰς γενεάν.
Ὅτι ἐξέκυψεν ἐξ ὕψους ἁγίου. Τοῦ ἀκοῦσαι τοῦ στεναγμοῦ.
Τοῦ ἀναγγεῖλαι ἐν Σιών. Ἐν τῷ ἐπισυναχθῆναι.
Ἀπεκρίθη αὐτῷ ἐν ὁδῷ. Μὴ ἀναγάγῃς με ἐν ἡμίσει.
Καταρχὰς σὺ Κύριε τὴν γῆν. Αὐτοὶ ἀπολοῦνται, σὺ δὲ διαμένεις.
Καὶ πάντα ὡς ἱμάτιον. Καὶ ὡσεὶ περιβόλαιον ἑλίξεις.
Σὺ δὲ ὁ αὐτὸς εἶ, καὶ τὰ ἔτη σου. Οἱ Υἱοὶ τῶν δούλων σου.
Καὶ τὸ σπέρμα αὐτῶν εἰς τὸν αἰῶνα κατευθυνθήσεται. Δόξα.
ΩΣ οἰκτίρμων Κύριε, σπλαγχνίσθητι ἐπὶ τὸν λαόν σου, ὡς μακρόθυμος διάλλαγηθι, καὶ ἐλέησον ἡμᾶς.

Καὶ νῦν, Θεοτοκίον.

ΠΑναγία Δέσποινα, παναύμνητε ἀλλογημένη, ὡς φιλάγαθος ἱλεῶ παράκλησον, καὶ ἐλέησον ἡμᾶς.

Καὶ ὁ β'. τῶν Ὡρέων ἑτέραν Εὐχήν. Εἶτα σιωπὴ μικρά.

Ἔτι, καὶ ἔτι, ἐν εἰρήνῃ τοῦ Κυρίου δεηθῶμεν.
Λιτὴν λαβοῦ, σῶσον, ἐλέησον. Τῆς Παναγίας, ἀλλαμπτε.
Ὅτι ἀγαθὸς καὶ φιλάνθρωπος.

Καὶ ἀρχόμεθα ψάλλειν Τροπάριον, ἦχος, πλ. β'.

Ὡς οἰκτίρμων Κύριε, σπλαγχνίσθητι ἐπὶ τὸν λαόν σου, ὡς μακρόθυμος διάλλαγηθι, καὶ ἐλέησον ἡμᾶς.

Καὶ ὁ Ψαλμὸς μὲ μέλος.

Ὁ Θεὸς ἦλθοσαν ἔθνη εἰς τὴν κληρονομίαν σου.
Ἐμίανάν τὸν Ναὸν τὸν ἅγιόν σου.
Ἔθεντο Ἱερουσαλὴμ ὡς ὀπωροφυλάκιον.

Ἐθε-

Digitized by Google

Ἔθεντο τὰ θνησιμαῖα τῶν δούλων σου, βρώματα τοῖς πετεινοῖς τοῦ Οὐρανοῦ.
Τὰς σάρκας τῶν Ὁσίων σου τοῖς θηρίοις τῆς γῆς.
Ἐξέχεαν τὸ αἷμα αὐτῶν ὡσεὶ ὕδωρ.
Κύκλῳ Ἱερουσαλὴμ, ϛ οὐκ ἦν ὁ θάπτων.
Ἐγενήθημεν ὄνειδος τοῖς γείτοσιν ἡμῶν.
Μυκτηρισμὸς, καὶ χλευασμὸς τοῖς κύκλῳ ἡμῶν.
Ἕως πότε Κύριε ὀργισθήσῃ εἰς τέλος;
Ἐκκαυθήσεται ὡς πῦρ ὁ ζῆλός σου;
Ἔκχεον τὴν ὀργήν σου ἐπὶ τὰ ἔθνη τὰ μὴ γινώσκοντά σε.
Καὶ ἐπὶ βασιλείας, αἳ τὸ ὄνομά σου οὐκ ἐπεκαλέσαντο.
Ὅτι κατέφαγον τὸν Ἰακὼβ, καὶ τὸν τόπον αὐτοῦ ἠρήμωσαν.
Μὴ μνησθῇς ἡμῶν ἀνομιῶν ἀρχαίων.
Ταχὺ προκαταλαβέτωσαν ἡμᾶς οἱ οἰκτιρμοί σου Κύριε.
Ὅτι ἐπτωχεύσαμεν σφόδρα.
Βοήθησον ἡμῖν ὁ Θεὸς, ὁ Σωτὴρ ἡμῶν.
Ἕνεκεν τῆς δόξης τοῦ ὀνόματός σου, Κύριε ῥῦσαι ἡμᾶς.
Καὶ ἱλάσθητι ταῖς ἁμαρτίαις ἡμῶν ἕνεκεν τοῦ ὀνόματός σου.
Μήποτε εἴπωσι τὰ ἔθνη, ποῦ ἐστιν ὁ Θεὸς αὐτῶν;
Καὶ γνωσθήτω ἐν τοῖς ἔθνεσιν ἐνώπιον τῶν ὀφθαλμῶν ἡμῶν.
Ἡ ἐκδίκησις τοῦ αἵματος τῶν δούλων σου τοῦ ἐκκεχυμένου.
Εἰσελθέτω ἐνώπιόν σου ὁ στεναγμὸς τῶν πεπεδημένων.
Κατὰ τὴν μεγαλωσύνην τοῦ βραχίονός σου, περιποίησαι τοὺς Υἱοὺς τῶν τεθανατωμένων.
Ἀπόδος τοῖς γείτοσιν ἡμῶν ἑπταπλασίονα εἰς τὸν κόλπον αὐτῶν.
Τὸν ὀνειδισμὸν αὐτῶν, ὃν ὠνείδισάν σε Κύριε.
Ἡμεῖς δὲ Λαός σου, καὶ πρόβατα νομῆς σου.
Ἀνθομολογησόμεθά σοι ὁ Θεὸς εἰς τὸν αἰῶνα.
Εἰς γενεὰν, καὶ γενεὰν ἐξαγγελοῦμεν τὴν αἴνεσίν σου. Δόξα.

ΩΣ οἰκτίρμων Κύριε, σπλαγχνίσθητι ἐπὶ τὸν Λαόν σου, ὡς μακρόθυμος διαλλάγηθι, καὶ ἐλέησον ἡμᾶς. Καὶ νῦν, θτ.

ΠΑναγία Δέσποινα, πανύμνητε εὐλογημένη, ὡς φιλάγαθος παρακάλεσον, ϛ ἐλέησον ἡμᾶς.

Εἶτα οἱ Ἀναβαθμοί. τὸ α'. Ἀντίφωνον τοῦ δ'. ἦχου.

ἘΚ νεότητός μου πολλὰ πολεμεῖ με πάθη, ἀλλ' αὐτὸς ἀντιλαβοῦ, καὶ σῶσον Σωτήρ μου. Δίς.

Οἱ

Οἱ μισοῦντες Σιὼν αἰσχυνθητε ἀπὸ τοῦ Κυρίου· ὡς χόρτος γὰρ, πυρὶ ἔσεσθε ἀπεξηραμένοι. Δίς. Δόξα.

Τ'Γίῳ Πνεύματι πᾶσα ψυχὴ ζωοῦται, καὶ καθάρσει ὑψοῦται, λαμπρύνεται, τῇ τριαδικῇ μονάδι, ἱσροκρυφίως.

Καὶ νῦν. Θεοτοκίον.

Τ'Γίῳ Πνεύματι, ἀναβλύζει τὰ τῆς χάριτος ῥεῖθρα, ἀρδεύοντα ἅπασαν τὴν Κτίσιν, πρὸς ζωογονίαν. Εἶτα. Πᾶσα πνοή.

Εὐαγγέλιον κατὰ τὴν λιτὴν, Ϛ ὁ καινὼν κατὰ τὴν λιτήν.

Καὶ Ἀπόλυσις.

Α'ΚΟΛΟΥΘΙ'Α ΕΙ'Σ Α'ΝΟΜΒΡΙ'ΑΝ.

Προκείμενον. Τὰς αὔλακας αὐτῆς μέθυσον.

Ἦ. Ἐν ταῖς ϛαγόσιν αὐτῆς εὐφρανθήσεται. Ὁ Ἀπόϛολος.

Καθολικῆς Ἐπιϛολῆς Ἰακώβου τὸ Ἀνάγνωσμα. Κεφ.έ. 7.

Ἀ'Δελφοὶ, μακροθυμήσατε ἕως τῆς παρουσίας τοῦ Κυρίου. ἰδοὺ ὁ γεωργὸς ἐκδέχεται τὸν τίμιον καρπὸν τῆς γῆς, μακροθυμῶν ἐπ' αὐτὸν, ἕως λάβῃ ὑετὸν πρώϊμον καὶ ὄψιμον. Μακροθυμήσατε οὖν καὶ ὑμεῖς, ϛηρίξατε τὰς καρδίας ὑμῶν, ὅτι ἡ παρουσία τοῦ Κυρίου ἤγγικε. μὴ ϛενάζετε κατ' ἀλλήλων, ἀδελφοὶ, ἵνα μὴ κατακριθῆτε· ἰδοὺ, ὁ κριτὴς πρὸ τῶν θυρῶν ἕϛηκεν. Ἠλίας ἄνθρωπος ἦν ὁμοιοπαθὴς ἡμῖν, καὶ προσευχῇ προσηύξατο τοῦ μὴ βρέψαι, καὶ οὐκ ἔβρεξεν ἐπὶ τῆς γῆς ἐνιαυτοὺς τρεῖς, καὶ μῆνας ἕξ. καὶ πάλιν προσηύξατο, καὶ ὁ Οὐρανὸς ὑετὸν ἔδωκε, καὶ ἡ γῆ ἐβλάϛησε τὸν καρπὸν αὐτῆς.

Ἀλληλοῦϊα. Εὐλογήσεις τὸν ϛέφανον τοῦ ἐνιαυτοῦ.

Εὐαγγελιον, ἐκ τοῦ κατὰ Ματθαῖον. Κεφ.ιϛ'. 1.

ΝΩ καιρῷ ἐκείνῳ, προσελθόντες οἱ Φαρισαῖοι τῷ Ἰησοῦ, καὶ οἱ Σαδδουκαῖοι, πειράζοντες ἐπηρώτων αὐτὸν, σημεῖον ἐκ τοῦ Οὐρανοῦ δεῖξαι αὐτοῖς. Ὁ δὲ ἀποκριθεὶς, εἶπεν αὐτοῖς· Ὀψίας γενομένης λέγετε, εὐδία· πυῤῥάζει γὰρ ὁ Οὐρανός. Ϛ πρωΐας, σημερον χειμών· πυῤῥάζει γὰρ ϛυγνάζων ὁ Οὐρανός. Ὑποκριταὶ, τὸ μὲν πρόσωπον τοῦ Οὐρανοῦ διακρίνειν γινώσκετε, τὰ δὲ σημεῖα τῶν καιρῶν οὐ γινώσκετε; Ἀμὴν λέγω ὑμῖν, ὅτι οὐδεὶς Προφήτης δεκτός ἐϛιν ἐν τῇ ἰδίᾳ πατρίδι αὐτοῦ. ἐπ' ἀληθείας δὲ λέγω ὑμῖν, πολλαὶ χῆραι ἦσαν ἐν ταῖς ἡμέραις Ἠλιοῦ ἐν τῷ Ἰσραὴλ, ὅτε ἐκλείσθη ὁ Οὐρα-

μὸς Θεῶ ἕτη τρία Ϛ μιῶας ἕξ, ϗ ἐγεμέτο λιμὸς μέγας Θεῶ πᾶσαν τὴν γῆν, ϗ πρὸς ὐδεμίαν αὐτῶν ἐπέμφθη Ἠλίας, εἰμὴ εἰς Σαρέφθα τῆς Σιδῶνος πρὸς γυναῖκα χήραν. Λέγουσιν αὐτῷ οἱ Ἰυδαῖοι, τί οὖν ποιεῖς σημεῖον, ἵνα ἴδωμεν, Ϛ πιςεύσωμέν σοι, τί ὀργάζῃ; οἱ πατέρες ἡμῶν τὸ μάννα ἔφαγον ἐν τῇ ἐρήμῳ, καθὼς ἔςι γεγραμμένον. Ἄρτον ἐκ τοῦ Οὐρανοῦ ἔδωκεν αὐτοῖς φαγεῖν. Εἶπεν οὖν αὐτοῖς ὁ Ἰησοῦς· Ἀμὴν ἀμὴν λέγω ὑμῖν, ὐ Μωσῆς δέδωκεν ὑμῖν τὸν ἄρτον ἐκ τοῦ Οὐρανοῦ, ἀλλ' ὁ Πατήρ μου δίδωσιν ὑμῖν τὸν ἄρτον ἐκ τοῦ Οὐρανοῦ τὸν ἀληθινόν· ὁ γὰρ ἄρτος τοῦ Θεοῦ ἔςιν ὁ καταβαίνων ἐκ τοῦ Οὐρανοῦ, ϗ ζωὴν διδοὺς τῷ Κόσμῳ:~

Α'ΚΟΛΟΥΘΙΑ Ε'ΠΙ ΑΙΤΗΜΑΤΙ Α'ΝΟΜΒΡΙΑΣ.

Η' Ε'κτημὴ πυρα τῆς Διακονί.

Ε'λέησόν ἡμᾶς ὁ Θεὸς, κατὰ τὸ μέγα ἔλεός σου, δεόμεθά σου ἐπάκυσόν μου, ϗ ἐλέησόν.

Ο' μὴ βυλόμενος τὸν θάνατον τοῦ ἁμαρτωλοῦ, ἀλλὰ μᾶλλον μετανοῆσαι καὶ ζῆσαι προφθάσῃ τὴν μετάνοιαν, ἐπάκυσόν ἡμῶν δεομένων σου.

Ο' ἀνάγων μεθέλας ἐξ ἐσχάτου τῆς γῆς, ἀστραπὰς αὐταῖς τοῦ δοῦναι ὑετὸν εἰρηνικὸν ἐπ' αὐτῆς δεόμενόν σου.

Ο' προσκαλούμενος τὸ ὕδωρ τῆς θαλάσσης, ϗ ἐκχέων αὐτὸ ἐπὶ πρόσωπον πάσης τῆς γῆς, κατάπεμψόν τὴν ἀνάγκην σου ἐφ' ἡμᾶς δεόμενός σου.

Ο' περιβάλλων τὸν Οὐρανὸν ἐν μεθέλαις, ϗ ἑτοιμάζων τῇ γῇ ὑετὸν, ἀνάπαυσον ἡμῖν τὰ ἐλέη σου δεομένοις σου.

Ο' χόρτον κτήνεσι, ϗ χλόην τῇ δουλείᾳ τοῦ ἀνθρώπου, σῶσον ἀνθρώπους σὺν κτήνεσι δεομένους σου.

Βροχὴν ἐκχεον, Ϛ ὄμβρον εἰρηνικὸν ἀνάπαυσον τῇ γῇ, Ϛ σῶσον τὰ σύμπαντα φιλάνθρωπε, ἡμῶν δεομένων σου.

Κατάπεμψον τοὺς ὑετούς σου τοῖς χρήζουσι, ϗ δεομένοις τόποις φιλάνθρωπε, ἡμῶν δεομένων σου.

Οἰκτίρμων, Ϛ ἐλήμων, οἰκτείρησον Ϛ εὔφρανον ἡμᾶς φιλάνθρωπε δεομένους σου.

Εἰσάκυσον ἡμῶν ὁ Θεὸς, ὅτι χρηςὸν τὸ ἔλεός σου, Ϛ ἐλέησον ἡμᾶς, τὴν ὑπερλαμπρότητά σου δεομένους σου.

Ε'κ-

Digitized by Google

Ἐκφώνησις. Ὅτι ἐλεήμων καὶ φιλάνθρωπος Θεὸς ὑπάρχεις, καὶ σοὶ τὴν δόξαν ἀναπέμπομεν, τῷ Πατρὶ, καὶ τῷ Υἱῷ, καὶ τῷ Ἁγίῳ Πνεύματι, νῦν, καὶ ἀεὶ, καὶ εἰς τοὺς αἰῶνας τῶν αἰώνων. Ἀμήν.

Τί δεόμεθα, ὑπὲρ τοῦ διαφυλαχθῆναι τὴν Πόλιν ταύτην, καὶ πᾶσαν πόλιν καὶ χώραν, ἀπὸ λιμοῦ, λοιμοῦ, σεισμοῦ, καταποντισμοῦ, πυρὸς, μαχαίρας, ἀκρίδος, χαλάζης, ἐπιδρομῆς ἀλλοφύλων, ἐμφυλίου πολέμου, καὶ αἰφνιδίου θανάτου, καὶ ὑπὲρ τοῦ ἵλεων, ἀμνησῆ, καὶ ἀδιάλλακτον γενέσθαι τὸν ἀγαθὸν καὶ φιλάνθρωπον Θεὸν ἐπὶ ταῖς ἁμαρτίαις ἡμῶν, τοῦ ἀποστρέψαι καὶ διασκεδάσαι πᾶσαν ὀργὴν τὴν καθ' ἡμῶν κεκινημένην, καὶ ῥύσασθαι ἡμᾶς ἐκ τῆς ἐπικειμένης δικαίας αὐτοῦ ἀπειλῆς, καὶ ὑπὲρ τοῦ καταπέμψαι ἡμῖν ὑετὸν εἰρηνικὸν, καὶ ἐπομβρῶσαι τὴν γῆν ὄμβρον ἀγαθότητος, καὶ ἐλεῆσαι ἡμᾶς δεομένους αὐτοῦ:

Πάσχομεν ἡμῶν ὁ Θεὸς, ὁ Σωτὴρ ἡμῶν, ἡ ἐλπὶς πάντων τῶν περάτων τῆς γῆς, καὶ τῶν ἐν θαλάσσῃ μακρὰν, καὶ ἵλεως, ἵλεως γενοῦ ἡμῖν Κύριε ἐπὶ ταῖς ἁμαρτίαις ἡμῶν, καὶ ἐλέησον ἡμᾶς. Ἐλεήμων γὰρ καὶ φιλάνθρωπος Θεὸς ὑπάρχεις, καὶ σοὶ τὴν δόξαν ἀναπέμπομεν, τῷ Πατρὶ, καὶ τῷ Υἱῷ, καὶ τῷ Ἁγίῳ Πνεύματι, νῦν, καὶ ἀεὶ, καὶ εἰς τοὺς αἰῶνας τῶν αἰώνων. Ἀμήν:

ΚΑΝΩΝ ΙΚΕΤΗΡΙΟΣ ΕΙΣ ΤΟΝ Φιλάνθρωπον Κύριον, εἰς Ἀνομβρίαν· ᾠδὴ ἀκροστιχὶς.

Δίδου ὑετὸν τῇ γῇ δικαίωσιν Σωτὴρ.

Ὠδὴ, ἀ ἦχος, β. Δεῦτε λαοὶ ᾄσωμεν.

Ἔχω Σωτὴρ, δέησιν ἐξ ἀναξίων ἡμῶν, τομάτων καὶ κατάπεμψον, ἐξ οὐρανοῦ τῇ γῇ, ὑετὸς καρποφόρους, φιλάνθρωπος ὑπάρχων, καὶ πολυέλεος:

Λάθητι νῦν, Κύριε ταῖς ἁμαρτίαις ἡμῶν, καὶ τὴν ὀργὴν παράγαγε, τὴν καθ' ἡμῶν Σωτὴρ, ἐπεχθεῖσαν δικαίως, καὶ δίδου οὐρανόθεν, ὄμβρους ὑδάτων τῇ γῇ.

Δεῦτε βροτοὶ, κλαύσωμεν πρὸς τὸν πρὸ ὅλων Θεὸν, ἵν' καταμύξει κραζόντων, φεῖσαι φιλάνθρωπε, ἡμετέρων πταισμάτων, καὶ πέμψον οὐρανόθεν ὕδωρ δικαίωσιν τῇ γῇ:

Θεοτοκίον.

Ὡς διὰ σοῦ, ἐγνώσμεν Θεογεννήτρια. διόσε ἱκετεύομεν, καὶ δεόμε-

τούμεθα· δυσωποῦσα μὴ παύσῃ, τὸν Κτίστην καὶ Υἱόν σου, πέμψαι τῇ γῇ ὑετόν:~

Ὠδὴ, γ'. Στορέωσον ἡμᾶς ἐν σοὶ Κύριε.

Ὁ Πᾶσαν τῇ δρακὶ κατέχων Κύριε, τὴν Κτίσιν ἐπάκουσον ὡς οἰκτίρμων τῆς δεήσεως τῶν δούλων σου, ϛ κατάπεμψον ὕδωρ ἐπὶ πᾶσαν τὴν γῆν:~

Ὑ Πάρχων ἀγαθὸς καὶ εὐδιάλλακτος, ὡς ἔχων τὴν ἄβυσσον εὐσπλαγχνίας, μὴ παρίδῃς τὰς δεήσεις ἡμῶν, ἀλλὰ πέμψον ἡμῖν εἰρηνικὸν ὑετόν.

Θεοτοκίον.

Ὡ Σ ἔχουσα ἁγνὴ πρὸς τὸν φιλάνθρωπον, Υἱόν σου εὐπρόσδεκτον παῤῥησίαν, ἐκδυσώπει τοῦ δοθῆναι τῇ γῇ, ὑετοὺς καρποφόρους μεσιτείαις σου.

Ὠδὴ, δ'. Ὑμνῶ σε ἀκοῆν.

Ὑ Ψόθεν ἐφ' ἡμᾶς ἐπίβλεψον, ἀγαθὲ τοὺς ἡμαρτηκότας, καὶ δώρησαι Κύριε, τὸ ἔλεός σου ἐπὶ πᾶσαν ἐπὶ γῆν, καὶ κατάπεμψον δεόμεθα, πλουσίως τὰ ἐλέη σου φιλάνθρωπε.

Ἐ Πῆλθεν ἐφ' ἡμᾶς φιλάνθρωπε, ἁμαρτήσαντας ἡ ὀργή σου. Οὐρανοὺς ἔκλεισε μὴ δοῦναι ὑετοὺς τῇ γῇ σου. διὸ δυσωπούμέν σε οἱ δοῦλοί σου, μὴ τῷ θυμῷ σου Λόγε ἐκπαιδεύσῃς ἡμᾶς.

Ὃν πλοῦτον ὅνπερ ἡμῖν ἔδωκας, ἀνηλώσαμεν ἐν ἀσωτίᾳ, ἀλλ' ὡς ἔχων Κύριε τὴν ἄβυσσον τῆς εὐσπλαγχνίας, Πατὴρ ἀγαθὸς ὢν παρακλήθητι, καὶ ὑετοὺς παράσχου ἐτησίους τῇ γῇ.

Ὁ Κράσεις μεταβάλλων Κύριε, τοῦ ἀέρος προστάγματί σου, ἑκούσιον δώρησαι, βροχὴν ἡμῖν ἀφορισθῆναι, καρποὺς εὐθηνίας ἀποστέλλων, τοῦ ἐμπιπλᾶν παν ζῶον εὐδοκίας σου:~

Ἡ Εφέλας ὁ ἀνάγων Κύριε, ἐξ ἐσχάτου τῆς γῆς βουλήσει, καὶ ἀστραπὰς φαίνειν τε, τοῦ βρέχειν ἐπὶ πᾶσαν Κτίσιν, αὐτὸς ὡς φιλάνθρωπος εὐδόκησον, τοῦ καταπέμψαι ἄνωθεν τῇ γῇ ὑετόν.

Θεοτοκίον.

Ὑ Μήτηρ Θεοτόκε, γέγονας τοῦ Θεοῦ ἡμῶν. ὅθεν πίστει αἰτοῦμέν σε ἅπαντες, ὡς ἔχουσαν τὴν παῤῥησίαν, αὐτὸν ἐκδυσώπει ὑπὲρ πάντων ἡμῶν, τοῦ καταπέμψαι ὕδωρ ἐπὶ πᾶσαν τὴν γῆν:~

Ὠδὴ, ε'. Ὁ τοῦ φωτὸς χορηγός.

Ῥ Αῖς ἱκεσίαις Σῶτερ, τῶν Ἀσωμάτων εὐμενῶς ἄκουσον, πάντων ἡμῶν ἀεὶ δυσωπούντων, καὶ δίδου ὑετὸν τῇ γῇ σου διψώσῃ, ὡς μόνος φιλάνθρωπος:~

Ἡ Δωδεκὰς Μαθητῶν, σὺν ἀθληταῖς πρὸς τὸν Θεὸν δέησιν, ὑπὲρ

ὑπὲρ ἡμῶν ποιήσασθε, ὅπως λυτρώσηται ἡμᾶς ἐκ πάσης ἀνάγκης, ὀργῆς τε καὶ θλίψεως:~

Ἐνοῦ ἡμῖν εὐμενὴς, ἐν τῷ καιρῷ τῶν πειρασμῶν Κύριε, καὶ ἀπειλῆς τῆς ἐπικειμένης διάσωσον ἡμᾶς, καὶ πέμψον τῇ γῇ σου βροχὴν τὴν ἑκούσιον:~ Θεοτοκίον.

Πάντες μεσίτιν σε νῦν πρὸς τὸν Θεὸν, οἱ γηγενεῖς ἔχομεν ὡς ἀληθῶς. διὸ ἐξαιτοῦμεν· τῇ σκέπῃ σου ἁγνὴ, τὴν πόλιν σου σῶσον, ἐκ πάσης ἁλώσεως. Ὠδὴ, ϛ'. Ἐν ἀβύσσῳ πταισμάτων.

Ἡ Πληθὺς τῶν Μαρτύρων πρεσβεύσατε, ἔχοντες πρὸς Κύριον, ὡς παῤῥησίαν πολλὴν, νῦν ὑετὸν δωρήσασθαι, ϛ καρπὸν εὐφορίας ἐν πάσῃ τῇ γῇ:~

Λυσωποῦμεν πρεσβείαις τῶν σῶν Μαθητῶν, ἄνες ἄφες Κύριε τὰς ἁμαρτίας ἡμῶν, καὶ τὴν ὀργὴν ἀπόστρεψον ἀφ' ἡμῶν, ϛ παράσχου τῇ γῇ ὑετόν:~

Ἱκετεύομεν Δέσποτα Κύριε, σὲ ὡς ἀγαθὸν ϛ φιλάνθρωπον πόθῳ ψυχῆς, φεῖσαι ἡμῶν καὶ δώρησαι, ὑετοὺς καρποφόρους διψώσῃ τῇ γῇ:~ Θεοτοκίον.

Ἱκετεύειν μὴ παύσῃ δεόμεθα, τὸν Υἱόν σου Πάναγνε Θεογεννήτρια, ὑπὲρ ἡμῶν τῶν δούλων σου, εἰρηνεῦσαι, ϛ σῶσαι ἐκ πάσης ὀργῆς. Ὠδὴ, ζ'. Εἰκόνος χρυσῆς.

Ψυχῶν ἀγαθὲ, κυριεύοντα πασῶν σε ἐπιστάμενοι, ἐκδυσωποῦμεν, φεῖσαι σύγγνωθι, ὡς ἀγαθὸς ϛ φιλάνθρωπος, καὶ τῆς ἐνεστώσης δικαίας ἀπειλῆς ἡμᾶς λύτρωσαι, καὶ δώρησαι ὡς ἀγαθὸς, ὄμβρους διψώσῃ τῇ γῇ.

Ὡς πρὶν Μανασσῆν ἐκ τοῦ ζώου τοῦ χαλκοῦ μεταμοήσαντα, Σῶτερ ἐῤῥύσω, καὶ διέσωσας θανατηφόρου συμπτώματος, εὔσπλαγχνε οἰκτίρμων, παράσχου ἡμῖν τὰ ἐλέη σου, ϛ διαφύλαξον ἡμᾶς ἀπὸ λιμοῦ καὶ σεισμοῦ:~

Ἐπλαγχνίσθητι νῦν ἐφ' ἡμᾶς, ὡς ἀγαθὸς καὶ ἐλεήμων. καὶ γὰρ ἡμάρτομεν, ἠνομήσαμεν, καὶ ἠδικήσαμεν ἅπαντες. ὅθεν δυσωποῦμέν σε φόβῳ, μὴ τῇ ὀργῇ σου φιλάνθρωπε παιδεύσῃς κλῆρον καὶ Λαόν· ἀλλ' ὕδωρ πέμψον τῇ γῇ. Θεοτοκίον.

Ἐ πάντες βροτοὶ, καταφύγιον στεῤῥὸν καὶ ὅπλον ἄμαχον, Θεογεννῆτορ ἐπιστάμεθα, καὶ δυσωποῦμεν οἱ δοῦλοί σου, ῥῦσαι ἀπειλῆς τῶν βαρβάρων, τὸν Λαὸν καὶ τὴν πόλιν σου, ἀπὸ λιμοῦ τε καὶ λοιμοῦ, σεισμοῦ καὶ πάσης φθορᾶς.

Ω'δὴ, ἡ. Τὸν ἐν καμίνῳ τοῦ πυρός.

Ἡ Λίας λόγῳ ὑετὸν, ἀναστέλλει ἐπὶ γῆς καὶ πάλιν λόγῳ, οὐρανόθεν κατάγει. διὸ αἰτοῦμεν αὐτοῦ, πρεσβείαις οἰκτίρμων κατάπεμψον, ὑετοὺς ὑδάτων τῇ γῇ σου οὐρανόθεν.

Σὺν Ἀσωμάτων τοῖς χοροῖς, Ἀποστόλων Προφητῶν τῶν Μαρτύρων, Ἱερέων ὁ δῆμος τῶν ὁσίων πληθὺς, ὡς Κτίστην τῶν ὅλων τῶν Κύριόν σε καθικετεύει, σῶσαι τοὺς σὲ ὑμνοῦντας.

Ὡς Ἰωνᾶν ἐκ τοῦ θηρὸς, καὶ θαλάσσης ὡς Θεὸς ἀπελυτρώσω, Δανιὴλ ἐκ τοῦ λάκκου, καὶ τῶν θηρῶν ἀγαθὲ, ὡσαύτως εἰσάκουσον δούλων σου, τῶν ῥῦσαι ἐκ πάσης ἀνάγκης τὸν Λαόν σου. Θεοτοκίον.

Μὴν σὲ τεκοῦσαν Ἰησοῦ, Θεοτόκον εἰς πρεσβείαν νῦν κινοῦμεν, οἰκτειρῆσαι καὶ σῶσαι, ἡμαρτηκότα Λαόν· καὶ πάλιν πόθῳ σοι προσφεύγοντα, τῶν ὑπορυψοῦντα εἰς πάντας τοὺς αἰῶνας.

Ω'δὴ, θ'. Τὸν ἐκ Θεοῦ Θεὸν Λόγον.

Μὴ γῇ διψώσῃ οἰκτίρμων, καὶ ἡμῶν ἐξαιτούντων, τὴν σὴν φιλανθρωπίαν ἀγαθὲ, ἵλεως Δέσποτα φάνηθι, ὡς Θεὸς παντοκράτωρ, τῶν δώρησαι ἡμῖν ὡς ἀγαθὸς, ὑετοὺς καρποφόρους, τῶν σῶσον τὰς ψυχὰς ἡμῶν:~

Ἐλέησον ἐλεήμων, τῶν χειρῶν σου τὸν ὄργον, συγχώρησον ἡμῖν ὡς ἀγαθὸς, μὴ τῷ θυμῷ σου ἐλέγξῃς Λαόν· ἀλλὰ κλῖνον τὸ οὖς σου, τῶν πρόσχων τῇ δεήσει νῦν ἡμῶν, τῶν παράσχου τῇ γῇ σου, ὄμβρους ὑδάτων Κύριε. Θεοτοκίον.

Ῥῦσαι ἐθνῶν καὶ βαρβάρων, καὶ παντὸς πολεμίου, τὴν πόλιν σου καὶ πάντα τὸν Λαὸν, τῶν ὑετοὺς ἡμῖν δώρησαι, καρποφόρους οἰκτίρμων, εἰς εὐθηνίαν πάντων τῶν καρπῶν, καὶ σωτηρίαν πᾶσι καταπέμψον φιλάνθρωπε:~



ΕΥ'ΧΑΙ' Ε'ΠΙ' Α'ΝΟΜΒΡΙ'ΑΣ,

Ποίημα Καλλίστου Πατριάρχου Κωνσταντινουπόλεως.

Εὐχὴ, α'. Τοῦ Κυρίου δεηθῶμεν.

Δέσποτα Κύριε ὁ Θεὸς ἡμῶν, ὁ διὰ τὸν πρὸς σὲ ζῆλον ἐπακούσας Ἠλιοὺ τοῦ Θεσβίτου, τῶν τὸν κατὰ καιρὸν ἐν γῇ πεμπόμενον ὑετὸν ἐπισχεθῆναι κελεύσας, εἶτα πάλιν διὰ τῆς αὐτοῦ ἱκεσίας ὄμβρον καρποφόρον αὐτῇ χαρισάμενος· Αὐτὸς Δέσποτα τῶν ἁπάντων ὑπὸ τῆς

ἰδίας

ἰδίας σου εὐσπλαγχνίας δυσωπούμενος, βροχὴν ἑκούσιον εὐφόρησον τῇ κληρονομίᾳ σου, ϛ τὰ πεπλημμελημένα ἡμῖν παριδὼν, τοὺς ὑετούς σου κατάπεμψον ἐπὶ τοὺς χρῄζοντας καὶ δεομένους τόπους· Εὔφραμον τὸ πρόσωπον τῆς γῆς διὰ τοὺς πτωχοὺς τοῦ Λαοῦ σου, καὶ τὰ νήπια, καὶ τὰ κτήνη καὶ τὰ ἄλλα πάντα, ὅτι πρὸς σὲ προσδοκῶσι, δοῦναι τὴν τροφὴν αὐτῶν εἰς εὔκαιρον. Σὺ γὰρ εἶ ὁ Θεὸς ἡμῶν, Θεὸς τοῦ ἐλεεῖν ϛ σώζειν, καὶ σοὶ τὴν δόξαν ἀναπέμπομεν, τῷ Πατρὶ, καὶ τῷ Υἱῷ, καὶ τῷ Ἁγίῳ Πνεύματι, νῦν, καὶ ἀεὶ, καὶ εἰς τοὺς αἰῶνας τῶν αἰώνων. Ἀμήν.

Εὐχὴ, β'. Ἐπὶ Ἀνομβρίας, τοῦ αὐτοῦ. Τοῦ Κυρίου δεηθῶμεν.

Κύριε ὁ Θεὸς ὁ παντοκράτωρ, ὁ ἀνάγων νεφέλας ἐξ ἐσχάτου τῆς γῆς, ὁ ἀστραπὰς εἰς ὑετὸν πεποιηκὼς, ὁ ἐξάγων ἀνέμους ἐκ θησαυρῶν σου, ὁ προσκαλούμενος τὸ ὕδωρ τῆς θαλάσσης, καὶ ἐκχέων αὐτὸ ἐπὶ πρόσωπον πάσης τῆς γῆς, σοῦ δεόμεθα, καὶ σὲ ἱκετεύομεν, ἐξομολογούμενοι τὰς ἁμαρτίας ἡμῶν, καὶ αἰτούμενοι τὸ παρὰ σοῦ πλούσιον ἔλεος, ἐντείλαι ταῖς νεφέλαις τοῦ βρέξαι ὑετὸν, οἴκτειρον πάντα τὰ τῆς γῆς σου, σπλαγχνίσθητι ἐπὶ πρεσβύτας, καὶ νέους, καὶ νήπια θηλάζοντα μαστὸν, δούλους σου, καὶ δουλίδας, Υἱοὺς, ϛ θυγατέρας, καὶ ἐπὶ πάντα τὰ κτήνη τῆς γῆς, ϛ ἐξάγαγε ἡμῖν ἄρτον εἰς βρῶσιν, ϛ χλόην τοῖς κτήνεσι. Πρόσδεξαι τὰς δεήσεις παντὸς τοῦ Λαοῦ σου, ϛ μὴ ἀπώσῃ τοὺς στεναγμοὺς τῶν πενήτων· μὴ τῷ θυμῷ σου ἐλέγξῃς ἡμᾶς, μηδὲ τῇ ὀργῇ σου παιδεύσῃς ἡμᾶς· μηδὲ διαφθείρῃς λιμῷ καὶ δίψει τὸν Λαόν σου· οἱ γὰρ ὀφθαλμοὶ πάντων εἰς σὲ ἐλπίζουσι, λαβεῖν τὴν παρὰ σοῦ τροφὴν εἰς εὔκαιρον· ἐπὶ σοὶ πεποίθαμεν, ἐκτός σου ἄλλον οὐκ οἴδαμεν, τὰ παρὰ σοῦ πλούσια ἐλέη ἀπεκδεχόμεθα. Ὅτι ἀγαθὸς ϛ φιλάνθρωπος Θεὸς ὑπάρχεις, ϛ σοὶ τὴν δόξαν ἀναπέμπομεν, τῷ Πατρὶ, ϛ τῷ Υἱῷ, καὶ τῷ Ἁγίῳ Πνεύματι, νῦν, ϛ ἀεὶ, καὶ εἰς τοὺς αἰῶνας τῶν αἰώνων. Ἀμήν.

Εἰς Ἀνομβρίαν, Εὐχὴ, γ'. Τοῦ Κυρίου δεηθῶμεν.

Κύριε ὁ Θεὸς ἡμῶν, οἴδαμεν, ὅτι ἀνάξιοι τυγχάνομεν τῶν σῶν οἰκτιρμῶν, καὶ οὐκ ἐσμὲν ἄξιοι ἆραι τοὺς ὀφθαλμοὺς ἡμῶν, ϛ ἀτενίσαι εἰς τὸν Οὐρανὸν, ϛ σταθῆναι ἐνώπιόν σου, ϛ τὰ αἰτήματα ἡμῶν λαλῆσαι πρὸς σέ. Τί γὰρ καλὸν ἐποιήσαμεν, ἵνα ϛ τῶν αἰτήσεων ἐπιτύχωμεν; ϛ γὰρ διὰ τὴν σὴν ἄπειρον ἀγαθότητα, ἐκ τοῦ μὴ ὄντος ἡμᾶς εἰς τὸ εἶναι παραγαγὼν εἰκόνι τῇ σῇ τετίμηκας, καὶ τὴν Κτίσιν πᾶσαν ἡμῖν ὑπέταξας. ἀλλ' ἡμεῖς οἱ τοσαῦτα εὐεργετηθέντες, ὡς ἐχθροὶ διετέθημεν, ϛ σοῦ τοῦ εὐεργέτου τὰς ἐντολὰς ἠθετήσα-

μεν, καὶ βίον ψεκτὸν, καὶ γνώμην ῥυπαρὰν καὶ ἀκάθαρτον ἐκτησάμεθα. Καὶ οὐ τὴν σὴν μόνον ἀγάπην ἀπεβαλόμεθα, ἀλλὰ καὶ ὡς θηρία κατ' ἀλλήλων φερόμεθα, καὶ τὰς σάρκας ἀλλήλων κατεσθίομεν διὰ τῶν πλεονεκτικῶν τρόπων, τῆς ἀδίκου προαιρέσεως ἡμῶν. Πῶς οὖν ἄξιοι ἐσμὲν, τῶν σῶν εὐεργεσιῶν ἀπολαύειν; Σὺ γὰρ δίκαιος, ἡμεῖς ἄδικοι· σὺ ἀγαπᾷς, ἡμεῖς ἐχθραίνομεν. σὺ εὔσπλαγχνος, ἡμεῖς ἄσπλαγχνοι· σὺ εὐεργέτης, ἡμεῖς ἅρπαγες. Ποίαν τὴν πρὸς σὲ κοινωνίαν φέρομεν, ἵνα καὶ τῶν σῶν ἀγαθῶν κοινωνήσωμεν; ὁμολογοῦμεν τὴν δικαιοσύνην σου, ἐπιγινώσκομεν τὴν καταδίκην ἡμῶν· κηρύττομεν τὰς εὐεργεσίας σου, μυρίοις θανάτοις ὑπόδικοί ἐσμεν. Ἰδοὺ ἐπὶ τὴν σὴν δραστικωτάτην, τὰ πάντα διακρατοῦσαν χεῖρα διαμένομεν. Ῥᾴδιον τυγχάνει τῇ σῇ παντοδυνάμῳ χειρὶ, ὧν ἐν ῥοπῇ ἀφανίσαι ἡμᾶς, καὶ ὅσον ἀπὸ τῆς ἡμετέρας γνώμης καὶ ἀναστροφῆς, δίκαιον ἐστὶν ἡμᾶς ὀλέθρῳ παραδοθῆναι, δικαιότατε Κριτά. Ἀλλὰ τῆς σῆς ἀνυπερβλήτου ἀγαθότητος, καὶ ἀφράστου χρηστότητος, οὐκ ἔστιν ὅλως ἄξιον, φιλανθρωπότατε Δέσποτα. Δὸς εἰς τὴν ἀνεξιχνίαστόν σου συμπάθειαν, καὶ τὰ ἀμνησίκακά σου σπλάγχνα θαῤῥοῦντες, προσερχόμεθά σοι τῷ εὐεργέτῃ οἱ ἀγνώμονες, καὶ ἀχάριστοι. Μὴ διὰ τὰς ἁμαρτίας ἡμῶν παραδώσῃς ἡμᾶς εἰς χεῖρας αὐχμοῦ, μηδὲ διὰ τὰς ἀνομίας ἡμῶν συντρίψῃς ἡμᾶς κλοιῷ τοῦ λιμοῦ· ἀλλὰ διὰ τὴν ἀγαθότητά σου, παράσχου τῇ γῇ, ἣν ἀφώρισας, βροχὴν ἑκούσιον τῇ κληρονομίᾳ σου, καὶ πλήρωσον τοὺς κόλπους τῆς γῆς τῶν ζωογόνων σου ὑδάτων. Ἰδοὺ γὰρ πρόκειται αὕτη ὡς μήτηρ, ἐξηραμμένους ἔχουσα τοὺς μαστούς· ὡς γὰρ ἐκείνης οἱ μαστοὶ γάλακτος ἀποροῦντες, θάνατον προσφέρουσι τῷ βρέφει, οὕτω καὶ ἡ γῆ τοὺς αὔλακας αὐτῆς ἀμοίρους ὑγρότητος προβαλλομένη, μαρασμὸν ἐμποιεῖ τῇ χλόῃ, τὴν φθορὰν τοῖς γεννήμασιν αὐτῆς φέρει, καὶ λιμὸν ἡμῖν ἀπειλεῖ καὶ θάνατον. Ὁ γὰρ ἐκ τῆς ξηρότητος καύσων, καθάπερ τις διακαὴς πυρετὸς, τὰ βλαστήματα μαράνας, ἀφανισμὸν προμηνύει τῶν γεννημάτων αὐτῆς. ἀλλὰ τῷ ἐλέει σου ἐπίσκεψαι αὐτὴν, καὶ ὑδατώδεσι νέφεσι τὸν ἀέρα εὐκράτωσον, τὴν τῷ πλουσίῳ σου ὑετῷ τὴν γῆν καταδρόσισον, τὰ βλαστήματα αὐτῆς ψυχαγώγησον, τὰς ταῖς ἀναπνοαῖς τῶν καλλίστων ἀέρων τοὺς καρποὺς ἀρτίους καὶ μεστοὺς ποίησον, καὶ πλήθυνον αὐτοὺς τῇ εὐσπλαγχνίᾳ σου, δι' ὧν ὥρισας τὴν τοῦ σώματος ζωὴν διακρατεῖσθαι· ἐὰν γὰρ μὴ σὺ διὰ τὴν τῶν ἑκουσίων σου ὄμβρων δῴης χρηστότητα, ἡ γῆ ἡμῶν οὐ δώσει τὸν καρπὸν αὐτῆς. Ἀλλὰ διὰ τὰ πλήθη τῶν οἰκτιρμῶν σου, ἐπάκουσον τὴν δέησιν ἡμῶν τῶν ἀνα-

ξίων

ξίων δούλων σου. Σὺ γὰρ ἡ πηγὴ τοῦ ἐλέους, καὶ ὁ τῶν ἀγαθῶν χορηγὸς, καὶ σοὶ τὴν δόξαν ἀναπέμπομεν, σὺν τῷ ἀνάρχῳ σου Πατρὶ, καὶ τῷ Παναγίῳ, καὶ ἀγαθῷ, καὶ ζωοποιῷ σου Πνεύματι, νῦν, καὶ ἀεὶ, καὶ εἰς τοὺς αἰῶνας τῶν αἰώνων. Ἀμήν:~

Ε'πὶ Ἀνομβρίας. Εὐχὴ, δ'. Τοῦ Κυρίου δεηθῶμεν.

ΚΥ'ριε Κύριε, ὁ διὰ τοῦ Προφήτου σου Ἠλιοὺ λύσας τὸν αὐχμὸν, καὶ τῇ τῶν ὄμβρων καταῤῥοῇ τὸ πρόσωπον τῆς γῆς καταβρέξας, καὶ τῇ εὐθηνίᾳ τῶν καρπῶν διαθρέψας τὸν Λαόν σου πλουσίως· Αὐτὸς καὶ νῦν ὑπὸ τῆς ἐμφύτου σου χρηστότητος δυσωπούμενος, δώρησαι τῇ γῇ ὑετοὺς εἰρηνικοὺς, εἰς γονιμότητα τῶν ἐτησίων καρπῶν. Σὺ γὰρ εἶ ὁ τὰ ὕδατα εἰς τόπους αὐτῶν ἀποκαταστήσας, καὶ τὴν γῆν ὑπ' αὐτῶν καλυπτομένην ὁρατὴν παρασκευάσας. Σὺ εἶ ὁ κελεύσας αὐτῇ παντοδαποὺς ἐκφύειν καρποὺς, εἰς ἀπόλαυσιν ἡμετέραν. Σὺ εἶ ὁ διὰ τὴν ἁμαρτίαν τῶν ἐπὶ τοῦ Νῶε ἀνθρώπων πηγὰς ἀβύσσου ῥήξας, καὶ καταῤῥάκτας ἀνοίξας Οὐρανοῦ, καὶ τὸ πρόσωπον τῆς γῆς θαλασσώσας πρὸς ἐξάλειψιν πάσης σαρκός. Σὺ εἶ ὁ ἐν ὕδασι στεγάζων τὰ ὑπερῷά σου. Σὺ εἶ ὁ νέφη μετεωρίζων, καὶ τούτοις ἐπιτάττων τὰς τῶν ὄμβρων ἀπολύειν σταγόνας. Σὺ εἶ ὁ ἀνάγων τὸ ὕδωρ τῆς θαλάσσης, καὶ ἐκχέων ἐπὶ πρόσωπον τῆς γῆς. Σὺ εἶ ὁ ὑετὸν ὁρίσας, καὶ βροχὰς ἑκουσίους ἀφορίσας, καὶ ποταμοὺς ὑδάτων ἀποπληρῶν, καὶ ποτίζων τὴν γῆν, καὶ μεθύων τὰς αὔλακας αὐτῆς, εἰς πληθυσμὸν τῶν ὡραίων αὐτῆς καρπῶν. Σὺ εἶ ὁ διελθὼν θάλασσαν, καὶ ποταμὸν βάσιμον ἀπεργασάμενος, καὶ ὕδωρ ἐκ πέτρας πηγάσας, καὶ πικρίαν ὑδάτων εἰς γλυκύτητα μεταβαλών. Οἶδε τῶν ὑδάτων ἡ φύσις τὸν αὐτῆς ποιητὴν, ἐπιγινώσκει τὸν ἑαυτῆς Δεσπότην, οὐκ ἀγνοεῖ τὴν ὀφειλομένην ὑπηρεσίαν. Ἂν ἴδῃ σε τὸν Δεσπότην ὀργιζόμενον καθ' ἡμῶν, ἢ ἀμέτρως κινουμένη ὄλεθρον κατεργάζεται, ἢ συστελλομένη συνέχεται, καὶ ἡ αὐχμηρία χώραν λαμβάνει, καὶ φλογώδης ὁ ἀὴρ γίνεται, καὶ τῆς γῆς οἱ βλαστοὶ μαραίνονται, καὶ ἡμεῖς εἰς χεῖρας κινδύνων πίπτομεν. Ἂν δὲ πάλιν θεάσηταί σε τὸν φιλάνθρωπον Θεὸν, εὐμενῆ, καὶ εὐδιάλλακτον, τοὺς ὑετοὺς ἑτοιμάζει, καὶ οἱ ὄμβροι ἐπὶ τὴν γῆν καταφέρονται, καὶ ὁ ἀὴρ εὔπνους γίνεται, καὶ ἡ γῇ τῷ σῷ προστάγματι εἴκουσα, δαψιλεῖς τοὺς καρποὺς ἐκ τῶν ἑαυτῆς λαγόνων ἀνατέλλει. Σὲ τοίνυν τὸν ποιητὴν καὶ συνοχέα τοῦ παντὸς ἱκετεύομεν, λέγοντες· Ἐλέησον ἡμᾶς Κύριε, ἐλέησον ἡμᾶς· μνήσθητι, ὅτι ἔργα τῶν χειρῶν σου ἐσμέν. Πρόχες τῇ ἀσθενείᾳ τῆς φύσεως ἡμῶν, ὅτι σὺ ἐποίησας ἡμᾶς.

Ἴδε

Ἴδε τῶν πετεινῶν τὴν στέρωσιν, τῶν κτηνῶν τὴν βοήν, τῶν νηπίων τὸν κλαυθμὸν, τῶν νέων τὴν κραυγὴν, τῶν γηραιῶν τὴν ταλαιπωρίαν, τῶν ὀρφανῶν τὴν στόρησιν, τῶν χηρῶν τὴν μόνωσιν, τῶν πενήτων τὸ ἐνδεὲς, Ϛ παντὸς τοῦ Λαοῦ σου τὴν ἱκέσιον φωνήν. Ϛ ἐπίσκεψαι τὴν γῆν, καὶ μέθυσον αὐτὴν ταῖς πιαινούσαις βροχαῖς, Ἰκμάδος γὰρ ἀποροῦσα, τοῖς μὲν ἰδίοις βλαστήμασι μαρασμὸν, ἀνθρώποις δὲ Ϛ κτήνεσι τὸν ὄλεθρον ἀπειλεῖ. Δι' ὕδατος τὸν ὄλεθρον ἐπάγων ποτὲ, ἐμνήσθης τοῦ Νῶε φορομένου ἐν τῇ κιβωτῷ, ὑπὸ τῶν ἀμετρήτων ἐκείνων ὑδάτων· ἐμνήσθης δὲ αὐτοῦ, Ϛ τῶν πετεινῶν, καὶ τῶν κτηνῶν, Ϛ τῶν θηρίων, καὶ τῶν ἑρπετῶν, καὶ ἐπήγαγεν πνεῦμα ἐπὶ τὴν γῆν, καὶ ἐκόπασε τὸ ὕδωρ· καὶ τὸν Νῶε, καὶ τὰ μετ' αὐτοῦ ζῶα, καθάπερ σπέρμα, διετήρησας εἰς γένεσιν δευτέρου Κόσμου. Καὶ νῦν διὰ τοῦ συνέχοντος αὐχμοῦ τὸν ἀέρα, λιμὸν ἀπειλεῖς καὶ θάνατον. Μνήσθητι τοῦ πεποιθότος ἐπὶ σὲ Λαοῦ, μνήσθητι καὶ τῶν πετεινῶν, μνήσθητι Ϛ τῶν κτηνῶν, καὶ πνεῦμα δρόσου ἐπάγαγε, Ϛ ὁ αὐχμὸς κοπασάτω, Ϛ τὰ σπέρματα τῆς γῆς τελεσφόρησον εἰς διατροφὴν ἀνθρώπων τε καὶ ζώων, Ϛ πάντα πάλιν τῆς παρὰ σοῦ προμηθείας ἀξίωσον. Σὺ γὰρ εἶ ὁ ἀνατέλλων χόρτον τοῖς κτήνεσι, καὶ χλόην τῇ δουλείᾳ τῶν ἀνθρώπων. Ϛ σὺ εἶ ὁ ἐξάγων ἄρτον ἐκ τῆς γῆς, καὶ οἶνον πηγάζων, καὶ ἐλαίῳ καθιλαρύνων τὰ τῶν ἀνθρώπων πρόσωπα, ὅπως τῶν χορηγουμένων παρὰ σοῦ ἀγαθῶν, ἐν ἀφθονίᾳ μετέχοντες, ἐν εὐφροσύνῃ καρδίας δοξάζωμέν σου τὴν ἀγαθότητα, τοῦ Πατρὸς, Ϛ τοῦ Υἱοῦ, Ϛ τοῦ Ἁγίου Πνεύματος, νῦν, καὶ ἀεὶ, Ϛ εἰς τοὺς αἰῶνας τῶν αἰώνων. Ἀμήν.

Ἐπὶ Ἀνομβρίας. Εὐχὴ, ε'. Τοῦ Κυρίου δεηθῶμεν.

Δέσποτα Κύριε Ἰησοῦ Χριστὲ ὁ Θεὸς ἡμῶν, ὁ τῷ ῥήματί σου τὸ πᾶν ἐκ μὴ ὄντων παραγαγὼν, ὁ χοῦν λαβὼν ἐκ τῆς γῆς Ϛ πλάσας τὸν ἄνθρωπον, καὶ ψυχῇ λογικῇ καὶ εἰκόνι σου τιμήσας αὐτὸν, Ϛ εἰπών· Αὐξάνεσθε καὶ πληθύνεσθε, καὶ πληρώσατε τὴν γῆν. ὁ διδοὺς τοῖς κτήνεσι τροφὴν, καὶ τοῖς νεοσσοῖς τῶν κοράκων, ὁ καὶ ἐν τῇ μεγάλῃ καὶ σωτηρίῳ διὰ σαρκὸς ἐπιδημίᾳ σου, νῦν μὲν ἑπτὰ, νῦν δὲ πέντε ἄρτοις χιλιάδας χορτάσας πολλάς. Αὐτὸς παράγαθε Δέσποτα, καὶ τὸν σὸν Λαὸν τοῦτον, τὸν ἐπικεκλημένον τὸ παράγιόν σου ὄνομα, τῇ σῇ παντουργῷ καὶ μεγαλοδώρῳ δεξιᾷ πλουσίως διάθρεψον. Ἔπιδε Κύριε ἐπὶ τοὺς πτωχοὺς τοῦ Λαοῦ σου, ὁ ἀνοίγων τὴν χεῖρά σου καὶ ἐμπιπλῶν πᾶν ζῶον εὐδοκίας. Οἴκτειρον πάντας ἡμᾶς συμπαθῶς. Σὺ γὰρ δέσποτα φιλάνθρωπε μόνος εἶ Πατὴρ ἁπάντων ἡμῶν, καὶ πρὸς σὲ μόνον

τοὺς

τὺς ὀφθαλμὺς αἴρομεν, ὡς τὸ ἀπογεγαλακτισμένον ἐπὶ τὴν μητέρα αὐτοῦ. Σός ἐστι λόγος παράγαθε Δέσποτα, τὸ, αἰτεῖτε, ϛ δοθήσεται ὑμῖν· ζητεῖτε, καὶ εὑρήσετε. Δὸς οὖν τοῖς αἰτοῦσι νῦν Δέσποτα, σὺν τῇ πνευματικῇ τροφῇ, καὶ τὴν ἀναγκαίαν τοῦ σώματος, καὶ διάθρεψον πεινῶντα τὸν σὸν Λαὸν, ὄμβρους ἐπικαίρους, εὐκρασίαν ἀέρων, καὶ καρπῶν παντοδαπῶν εὐφορίαν τῇ γῇ χάρισαι, τὺς ἐν ἀσθενείᾳ, καὶ λύμῃ, καὶ πυρετοῖς, καὶ νόσοις παντοδαπαῖς ταλαιπωρουμένους ἐπίσκεψαι. Ρῦσαι τὴν τῷ σῷ ὀνόματι ἐπικεκλημένην ταύτην πόλιν, ϛ πᾶσαν πόλιν καὶ χώραν, ἀπὸ λιμοῦ, λοιμοῦ, σεισμοῦ, καταποντισμοῦ, πυρὸς, μαχαίρας, καὶ φόνου, χαριζόμενος ἡμῖν τὰ ἐλέη σου. Χάριτι τοῦ ἀνάρχου καὶ ὁμουσίου σου Πατρὸς, καὶ τοῦ Παναγίου, καὶ ὁμοτίμου σου Πνεύματος· εὐχαῖς καὶ πρεσβείαις τῆς ὑπερευλογημένης Θεοτόκου, τῶν θεηγόρων σου Ἀποστόλων, καὶ πάντων τῶν Ἁγίων. Ἀμήν.

Ἐπὶ Ἀνομβρίας. Εὐχὴ, ϛ'. Τοῦ Κυρίου δεηθῶμεν.

Κύριε Ἰησοῦ Χριστὲ ὁ Θεὸς ἡμῶν, ὁ διὰ τὴν ἡμετέραν σωτηρίαν καταδεξάμενος σάρκα φορέσαι, ἵνα δοξάσῃς θαυμασίως τὴν λογικὴν φύσιν τῇ ἀῤῥήτῳ σου εὐσπλαγχνίᾳ καὶ ἀγαθότητι, καὶ τὺς ἐν ἀληθεῖ ἐπιγνώσει ἐπιστρέφοντας ἐκ τοῦ βυθοῦ τῆς ἁμαρτίας συμπαθεῖν ὑποσχόμενος. Ὅταν γὰρ πρὸς σὲ ἐπιβλέψωσι σχίματι δουλικῷ καὶ γνησίῳ διὰ τῆς ἐκπληρώσεως τῶν θείων σου ἐντολῶν, τότε καὶ αὐτοὶ ἐν παῤῥησίᾳ δυνήσονται σὲ τὸν Θεὸν ἵλεων καὶ εὐμενῆ καθιστᾶν. Νῦν οὖν ἄφεσ πάσας τὰς ἀνομίας ἡμῶν, καὶ κλῖνον πρὸς ἡμᾶς τὸ οὖς σου, καὶ ἐπάκουσον ἡμῶν τῶν ταπεινῶν καὶ ἁμαρτωλῶν, καθάπερ ποτὲ τῷ Θεσβίτῃ Ἠλίᾳ ὑπήκουσας, ὥστε ῥήματι μόνῳ δῆσαι τὸν Οὐρανὸν, πρὸς σωφρονισμὸν τοῦ ἀπειθοῦς ἐκείνου Λαοῦ. Εἶτα δι' αὐτοῦ πάλιν τῇ συνήθει φελανθρωπίᾳ χρησάμενος, ταῖς νεφέλαις προστάξας, τὴν γῆν πᾶσαν κατηρδεύσας ὕδατος ἀγαθοῦ. Οὕτω καὶ νῦν πάλαι ταῖς ἱκεσίαις αὐτοῦ τοῦ σοῦ θεράποντος, καὶ θερμαῖς δεήσεσι, πάριδε τὰς ἀνομίας ἡμῶν καὶ τὰς ἁμαρτίας, καὶ πρόσδεξαι τὰς δεήσεις ἡμῶν, ϛ ἐπάκουσον ἡμῶν ἐν τῇ ὥρᾳ ταύτῃ θερμῶς δεομένων σου. Καὶ λῦσον τὸν αὐχμὸν τοῦτον τῆς γῆς διὰ τῆς ἐξομολογήσεως καὶ κραυγῆς τοῦ Λαοῦ σου, καὶ κατάπεμψον ἐφ' ἡμᾶς ὑετὸν ἀγαθὸν, ὅπως ἐμφορηθῶμεν τοῦ ὕδατος, ϛ ἡ γῆ ἡμῶν δώσῃ τὺς καρπὺς ἐν καιρῷ εὐθέτῳ εἰς τροφὴν ἡμετέραν, καὶ αὐτῶν δηλαδὴ τῶν ἀλόγων ζώων. Ναὶ Κύριε ὁ Θεὸς ἡμῶν, ἐπάκουσον ἡμῶν τῶν ἁμαρτωλῶν καὶ ἀναξίων δούλων σου, καὶ μὴ παρίδῃς τὰς δεήσεις ἡμῶν, μηδὲ νικησάτω ἡ ἀνομία ἡμῶν τὸ ἔλεός σου, ἀλλὰ κλῖνον Κύριε τὸ

οὖς

ὃς σου, ϛ ἐπάκουσον ἡμῶν. Ἴδε τὴν συντριβὴν, ϛ σπλαγχνίσθητι, βλέψον ἐξ ἁγίου σου κατοικητηρίου, ἴδε τοὺς ϛεναγμοὺς τῶν πενήτων, ἴδε τὴν ἄωρον ἡλικίαν τῶν νηπίων, τῇ σφοδροτάτῃ δίψῃ πιεζομένην, ἴδε τὴν τῶν ἀκάκων βρεφῶν κάκωσιν, ἴδε τὰ σπλάγχνα τὰ μητρικὰ, ἴδε μαζοὺς ξηραινομένους ἀναιρεθέντων νηπίων, ἴδε τοὺς τῷ χρόνῳ προβεβηκότας ϛ νέους, ὥσπερ ὁρμαθοὺς εἰς χεῖρας ἀνόμων ἐκδεδομένους. Καὶ τοίνυν πάριδε τὰ πλημμελήματα ἡμῶν, τὰ ἐν γνώσει καὶ ἐν ἀγνοίᾳ, τὰ κατὰ νοῦν καὶ διάνοιαν, ϛ μὴ ἀπώσῃ ἡμᾶς εἰς τέλος. Οὐ γὰρ ὕδατος μόνου δίψει τηκόμεθα, ἀλλὰ καὶ μυρίοις ἄλλοις κακοῖς διὰ τὰς ἁμαρτίας ἡμῶν· καὶ πρὸς σὲ βλέπομεν, ἵνα ἐπιχεθῇ ἐφ' ἡμᾶς ὑετὸς ὡριμώτατός τε καὶ δαψιλέϛατος, ἵνα καὶ τὴν δικαίαν σου ὀργὴν ϛήσῃς τῆς δεινῆς ταύτης αἰχμαλωσίας. Ἀμφότερα τοίνυν αἰτοῦμεν ϛ δεόμεθά σου φιλάνθρωπε, ἵνα τὰ φρέατα καὶ τοὺς ἀγροὺς ἡμῶν ἐμπλήσῃς ὕδατος, καὶ τὰς ψυχικὰς ἡμῶν ἀρούρας, εἰς κόρον ποτίσῃς, ϛ ἐμπλήσῃς τῆς σῆς χρηϛότητος, καὶ τὰ φρέατα, δηλαδὴ τὰς καρδίας ἡμῶν εὐφροσύνης ϛ ἀῤῥήτου μεθύσῃς χαρᾶς καὶ ἀγαλλιάσεως. ϛ ϛήσῃς τὴν ἐπικειμένην καθ' ἡμῶν ἄσχετον ὁρμὴν τῶν ἀθέων Ἀγαρηνῶν. Σὺ γὰρ εἶ ὁ ἐλευθερωτὴς τῶν ψυχῶν ϛ τῶν σωμάτων ἡμῶν, καὶ σοὶ τὴν δόξαν ἀναπέμπομεν, τῷ Πατρὶ, καὶ τῷ Υἱῷ, καὶ τῷ Ἁγίῳ Πνεύματι, νῦν, ϛ ἀεὶ, καὶ εἰς τοὺς αἰῶνας τῶν αἰώνων. Ἀμήν:

Καλλιϛου Πατριάρχου Κωνϛαντινουπόλεως.

Εὐχὴ ἐπὶ Ἀνομβριας καὶ ἐξαλλαγῆς ἀνέμων.

Τοῦ Κυρίου δεηθῶμεν.

Ἀ Ταθὲ καὶ φιλάνθρωπε Κύριε, ὁ τὴν Κτίσιν μόνῳ τῷ λόγῳ δημιουργήσας, ϛ ἐξ αὐτῆς τὸν ἄνθρωπον πλαϛουργήσας, ὕϛερον δὲ σῇ ἀῤῥήτῳ φιλανθρωπίᾳ πεπτωκότα τοῦτον, καὶ δοῦλον τῇ ἁμαρτίᾳ γενόμενον, ἀναλαβὼν καὶ καθαγιάσας, ὅπως μὴ ἀπόληται εἰς τέλος τὸ τῶν χειρῶν σου ἔργον, δοὺς δὲ τούτῳ καὶ τὰς αὐτοῦ ἐντολὰς εἰς ὑπόμνησιν τῆς σῆς παρουσίας, καὶ τῶν σῶν ἐνταλμάτων τῆς θείας ἐνανθρωπήσεως. Ὅθεν ἐκοπίασας, καὶ ἠγωνίασας, ϛ ἐπείνασας, καὶ ἐδίψησας, πληρώσας πάντα δι' ἡμᾶς ὡς εἰκὸς τὰ ἀνθρώπινα, ἐπιβάς τε πλοίου, καὶ θάλασσαν πεζεύσας, καὶ κύματα ἄγρια, καὶ βίας ἀνέμων χαλινώσας, καὶ πάντα παθεῖν ἀνασχόμενος, μέχρι Σταυροῦ καὶ θανάτου· ἵνα ἐν ᾧ πέπονθας ϛ ἐπειράσθης, βοηθῇς ἡμῖν τοῖς ἀσθενέσιν. Αὐτὸς καὶ νῦν Βασιλεῦ ἅγιε, ὁ τὴν ἡμετέραν ἀσθένειαν φιλανθρώπως ἀναλαβὼν, σπλαγχνίσθητι ἡμῖν τοῖς χειμαζομένοις σφοδρῶς, καὶ τῇ τῶν

ἀναγ-

αὐαγκαίων ἐνδείᾳ πιεζομένοις, χορήγησον ἡμῖν τὴν σὴν ἀγαθότητα· μέθυσον τὴν γῆν ἡμῶν ὕδατος καθαροῦ, πρὸς καρποφορίαν αὐτῆς. ἐπωφελεῖς ἡμῖν τοὺς ἀέρας χάρισαι. Καὶ καθάπερ ποτὲ τοὺς μαθητάς σου διέσωσας βυθιζομένους ἐκ τῆς θαλάσσης, καὶ τῆς τῶν ἀνέμων βίας, οὕτω καὶ νῦν διάσωσον ἡμᾶς ἐκ τῆς συνεχοῦς ἡμῶν περιστάσεως. Στῆσον καὶ νῦν τῆς θαλάσσης τὴν ἀγριότητα· κατάπαυσον τὰ ἐναντία πνεύματα, τῇ σῇ προστάξει τῇ θεϊκῇ· δὸς ἡμῖν γαλήνην τῶν ἀνάπαυσιν τῶν ἀνιαρῶν. Ναὶ Κύριε Ἰησοῦ Χριστὲ, ὁ Θεὸς ἡμῶν, ἴδε καὶ ἐπίβλεψον ἐξ ἁγίου κατοικητηρίου σου πρὸς τὴν ἄμπελον ταύτην, καὶ κατάρτισαι αὐτὴν, ἣν ἐφύτευσεν ἡ δεξιά σου· καὶ δὸς πνεῦμα εὐθὲς πρὸς ἀπαλλαγὴν τῶν ἐπερχομένων ἡμῖν συμφορῶν. πρεσβείαις τῆς σὲ τεκούσης Μητρὸς, καὶ πάντων σου τῶν Ἁγίων, Ἀμήν.

Τοῦ αὐτοῦ Εὐχὴ ἑτέρα, περὶ Ἀνομβρίας, τῶν Προσευχῆς.

Τοῦ Κυρίου δεηθῶμεν.

Κύριε ὁ Θεὸς ἡμῶν, ὁ ἐκ τοῦ χοὸς δημιουργήσας τὸν ἄνθρωπον, καὶ τοῦτον διαμορφώσας, τῶν εἰς κάλλος ἐξωραΐσας τῇ ἀῤῥήτῳ σου μεγαλειότητι καὶ φιλανθρωπίᾳ, καὶ ὡς εἰπεῖν διὰ τῆς ἔξωθεν ὡραιότητος τοῦ ἀνδριάντος τοὺς χαρακτῆρας θαυμασίως ἐμφήνας τῆς λογικῆς ψυχῆς, τῶν τὴν δόξαν, καὶ τὴν λαμπρότητα, ἣν ἔδωκας αὐτῷ· πρότερον μὲν διὰ τῆς θαυμαστῆς ἐκείνης δημιουργίας, ἀπώλεσε δὲ ὡς μὴ ὤφελε διὰ τὴν πικρὰν τῆς γεύσεως ἡδονήν. ὕστερον μέν τοι προσελάβετο διὰ τοῦ ἐμφυσήματος τοῦ μονογενοῦς σου Υἱοῦ, τοῦ Κυρίου καὶ Θεοῦ καὶ Σωτῆρος ἡμῶν Ἰησοῦ Χριστοῦ, τὸ διπλοῦν αὐτὸν εἶναι ποιήσας, ἐκ ψυχῆς δηλονότι, καὶ σώματος. καὶ τὴν μὲν ἅτε νοερὰν οὖσαν καὶ ἄϋλον, ἀῤῥήτοις λόγοις ἐκτρέφων τῷ θείῳ Πνεύματι, καὶ ἀξίαν αὐτὴν ἐργαζόμενος τῆς σῆς δόξης τε καὶ μεγαλειότητος· τὸ δὲ σῶμα τοῦ αἰσθητοῦ ἡλίου, καὶ τῆς τῶν ἀέρων εὐκρασίας, τῶν τῆς ἐκ τούτων τελεσφορουμένης τροφῆς, εἰς αὔξησιν καὶ ἀναδρομὴν προβιβάζων καὶ περιτηρῶν. Ὁ ἀνοίγων τὴν σὴν χεῖρα, κατὰ τὸ Προφητικὸν λόγιον, καὶ ἐμπιπλῶν πᾶσαν τὴν λογικὴν καὶ ἄλογον φύσιν τῆς σῆς εὐδοκίας, σοῦ δεόμεθα, καὶ σὲ παρακαλοῦμεν τὸν Πατέρα τοῦ Κυρίου ἡμῶν Ἰησοῦ Χριστοῦ, τὴν μὲν κάθαρσιν τῶν ἡμετέρων ψυχῶν προσγινομένην διὰ τῆς ἐργασίας τῶν σῶν ἐντολῶν διαλευκάνας, προφητικῶς εἰπεῖν, λαμπροτέραν χιόνος τῇ ἐνεργείᾳ καὶ χάριτι τοῦ Ἁγίου Πνεύματος ποιήσον, καθὰ καὶ ὁ μονογενής σου Υἱὸς ἐνετείλατο, ἐκλάμψειν αὐτὰς ὡς τὸν ἥλιον· τοῖς δὲ σώμασιν ἡμῶν τοῖς κατεσκληκόσι ταῖς ἀνο-

μίαις

μίαις δ' ἀσωτίαις ἐμπεφυρμένοις, ὑγείαν δώρησαι, ἐξ ἀπαλλαγὴν τῶν τοιούτων δεινῶν. Εὐκράτησε καὶ ἐπωφελεῖς τὰς ἀφὰς ἡμῖν χάρισαι, ὄμβρους εἰρηνικοὺς ἐξαπόστειλον τῇ γῇ πρὸς καρποφορίαν. μέθυσον τὰς αὐλακάς ταύτης ὕδατος καθαροῦ, εἰς ζωοτροφίαν ἡμῶν τε, καὶ τῶν ἀλόγων ζώων· χῆσον τὸν καθ' ἡμῶν ἐπερχόμενον ῥομφαίαν, δ μὴ παρίδῃς τὰς δεήσεις ἡμῶν τῶν ταπεινῶν καὶ ἀναξίων δούλων σου ἐν ταύτῃ τῇ ὥρᾳ. Ἐπάκουσον ἡμῶν προχεῖν ἱλεῷ ὄμματι, ἐξ ἁγίας κατοικητηρίου σου, ἡμῶν τοῖς σοῖς ἀναξίοις ἱκέταις, δυσωπήμενος ταῖς ἀκαταμαχήτοις πρεσβείαις τῆς ἀῤῥυπάρως, καὶ ἀλώβητος σωματωσάσης σε Παναγίας Παρθένου, τῆς κοινῆς ἐλπίδος ἡμῶν. Ὡς ἂν διὰ πάντων δοξασθῇ τὸ πάντιμον, καὶ μεγαλοπρεπὲς ὄνομά σου, τοῦ Πατρὸς, δ τοῦ Υἱοῦ, ἐ τοῦ Ἁγίου Πνεύματος, νῦν, ἐ ἀεὶ, καὶ εἰς τοὺς αἰῶνας τῶν αἰώνων. Ἀμήν.

ΚΑΝΩΝ ΕΙΣ ΦΟΒΟΝ ΣΕΙΣΜΟΥ.

Οὗ ἡ ἀκροστιχίς.

Ὠδὴ α'. ἦχος δ'. Ἀναστὲ τῆς γῆς τὸν κλόνον παῦσον τάχος. Γωσήφ.

Ὠδὴ α'. ἦχος δ'. Ἀπ. β'. Ὡς ἐν ἠπείρῳ πεζεύσας.

Ὡς φοβερὰ ἡ ὀργή σου ἐξ ἧς ἡμᾶς, ἐλυσιτέλησε Κύριε, μὴ συγχώσας ἐν τῇ γῇ, ἅπαν τὸ ἀμάσημα ἡμῶν. ἀχαρίστως σε διὸ ἀεὶ δοξάζομεν·

Χάρων ἡμῶν καθ' ἑκάστην τὴν παντελῆ, διορθώσει Δέσποτα, ὡσανεὶ φύλλον ἀτελὲς, διασείεις ἅπασαν τὴν γῆν, εἰς τὸν φόβον σου πιεζὸς σπεύδων Κύριε·

Τὸ Ὑπὲρ σεισμὸν βαρυτάτην πάντας ἡμᾶς, δ μὴ δῴης Κύριε, ἀπολέσθαι παντελῶς, τὴν κληρονομίαν σου πολλοῖς παροργίζοντας κακοῖς σε τὸν μακρόθυμον·

Θεοτοκίον.

Τὸ Κετικῶς σοι βοῶμεν Μῆτερ Θεοῦ, τὰ σωθῆναι σπλάγχνα σου, ἐπὶ Πόλιν καὶ Λαὸν, συμπαθῶς δεικνύουσα σεισμὸν, βαρυτάτην καὶ φθορὰς πάντας ἀπάλλαξον·

Ὠδὴ β'. Ἴδετε ἴδετε.

Ὁ Εἰσας πραϋλέπτως σου, πᾶσαν τὴν γῆν Παμβασιλεῦ, ἐνέβαλες εἰς φόβον, ἡμῶν τὰς διανοίας. ἀλλ' οἰκτίρμων τῇ ὀργῇ σου, ἐ μὴ δῷς εἰς παντελῆ ἀφανισμὸν τὸν σὸν Λαόν·

Τίς

Τίς δυσωπήσει σε; ὑπὸρ λαὸν παντοδαπῶν, αἰχμώντας ὀφλημάτων, ἀεὶ καλυπτομένων, καὶ ἀπολέσθαι προσδοκῶντος τῇ ὀργῇ σου; ἀξ ἧς ἡμᾶς χεῖρι τῷ σῷ ἐλέει ῥῦσαι.

Δεξαι φόβου σου, μιᾷ χειρὶ τῇ φοβερᾷ, προβλέψεις σαλεύσας, τὰς γῆς τὰς θεμελίους· ἀλλὰ σιωπῇ δεῖξον πάλιν ἐλεήμων, τὸ ἔλεος τὸ σὸν, μὴ ἀπολλύμεθα δεινῶς. Θεοτοκίον.

Τίς μόνος αὐτὸς σοῦ, δύναται ἄλγεσι ἄχθη, θεῷ ἀγωνακτήσαντα, καθ' ἡμῶν καταλλάξαι; διὸ δυσώπει Παναγία, παῦσαι τάχος τὸν κλόνον μιᾷ τῆς γῆς, γεγενῶτα ὄλεθρον ἡμῖν.

Ὡδὴ, γ'. Οὐκ ἔστιν ἅγιος ὡς σύ.

Γῆ μαστίζεται ἡμῶν, κακῶς διακειμένων, διὰ τὴν ὀργήν σου συγκινήσαντων καθ' ἡμῶν, οἰκτίρμων Παμβασιλεῦ, ἀλλὰ φείσαι δέσποτα τῷ δήλῳ σου.

Τοπείσας Κύριε τὴν γῆν, ἐσφέωσας πάλιν, μεθ' ἧς ἐπιστρέφων, τὴν ἀθυμίαν ἡμῶν, σημείωσαι ἐν τῷ σῷ, θείῳ φόβῳ θέλων ὑποφαγεῖν.

Ἐμμώσας θανάτου πικρὸν, σεισμοὺς βαρυτάτους, καὶ πληγὰς ἀμηχέτους, ἁμαρτίας ἀδελφοὶ, ἐκφύγωμεν καὶ θεῷ, μεταμοίας ῥόπῳ ἐπιδείξωμεν. Θεοτοκίον.

Μόνη ἁγία ἁγαθὴ, τὸν παράγαθον Λόγον, ἐκτοκοῦσα ἐκδυσώπει, τῆς παρούσης τὸν σεισμὸν, ῥυσθῆναι πάντας ὀργῆς, Θεοτόκε ἄλγεσι δεόμεθα.

Ὡδὴ, δ'. Χριστός μου δύναμις.

Ἀλάστους Κύριε τὴν γῆν βυθόμενος, ἐδράσμῳ ἀληθείας πάντας ἡμᾶς, δέσποτα σημείωσαι, σαλευομένους προσβολαῖς, τῶν δολίων πολεμίτορος.

Ἡ θεία μάστιξ σου, κλονεῖ τὰ σύμπαντα, καὶ δονεῖ τὰς καρδίας τῆς ἐπὶ γῆς, κατοικοῦντων δέσποτα. τῆς ἐμῆς δικαίας σου ὀργῆς, αὐτὸς Κύριε τὰ κύματα.

Τὸ ὅλως ἔχουσαν, εἰς μὴν τὸν φόβον σου, ἐκφοβεῖς τῇ κινήσει πᾶσαν τὴν γῆν, μὴ συμπάθητε. ἀλλὰ σιωπῇ ἐφ' ἡμᾶς, τὰ ἐλέη σου θαυμάσωσιν. Θεοτοκίον.

Λάμψε δέσποινα, θεοῦ γεγωσμένον, ἐν ἁγίῳ Ναῷ σου χεῖρας οἰκτρὰς, αἴρομεν εἰς δέησιν· ἴδε τὴν κάκωσιν ἡμῶν, καὶ παράσχου σὴν βοήθειαν. Ὡδὴ, ε'. Τῷ θείῳ φέγγει σου.

Καὶ σὺ καρδίᾳ σείσθητι μου, βλέπουσα θεοῦ τὴν ἀπειλὴν, ἐπικειμέ-

καιμένῳ Ϛ βόησον· φεῦσαι τῷ Λαῷσου Δέσποτα Κύριε, Ϛ πεῦσον τῷ δικαίῳ ὀργιῷσου εὐσπλαγχνε.

Λαὸμ ἐ πόλιμ ἰ῎πφ τῷσῷ, Αἵματι ἐκτήσω Γ῾ησοῦ, μὴ παραδῷς εἰς ἀπώλειαμ, ἐμ τῷ συνταράσσειμ τὴμ γῆμ σεισμῷ φοβερῷ, χορὸς τῷ Α᾽ποστόλῳ καθικετεύει σε.

Ὁ Δόσου Δέσποτα τὰς ὁρθὰς, χριστιανοῖς ἀπολιμομέναις φρεσὶμ, εἰς ἀγαμάκτησιμ τρέπομαι, σὲ τὸμ συμπαθῆτε ἐ ἀμνησίκακομ. ἀλλ᾽ ἵλεως οἰκτίρμων, γενοῦ τοῖς δούλοις σου. Θεοτοκίον.

Νῦμ βοηθείας ἦλθε καιρὸς, μὴ καταλλαγῆς χρεία ἀμμὶ, πρὸς τὸμ Υἱόμ σου ἐ Κύριομ, ὅπως οἰκτειρήσῃ προσκεκρικότας ἡμᾶς, ἐ τῆς ἐπικειμένης ὀργῆς λυτρώσηται.

Ὠδὴ, ϛ. Τὸ βίᾳ τῷ θαλάσσαμ.

Οὐκ ἔχομτάς Δέσποτα, παῤῥησίαμ δυσωπεῖμ, οἱ ταπεινοὶ τὸ ὕψος σου, τὰς ἐκλεκτὰς Α᾽γγέλους σου εἰς ὁρμὴμ, καὶ ὕμνῳ παράκλησιμ, δι᾽ αὐτῶμ τῆς ὀργῆς σου ῥῦσαι ἡμᾶς·

Νῦμ ἔγνωμεμ Κύριε, ὡς ἠλέησας ἡμᾶς, ἐ εὐδαιμόνως συνέχωσας, ὑπὸ τῷ γῷ συμπτώματι χαλεπῷ, πολλὰ πλημμελήσαντας. εὐχαρίστως διό σε προσκυνοῦμεμ Χριστέ.

Προσάττεις σαλεύεσθαι, τὰ θεμέλια τῆς γῆς, ὅπως ἡμεῖς παυσώμεθα, οἱ ταπεινοὶ σαλεύεσθαι ἀρετῇ, τῆς κρείττονος φάσεως, ἐ τῷ φόβῳ σου λόγε σηκιζώμεθα. Θεοτοκίον.

Γῆ Θεόνυμφε, ἀπορήμεμον μὴ τὸμ σὸμ Λαὸμ οἰκτείρησον, ἐ μητρικαῖς πρεσβείαις τῷ καθ᾽ ἡμῶμ, Θεῷ ἀγαμάκτησιμ, μεταποίησον τάχος δυσωπουμένῳ σε.

Ὠδὴ, ζ. Δροσοβόλομ μοι τὸμ κάμινομ.

Ὑπόμνηστος εἶ Κύριε μακρόθυμε, ὅτι οὐκ ἐθαμάτωσας, τοὺς οἰκέτας σου, ἀπαραγμῷ ἐ κλόνῳ φοβερῷ, τῆς γῆς, ἀλλ᾽ ἐφόβησας ζητῷ, τῷ σωτηρέσθαι τῷ κακῶν, ἐ ζῆσαι πάντας ἡμᾶς.

Τεμαγμὸμ ἀπὸ καρδίας ἀπεμφώμεθα, ἐ δάκρυα προχέωμεν· ὅπως ἵλεων τὸμ Δεσπότην ἔχωμεν Χριστὸμ, ἐκρίψαι σεισμῷ πάντας ἡμᾶς, διὰ πληθὺν ἁμαρτιῶν, ἐπαπειλοῦντα δεινῶς.

Οἶμοι κράξωμεν, ἐ χεῖρας ἐκτετάσωμεν, πρὸς τὸμ Θεὸμ τὸμ ὕψιστομ, ἐ παυσώμεθα τῷ λοιπῷ ποιεῖμ τὰ πονηρά· ἐ γὰρ ὁ Σωτὴρ ἀγαμακτῇ, σαλεύει ἅπασαμ τὴμ γῆμ, σηκῖξαι θέλωμ ἡμᾶς. Θεοτοκίον.

Νεῦσομ ἄχραντε σωθῆναι ταῖς πρεσβείαις σου, ἀφαιμαθεῖσαι μέλ-

Digitized by Google

μέλλοντας, τῇ ὀργῇ Θεοῦ, καὶ θυμῷ μεγάλῳ ϛ φρικτῷ, τῆς νῦν ἐπελθούσης ἀπειλῆς, διὰ τὸ πλῆθος τῶν πολλῶν ἁμαρτημάτων ἡμῶν.

Ὠδὴ, ἡ. Ἐκ φλογὸς τοῖς ὁσίοις.

ΜΗ'ς δικαίας σου ταύτης ὀργῆς φιλάνθρωπε, ἐπελθούσης ἀθρόως συνεταράχθημεν, καὶ ἀπελπισμῷ παντελεῖ συνεσχέθημεν, προσαγανακτοῦντα, ὁρῶντες καθ' ἡμῶν σε.

Τ'Νατείνωμεν χεῖρας πιστοὶ καὶ ὄμματα, πρὸς τὸν μόνον Δεσπότην σώζειν δυνάμενον, κράζοντες· Χριστὲ, τὸν θυμόν σου ἀπόστρεψον, ἀφ' ἡμῶν ταχέως, φιλάνθρωπος ὑπάρχων.

ΧΙλιάδες Ἀγγέλων Μαρτύρων σύλλογος, Προφητῶν Ἀποστόλων Ὁσίων Ἱεραρχῶν, ἅγιος χορὸς ἱκετεύει σε Δέσποτα, φεῖσαι τοῦ Λαοῦ σου, τοῦ τεταπεινωμένου.

Ὁ Γινώσκων οἰκτίρμων τὸ ἀσθενὲς ἡμῶν, καὶ εὐόλισθον πάντῃ καὶ ἀδιόρθωτον, ἄνες τὴν ὀργὴν καὶ τὸν τάραχον κόπασον, καὶ τῷ σῷ ἐλέει, οἰκτείρησον οἰκτίρμων. Θεοτοκίον.

ΣΥμπαθὴς Θεοτόκε τὸν εὐσυμπάθητον, ἡ τεκοῦσα Σωτῆρα ἴδε τὴν κάκωσιν, καὶ τὸν στεναγμὸν τοῦ Λαοῦ σου ϛ τάχυνον, τοῦ παρακαλέσαι, ἡμᾶς οἰκτειρηθῆναι.

Ὠδὴ, θ'. Θεὸν ἀνθρώποις ἰδεῖν ἀδύνατον.

Τ'Δὺ οἱ πάντες ἡμεῖς ἐπαίσαμεν, καὶ φοβόρως ἡ γῆ μηδὲν σφαλεῖσα κολάζεται. νουθετῶν γὰρ ἡμᾶς ὁ φιλάνθρωπος, ὅλην αὐτὴν σαλεύει. λάβωμεν αἴσθησιν, καὶ τῆς σωτηρίας ἑαυτῶν ἐπιμελώμεθα :~

Ὑ'Ρῶν καὶ χρόνων ὑπάρχων Κύριος, μιᾷ ῥοπῇ ἠθέλησας ἐκτρίψαι τοὺς δούλους σου· ὑπὸ δὲ τῆς πολλῆς εὐσπλαγχνίας σου, Δέσποτα ἐκωλύθης, εὐχαριστοῦμέν σοι, οἱ ἀναπολόγητοι ἡμεῖς, μόνε φιλάνθρωπε :~

ΣΕισμοῦ μαχαίρας πικρᾶς ἁλώσεως, ϛ ἐθνικῆς Χριστὲ ἐπιδρομῆς ϛ συμπτώσεως, καὶ λιμοῦ ϛ κακώσεως Δέσποτα, πάσης ἄλλης οἰκτίρμων ῥῦσαι, τὴν πόλιν σου, ἅπασάν τε χώραν τὴν πιστῶς ὑμνολογοῦσάν σε.

Η'Γῆ ἀγλώσσως βοᾷ στενάζουσα· τί με κακοῖς μιαίνετε πολλοῖς πάντες ἄνθρωποι, καὶ ὑμῶν ὁ Δεσπότης φεδόμενος, μόνην ἐμὲ μαστίζει· λάβετε αἴσθησιν, καὶ ἐν μετανοίᾳ τὸν Θεὸν ἐξιλεώσασθε :~ Θεοτοκίον.

Φθορὰν τῷ τίκτειν μὴ ὑπομείνασα, καταφθορᾶς Παρθένε ἐξε-

λοῦ ἡμᾶς ἅπαντας, καὶ Σεισμοῦ βαρυτάτου καὶ θλίψεως, παύουσα τοῦ Δεσπότου τὴν ἀγανάκτησιν, σοῦ ταῖς μητρικαῖς καταλλαγαῖς Θεοχαρίτωτε:~

Στιχηρὰ προσόμοια, τοῦ Σεισμοῦ, ἦχος, α'.

Τῶν Οὐρανίων ταγμάτων.

Ὁ Τὰ θεμέλια πάντα, τῆς γῆς σαλεύων Θεός, ὁ συνταράσσων μόνος, τῆς θαλάσσης τὸ κῆτος, ὡς κτίστης τῶν ἁπάντων, ῥῦσαι ἡμᾶς, τῆς φοβόρας τοῦ Σεισμοῦ ἀπειλῆς, ὑπὸ τῆς σῆς εὐσπλαγχνίας διαπαντὸς, δυσωπούμενος φιλάνθρωπε.

Ὡς πολυέλεος μόνος, καὶ παντοδυνάμος, Χριστὲ Σωτὴρ ὑπάρχων, διὰ τῆς Θεοτόκου, καὶ πάντων τῶν ἁγίων, σῶζε ἀεὶ, ἀπὸ λιμοῦ καὶ λοιμοῦ ϛ Σεισμοῦ, πυρὸς μαχαίρας ἐθνῶν καταποντισμοῦ, τὴν δοξάζουσάν σε πόλιν πιστῶς.

Ἡ ἐν νῦν δικαίας σου ταύτης, ὀργῆς φιλάνθρωπε, ἀθρόως ἐπελθούσης, μὴ συγχώσῃς οἰκτίρμων, μηδὲ διασκεδάσῃς, μὴ τῷ θυμῷ, τῆς ὀργῆς σου παιδεύσῃς ἡμᾶς. ἀλλὰ τὸν τάραχον κόπασον τοῦ Σεισμοῦ, ϛ τὸν σὸν Λαὸν οἰκτείρησον.

Ἕτορα στιχηρὰ, Ἰδιόμελα τοῦ Σεισμοῦ, ἦχος, β'.

Ἡ ἐν γῆς συνταρασσομένης τῷ τῆς ὀργῆς σου φόβῳ, βουνοὶ, καὶ τὰ ὄρη συσσείονται Κύριε· ἀλλ' εὐσπλαγχνίας ὄμματι, ἐφ' ἡμᾶς ἐπιβλέψας μὴ τῷ θυμῷ σου ὀργισθῇς ἡμῖν, ἀλλὰ σπλαγχνισθεὶς ἐπὶ τὰ ὄργα τῶν χειρῶν σου, τῆς φοβόρας ἡμᾶς τοῦ Σεισμοῦ ἀπειλῆς ἐλευθέρωσον, ὡς ἀγαθὸς ϛ φιλάνθρωπος. Ἦχος, π. β'.

Μινεύεται τοῖς παραπτώμασι, τὴν διὰ Σεισμοῦ ἀπειλὴν κατάχωσιν ἤκουον· ἐν δὲ τῷ μεσιτεύοντι σημείῳ τοῦ κήτους, τὴν διὰ τοῦ Ἰωνᾶ ἀνάστασιν ἡ μετάνοια παρακαλεῖ. ἀλλ' ὡς ἐκείνων βοὴν Λαοῦ σου μετὰ νηπίων ϛ κτηνῶν, οἰκτείρας προσεδέξω, ϛ ἡμᾶς παιδευομένους, διὰ τῆς τριημέρου ἀναστάσεως, φεῖσαι ϛ ἐλέησον.

Ἦχος, π. β'.

Φοβερὸς εἶ Κύριε, καὶ τίς ὑποστήσεται τῆς δικαίας σου ὀργῆς; ἢ τίς σε δυσωπήσει; ἢ τίς παρακαλέσει ἀγαθὲ, ὑπὲρ Λαοῦ ἡμαρτηκότος καὶ ἀπεγνωσμένου; τὰ οὐράνια τάγματα, Ἄγγελοι, Ἀρχαὶ, καὶ Ἐξουσίαι, Θρόνοι, Κυριότητες, τὰ Χερουβὶμ, καὶ Σεραφὶμ ὑπὲρ ἡμῶν σοι βοῶντα. Ἅγιος, Ἅγιος, Ἅγιος εἶ Κύριε, τὰ ὄργα τῶν χειρῶν σου μὴ παρίδῃς ἀγαθὲ, διὰ σπλάγχνα ἐλέους σῶζε πόλιν κινδυνεύουσαν.

Δό-

Δοξα, καὶ νῦν, Ἦχος, π. β.

Ψάλλεται δὲ τὸ παρὸν Τροπάριον εἰς πᾶσαν Λιτήν.

Ὁ Τραμίε Βασιλεῦ, φιλάνθρωπε Κύριε μακρόθυμε, ϛ πολυέλεε, ἐπίδε ἐξ ἁγίου κατοικητηρίου σου, ἴδε τὴν ταπείνωσιν ἡμῶν, ἴδε ϛ τὴν κάκωσιν ἡμῶν· μὴ τῷ θυμῷ σου ἐλέγξῃς ἡμᾶς, μηδὲ τῇ ὀργῇ σου παιδεύσῃς ἡμᾶς. μὴ παραδῴης ἡμᾶς εἰς σύνδρομας ἐθνῶν, ἢ εἰς χεῖρας βαρβάρων, ἢ εἰς χάος ἀπολέσθαι. μήποτε εἴπωσι τὰ ἔθνη, ποῦ ἔστιν ὁ Θεὸς αὐτῶν; ἡμεῖς δὲ λαός σου, καὶ πρόβατα νομῆς σου, ϛ τὸ ὄνομά σου ἐπικεκλήμεθα. ἔχεις ἔμφυτον τὴν ἀγαθότητά σου, σκέπε τὴν πόλιν ταύτην· ἔχεις πρέσβιν τὴν Θεοτόκον, τὴν σὲ τεκοῦσαν Λόγε, χορὸν τῶν Ἀποστόλων, ϛ πλῆθος τῶν Μαρτύρων, ϛ τῶν Ὁσίων· δέξαι τὰς δεήσεις ὑπὲρ λαοῦ ἡμαρτηκότος ϛ ἀπεγνωσμένης, ϛ σῶσον αἰχμαλωτίσασα τὴν κληρονομίαν σου.

Εὐχαὶ εἰς ἀπελπὶν Σεισμὸν. Τοῦ Κυρίου δεηθῶμεν.

Ὁ Θεὸς ὁ μέγας ϛ φοβερὸς ϛ θαυμαστός, ὁ μέγας ϛ ἀληθινός, ὁ ποιῶν πάντα, ἐν μετασκευάζων, ὁ ἐπιβλέπων ἐπὶ τὴν γῆν, ἐν ποιῶν αὐτὴν τρέμειν, ὁ ἀπτόμενος τῶν ὀρέων ἐν καπνίζονται, ὁ σείων τὴν ὑπ' Οὐρανὸν ἐκ θεμελίων, οἱ δὲ στύλοι αὐτῆς σαλεύονται, ὁ τὰ θεμέλια τῆς γῆς σαλεύων, ἤδρασαι δὲ τῷ σῷ βήματι· ὃν πάντα φρίσσει ἐν τρέμει ἀπὸ προσώπου τῆς δυνάμεώς σου· ὅτι ἀμύητός ἐστιν ἡ ὀργὴ τῆς ἐπὶ ἡμᾶς τὰς ἁμαρτωλὰς ἀπειλῆς σου, ἀμέτρητον δὲ ϛ ἀνεξιχνίαστον τὸ ἔλεος τῆς ἐπαγγελίας σου. Αὐτὸς μνήσθητι τῶν οἰκτιρμῶν σου Κύριε, ϛ τὰ ἐλέη σου παράσχου ἡμῖν, ὅτι ἀπὸ τοῦ αἰῶνός εἰσι· σήμερον τὴν Κτίσιν, σήμερον τὴν γῆν, παῦσον τὸν κλόνον αὐτῆς, ἔδρασον τὴν δονηθεῖσαν Οἰκουμένην, ἐν μὴ σωαπολέσῃς ἡμᾶς ταῖς ἀνομίαις ἡμῶν, μηδὲ καταδικάσῃς ἡμᾶς ταῖς ἁμαρτίαις ἡμῶν ἐν τοῖς κατωτάτοις τῆς γῆς. Ὅτι σὺ εἶ ὁ Θεὸς ἡμῶν, Θεὸς τῶν ἐλεεῖν ϛ σώζειν, ἐν σοὶ τὴν δόξαν ἀναπέμπομεν, τῷ Πατρὶ, ἐν τῷ Υἱῷ, ϛ τῷ Ἁγίῳ Πνεύματι, νῦν, ἐν ἀεὶ, ἐν εἰς τοὺς αἰῶνας τῶν αἰώνων. Ἀμήν.

Εὐχὴ ἑτέρα εἰς ἀπελπὶν Σεισμὸν.

Τοῦ Κυρίου δεηθῶμεν.

Βασιλεῦ ἅγιε, φιλάνθρωπε Δέσποτα, μακρόθυμε Κύριε, ὁ πάσης αἰσθητῆς τε καὶ νοερᾶς Κτίσεως δημιουργὸς, ὁ πάντα φόβῳ τῷ ῥήματι τῆς ἀῤῥήτου δυνάμεώς σου, ὁ μόνος ἔχων ζωῆς ϛ θανάτου τὴν ἐξουσίαν, ὁ παιδεύων ἐν δικαιοσύνῃ, καὶ φιλανθρώπως πάλιν ἐλεῶν, ὁ τὴν πρόσκαιρον ἡμῶν ζωὴν τῇ παμσόφῳ σου πρό-

νοίᾳ διακυβόρνων, ϛ παντόθεν τὴν σωτηρίαν χρησίμως κατασκευάζων ἡμῖν. Οἴδαμεν, ὅτι διὰ τὰς πολλὰς ἡμῶν ἁμαρτίας συνέσεισας τὴν γῆν, καὶ συνεταράξας αὐτὴν, καὶ φόβος ϛ τρόμος ἦλθεν ἐφ' ἡμᾶς ἀπὸ προσώπου τῆς ὀργῆς σου, μακρόθυμε. Ἡ καρδία ἡμῶν τεταράκται τῇ μάστιγι αὐτῆς· δειλία θανάτου ἐπέπεσεν ἐφ' ἡμᾶς τῇ συγκινήσει αὐτῆς, μήποτε ἁρπάσῃ ὡς λέων τὴν ψυχὴν ἡμῶν, καὶ οὐ μὴ ᾖ ὁ ῥυόμενος, μὴ ὄντος λυτρουμένου, μηδὲ σώζοντος. Διὰ τοῦτο δεόμεθα, καὶ σὲ παρακαλοῦμεν τὸν μόνον ἀνεξίκακον Κύριον, μὴ μνησθῇς ἀνομιῶν ἡμῶν ἀρχαίων τε καὶ προσφάτων, μὴ ἀντισταθμήσῃς τῷ βάρει τῶν ἁμαρτιῶν ἡμῶν τὴν προσήκουσαν ἀνταπόδοσιν. Ἐὰν εἰσέλθῃς εἰς κρίσιν μετὰ τῆς γενεᾶς ἡμῶν ταύτης, οὐδεὶς ἐνώπιόν σου δικαιωθήσεται. ἀλλ' ἀπολεῖται παντελῶς ἀπὸ τῆς γῆς πάντων ἡμῶν τὸ μνημόσυνον. Μνήσθητι μακρόθυμε τῶν ἀπ' αἰῶνος οἰκτιρμῶν σου, καὶ τοῦ ἐλέους σου, καὶ τῆς πρὸς τοὺς πατέρας ἡμῶν ἀληθινῆς διαθήκης σου, ϛ μὴ καταπιέτω ἡμᾶς βυθὸς γῆς, μηδὲ συνεχέτω ἡμᾶς τὸ στόμα αὐτῆς. ἀλλ' οἴκτειρον συντετριμμένους ἡμᾶς, καὶ τεταπεινωμένους ἐλέησον, καὶ ὑπὸ τῆς φοβερᾶς τοῦ Σεισμοῦ ἀπειλῆς τεθορυβουμένους, καὶ τρόμῳ πολλῷ, καὶ φόβῳ συνεχομένους ἐπίσκεψαι. Εἰ δέ που καί τινες εἰσὶ μέσον ἡμῶν οἱ φοβούμενοι τὸ ὄνομά σου, καὶ τηροῦντες τὰς σὰ προστάγματα, βραχεῖά τις ἐκλελεγμένη μερὶς, σπέρμα εὐλογημένον, θησαυρὸς κεκρυμμένος, σοὶ μόνῳ γινωσκόμενος καὶ τηρούμενος, κἀκείνων ὡς ἀγαθὸς ἐπάκουσον ὑπὲρ ἡμῶν τῶν ἀναξίων δεομένων τῆς εὐεργεσίας καὶ τῆς συμπαθείας τῆς σῆς, καὶ πρόσδεξαι τὰς δεήσεις τούτων ὑπὲρ Λαοῦ ἁμαρτηκότος προσαγομένας σοι, φιλάνθρωπε Δέσποτα, ὡς Ἀβραὰμ ὑπὲρ τῶν Σοδόμων, ὡς Δανιὴλ, καὶ Ἱερεμίου τῶν θείων σου Προφητῶν, ὑπὲρ τῆς τοῦ Ἰσραὴλ αἰχμαλωσίας τὴν σὴν ἱλεωσαμένων ἀγαθότητα, ἵνα κατὰ γενεὰν, καὶ γενεὰν δοξάζηταί σου τὸ τῆς φιλανθρωπίας, ϛ μακροθυμίας ἀνεξιχνίαστον πέλαγος· ϛ ἡμεῖς προσάγωμέν σοι δῶρον εὐχαριστήριον τὴν ἡμῶν ἐπιστροφὴν ϛ μετάνοιαν, τῇ κραταιᾷ σου χειρὶ δυναμούμενοι. εὐχαῖς καὶ πρεσβείαις τῆς παναχράντου σου μητρὸς, καὶ πάντων τῶν ἀπ' αἰῶνός σοι εὐαρεστησάντων Ἁγίων. Ἀμήν.

Εὐχὴ ἑτέρα, εἰς Σεισμόν. Τοῦ Κυρίου δεηθῶμεν.

Δέσποτα Κύριε Γησοῦ Χριστὲ ὁ Θεὸς ἡμῶν, ἡ τῶν οἰκτιρμῶν ἀνεξάντλητος πηγὴ, τὸ τῆς φιλανθρωπίας ἀνεξιχνίαστον πέλαγος, ἡ ἄπειρος ἄβυσσος τῆς μακροθυμίας καὶ τῆς χρηστότητος, ὁ καὶ τὰς κατὰ γενεὰν ἐπαγομένας τῷ γένει τῶν ἀνθρώπων πληγάς τε καὶ

μά-

μάςιγας συμφορόμτως διὰ φιλαμθρωπίας ὑπορβολὴν ἐπιφορῶμ, ἵ-
μα τὸ πρὸς τὴν ἁμαρτίαν ἡμῶν ἀκρατὲς ἐξυρρόπον, καθάπερ τιμὶ
χαλινῷ τῷ θείῳ σε κατεχόμμον φόβῳ, μὴ ἀτάκτως κινῆται κτ᾽ τῆς
θείας εἰκόνος, μηδὲ εἰς τὸ τῆς ψυχῆς ἀγερὲς κακῶς ἐξυβείζη. Στή-
σομ δεόμεθα τὸμ φοβόρομ τῆς γῆς κλόνομ, ἐ τὴν ἀήθη ταύτης φοράν,
ἣν μῶ δικαίως καθ᾽ ἡμῶν κινεῖσθαι ταύτην προσέταξας, εἰς ὑπό-
μνησιν τῆς πρὸς πᾶσαν ἁμαρτίαν παρὰ φύσιν ἡμετέραν ὁρμῆς, καὶ τῆς
σῆς διὰ ταύτην πρὸς ἡμᾶς δικαίας ἀποστροφῆς. Εἰ γὰρ ἡμεῖς τὰ σὰ
προστάγματα διεφυλάττομμ, καὶ τῷ οἰκείῳ ὅρῳ ἐμτὸς ἱστάμεθα,
οὐκ ἂν ἡ γῆ τῷ σῷ παμτοδυνάμῳ προστάγματι πειθομένη, καθ᾽ ἡμῶν
ἐκινεῖτο μῶ, τῆς φυσικῆς ἀκινησίας ἐξισταμένη, καὶ τῇ παρὰ φύσιν
ταύτης κινήσει καταπιεῖν ἡμᾶς ἐκζητοῦσα. Καὶ δικαίως, ὦ δίκαιε
Κύριε. ὑ γὰρ ποιοῦμμ τὰ προστάγματα τῆς Βασιλείας σε· καὶ μὴ
ποιοῦμτές, ὑ φοβούμεθα τὴν σὴν δικαίαν ὀργὴν καθ᾽ ἡμῶν Δέσποτα.
ἀλλὰ τὸ πομηρὸμ ποιοῦμμ ἐμώπιον τῷ σῶν ὀφθαλμῶν, μισοῦμτές ἀλ-
λήλους, φθομοῦμτές ἀλλήλοις, ὀργιζόμμοι κατ᾽ ἀλλήλων, τὴν ἀγά-
πην ἀπωσάμεθα, τὴν φιλαδελφίαν ἀπεβαλόμεθα, τὴν ἐλεημο-
σύμην ἀπεθέμεθα, ἐ τὴν φιλαργυρίαν ἠγαπήσαμμ, τὴν φιλοκτη-
μοσύμην ἠσπασάμεθα, καὶ τὴν ἀκτημοσύμην ἐμισήσαμμ, τὴν γα-
στριμαργίαν, ἐ τὴν φιληδομίαν ἠγαπήσαμμ, τὴν δὲ μηστείαν, ἐ ἐγ-
κράτειαν οὐκ ἐποθήσαμμ· ἐ ἁπλῶς πᾶσαν σὴν ἐμτολὴν ἠθετήσαμμ
Κύριε, ἐ πᾶσαν ἁμαρτίαν διαπραττόμεθα. Διὰ ταῦτα γάρ, φησιν,
ἔρχεται ἡ ὀργὴ τοῦ Θεοῦ ἐπὶ τοὺς Υἱοὺς τῆς ἀπειθείας. Ταῦτα τῆς
κακίας ἡμῶν τὰ ἐπίχειρα· τοῦτο τῷ πομήρῳ καὶ ἀκαθάρτῳ ἡμῶν
πράξεων τὸ κατάλληλον ἀποτέλεσμα. Ταῦτα τοῖς μὲν τῆς ὑπε-
ρηφανίας, ἐ τῷ ἐμ κρυφῇ δ᾽ φανερῶς γινομένων ἀνομιῶν ἡμῶν τὰ δει-
νὰ κατορθώματα, θανατηφόρους καρπαῦθα πληγὰς ἐπαγόμτα,
κλόνους γῆς, ἐ σεισμοὺς, ἐ λιμοὺς, ἐ λοιμοὺς, ἐ πολεμίων ἐφόδους, ἐ
μτ᾽ ταῦτα τὴν ἀφόρητον ἐκείνην ἐ ἀτελεύτητον βάσανον. Ἀλλὰ μὴ
παραδῷς ἡμᾶς εἰς τέλος διὰ τὸ ὄνομά σε τὸ ἅγιον, μηδὲ καταπιέτω
ἡμᾶς ζῶμτας ἡ γῆ διὰ τὰς ἁμαρτίας ἡμῶν· ἵμα μὴ τὸμ τῆς μεταμοίας ἐ
τῆς ἐπιστροφῆς ζημιωθῶμμ καιρὸμ οἱ τάλαμτες. Εἰ γὰρ δ πολλάκις
τὴν μεταμοίαν ὑπεχέθημμ· ἐ πολλάκις σοι τῷ Θεῷ ἡμῶν ἐψεύσά-
μεθα, διὸ καὶ τὴν τομὴν κτ᾽ τὴν ἄκαρπον συκῆν κατεκρίμας, τὴν
γλῶ ἀρτίως προστάξας καλύψαι παμτὰς ἡμᾶς. Ἀλλ᾽ ἔτι καὶ μῶ μα-
κροθύμησον ὁ φιλάμθρωπος γεωργὸς, ὁ μὴ θέλωμ τὸμ θάματομ τοῦ

Ezekiel. 33.

ἁμαρτωλοῦ, ὡς τὸ ἐπιστρέψαι τῆς ζῆν αὐτόν· Ὁ ἑβδομηκοντάκις ἑπτὰ συγχωρεῖν τοῖς ἀδελφοῖς κελεύων τὰ ἁμαρτήματα. μὴ συναπολέσῃς τὸ μικρόν σου ποίμνιον τοῦτο φόβῳ συντετριμμένον, καὶ πάνθει τεταπεινωμένον, καὶ τῷ τῆς γῆς κλόνῳ τεθορυβούμενον, τῆς ἀπορούμενον πάντοθεν. Ἀλλὰ μνήσθητι μακρόθυμε τῶν οἰκτιρμῶν σου, καὶ τοῦ ἐλέους σου. Μνήσθητι, ὅτι ἐπιμελῶς ἔγκειται ἡ διάνοια τοῦ ἀνθρώπου ἐπὶ τὰ πονηρὰ ἐκ νεότητος αὐτοῦ, καὶ οὐδεὶς καθαρὸς ἀπὸ ῥύπου ἐνώπιόν σου. ἵνα καὶ νῦν τῆς ἀφάτου χρηστότητος ἀπολαύοντες, εὐχαριστήσωμεν ἐπὶ πᾶσι τοῖς ἐνδόξοις καὶ φοβεροῖς ἔργοις σου, ἃ ἐποίησας τῆς ποιεῖς μετὰ τῶν ἀναξίων ἡμῶν κατὰ τὸ τῆς σῆς φιλανθρωπίας ἀνεξιχνίαστον πέλαγος. Χάριτι τοῦ ἀνάρχου σου Πατρὸς, καὶ τοῦ ζωοποιοῦ σου Πνεύματος. εὐχαῖς καὶ πρεσβείαις τῆς παναχράντου σου Μητρὸς, καὶ πάντων τῶν Ἁγίων. Ἀμήν.

Ἀπόστολος, εἰς Σεισμόν. Προκείμενον, ἦχος, π. δ.

Κύριε μὴ τῷ θυμῷ σου.

ἐν. Μὴ ἀποστρέψῃς τὸ πρόσωπόν σου ἀπὸ τοῦ παιδός σου.

Πρὸς Ἑβραίους Ἐπιστολῆς Παύλου τὸ Ἀναγνώσμα. Κεφ. ιβ'. 6.

Ἀδελφοὶ, ὃν ἀγαπᾷ Κύριος παιδεύει· μαστιγοῖ δὲ πάντα Υἱὸν, ὃν παραδέχεται. εἰ παιδείαν ὑπομένετε, ὡς Υἱοῖς ὑμῖν προσφέρεται ὁ Θεός. τίς γάρ ἐστιν Υἱὸς, ὃν οὐ παιδεύει πατήρ; εἰ δὲ χωρὶς ἐστὲ παιδείας, ἧς μέτοχοι γεγόνασι πάντες, ἄρα νόθοι ἐστὲ, τῆς οὐχ Υἱοί. εἰ δὲ τοὺς μὲν τῆς σαρκὸς ἡμῶν πατέρας εἴχομεν παιδευτὰς, τῆς ἐνετρεπόμεθα· οὐ πολλῷ μᾶλλον ὑποταγησόμεθα τῷ Πατρὶ τῶν Πνευμάτων, καὶ ζήσομεν; οἱ μὲν γὰρ πρὸς ὀλίγας ἡμέρας, κατὰ τὸ δοκοῦν αὐτοῖς ἐπαίδευον· ὁ δὲ ἐπὶ τὸ συμφέρον, εἰς τὸ μεταλαβεῖν τῆς ἁγιότητος αὐτοῦ. πᾶσα δὲ παιδεία, πρὸς μὲν τὸ παρὸν οὐ δοκεῖ χαρᾶς εἶναι, ἀλλὰ λύπης. ὕστερον δὲ καρπὸν εἰρηνικὸν τοῖς δι' αὐτῆς γεγυμνασμένοις ἀποδίδωσι δικαιοσύνης. διὸ τὰς παρειμένας χεῖρας, καὶ τὰ παραλελυμένα γόνατα ἀνορθώσατε. τῆς τροχιὰς ὀρθὰς ποιήσατε τοῖς ποσὶν ὑμῶν, ἵνα μὴ τὸ χωλὸν ἐκτραπῇ, ἰαθῇ δὲ μᾶλλον.

Ἀλληλουϊάριον. Ὁ Θεὸς ἀπώσω ἡμᾶς.

Εἰς Σεισμὸν Εὐαγγέλιον, κατὰ Ματθαῖον. Κεφ. η'. 23.

Ὦ καιρῷ ἐκείνῳ, ἐμβάντι τῷ Ἰησοῦ εἰς πλοῖον, ἠκολούθησαν αὐτῷ οἱ Μαθηταὶ αὐτοῦ. Καὶ ἰδοὺ σεισμὸς μέγας ἐγένετο ἐν τῇ θαλάσσῃ, ὥστε τὸ πλοῖον καλύπτεσθαι ὑπὸ τῶν κυμάτων. αὐτὸς δὲ ἐκάθευδε. καὶ προσελθόντες οἱ Μαθηταὶ αὐτοῦ, ἤγειραν αὐτὸν,

λέ-

λέγοντες· Κύριε σῶσον ἡμᾶς, ἀπολλύμεθα· καὶ λέγει αὐτοῖς· τί δειλοί ἐστε ὀλιγόπιστοι; τότε ἐγερθεὶς, ἐπετίμησε τοῖς ἀνέμοις, Ϛ τῇ θαλάσσῃ, καὶ ἐγένετο γαλήνη μεγάλη. οἱ δὲ ἄνθρωποι ἐθαύμασαν, λέγοντες· ποταπός ἐστιν οὗτος, ὅτι Ϛ οἱ ἄνεμοι Ϛ ἡ θάλασσα ὑπακούουσιν αὐτῷ:~

Καὶ καθεξῆς ἡ Θεία Λειτουργία.

Κοινωνικόν. Ὁ ἐπιβλέπων ἐπὶ τὴν γῆν, καὶ ποιῶν αὐτὴν τρέμειν.

ΚΑΝΩ'Ν ΕΙ'Σ ΤΗ'Ν Α'ΓΙΑΝ ΚΑΙ' Ο'ΜΟΟΥ'ΣΙΟΝ

Καὶ ζωοποιὸν καὶ ἀδιαίρετον Τριάδα, καὶ εἰς πάντας τοὺς Ἁγίους, εἰς ἀπειλὴν Λοιμικῆς ἀσθενείας.

Ὠδὴ, ά. ἦχος, π. δ'. Ἁρματηλάτην Φαραώ.

Ἡ Παντουργὸς, Ϛ συμφυὴς Ϛ συνόθρονος, Ϛ ὁμοδύναμος, καὶ τριφυγγὴς δόξα, Πατὴρ ἀκατάληπτε, Υἱὲ καὶ Πνεῦμα Ἅγιον, χαλεπῆς ἀσθενείας, τοὺς σοὺς οἰκέτας ἀπάλλαξον, ὅπως εὐχαρίστως δοξάζωμεν:~

Ἁ Μαρτιῶν με καταιγὶς συνώθησεν, εἰς ἀσθενείας βυθὸν, καὶ συνεχεῖς πόνοι, ὥσπερ τρικυμίαι με, χειμάζουσι τὸν δείλαιον· ὁμοδύναμον κράτος, Τριὰς Ἁγία σπλαγχνίσθητι, σῶσόν με δεινῶς ἀπολλύμενον:~

Ἡ Ἧς συνεχούσης ἁμαρτίας λύτρωσαι, Τριὰς ἀμέριστε, ἡμᾶς τοὺς σοὺς δούλους, δρόσῳ τοῦ ἐλέους σου· σβεννύουσά μου καύσωνα, τῶν δεινῶν ἀλγηδόνων, καὶ τὴν ὑγείαν παρέχουσα, ὅπως ὀρθοδόξως ὑμνοῦμέν σε.

Θεοτοκίον.

Ὃν λυτρωτὴν Ϛ παντουργὸν, Ϛ Κύριον, κυοφορήσασα, τὸν τὰς ἡμῶν νόσους, Πάναγνε βαστάσαντα· αὐτὸν οὖν καθικέτευε, χαλεπῆς ἀσθενείας, τοὺς σοὺς οἰκέτας λυτρώσασθαι, μόνη τῶν ἀνθρώπων βοήθεια.

Ὠδὴ, γ'. Οὐρανίας ἀψίδος.

Ἐ Πουράνιοι Νόες, Ἀγγελικὰ τάγματα, Θρόνοι καὶ Ἀρχαὶ, καὶ Δυνάμεις Ϛ Κυριότητες, ἐκδυσωποῦσί σε, τὸν ἀγαθὸν Ϛ Σωτῆρα, λοιμικῆς ἀπάλλαξον, νόσου τοὺς δούλους σου.

Ἵ Να φιλανθρωπίας, ἐπὶ πολὺ Δέσποτα, σοῦ ἐπιδεικνύης, τὴν ἄβυσσον Παντοδύναμε, νόσου ἀπάλλαξον, θανατηφόρου καὶ πόνων, χαλεπῶν τοὺς δούλους σου μόνε μακρόθυμε.

Ὡς Θεοῦ παραστάται λειτουργικὰ πνεύματα, Ἄγγελοι Ἀρχάγγελοι τοῦτον ἐκδυσωπήσατε, παῦσαι τὸ νόσημα, διασκεδάσαι τὴν λύμην, τῆς θανατηφόρου τε μοίρας λυτρώσασθαι. Θεοτοκίον.

Ἀμάτων πηγήν σε τῶν ἀγαθῶν ἔδειξεν, ἄβυσσος ἐκ σοῦ προελθοῦσα, Χριστὸς ὁ Κύριος, κόρη παράμωμε διὸ κλυδωνιζομένους, ἀσθενείας λαίλαπι, ῥῦσαι τοὺς δούλους σου.

Ὠδὴ, δ'. Σύμου Χριστὲ Κύριος.

Νῦν ἡ σκιὰ, ὄντως θανάτου ἐκύκλωσε, Σ τοῦ ᾅδου πύλαις προσεπέλασεν· ἀλλὰ σὺ Σῶτορ ὡς δυνατὸς, ἡμᾶς ἀναστήσας, θαυμάστωσον τὰ ἐλέει σου, ὁ σώζων τοὺς ἐν πίστει, ἀδιστάκτῳ βοῶντας, τῇ δυνάμει σου δόξα φιλάνθρωπε.

Οἱ τοῦ Χριστοῦ, Μύσται αὐτόπται καὶ κήρυκες, εἰληφότες δῶρον τὰ ἰάματα, Σ ἰατροὶ ὄντες ψυχικοὶ, ἐκ τῶν ἀναγκῶν με Ἀπόστολοι ἐξαγάγετε, τῆς συνεχούσης νόσου, Ἰησοῦν δυσωποῦντες, τὸν Δεσπότην καὶ ῥύστην Σ Κύριον.

Ἁμαρτιῶν ζάλη ἡμᾶς νῦν κατέλαβεν, ἀσθενείας κύματα χειμάζουσι, πόνοι βυθίζουσι συνεχεῖς, θλίψεις, καὶ ὀδύναι ἡμᾶς τοὺς δειλαίους εὕροσαν. Ἀπόστολοι Κυρίου, ταῖς ὑμῶν ἱκεσίαις, βοηθείας τὴν χεῖρα ὀρέξατε. Θεοτοκίον.

Πόνοις δεινοῖς, καὶ συνεχέσι βαλλόμενοι, τῇ Παρθένῳ πάντες σοι προσπίπτομεν, τῇ κραταιᾷ σκέπῃ σου ἁγνὴ, σῶσον ἡμᾶς πάντας, οἰκτείρησον Θεονύμφευτε, ἐκλύτρωσαι τῆς λύμης, καὶ δεινῆς ἀῤῥωστίας, Σ τὰ ἄλγη θεράπευσον Δέσποινα.

Ὠδὴ, ε'. Ἵνα τί με ἀπώσω.

Οἱ θαλάσσας ἀπάτης, ταῖς μελισταγέσιν ὑμῶν παρακλήσεσιν, Ἱεροὶ Προφῆται, κατακλύσαντες νῦν μεταβάλλετε, τὴν πικρίαν ὅλην, τῆς λοιμικῆς νῦν ἀσθενείας, εὐρωστίας πρὸς θείαν γλυκύτητα :~

Ἐνεπάγησαν βέλη, τὰ τῆς ἀσθενείας προστάξει σου Κύριε, καὶ ἐπεστηρίχθη, ἐφ' ἡμᾶς ἡ σὴ χεὶρ Παντοδύναμε, ὡς Θεὸς οἰκτίρμων, οἴκτειρον πάντας σῷ ἐλέει, ταῖς εὐχαῖς τῶν Ἁγίων Μαρτύρων σου.

Ὸν Υἱὸν ὥσπερ πάλαι, χήρας ἐξανέστησας, τῷ σῷ προστάγματι, νεκρωθέντα Λόγε, χαλεπῆς ἀσθενείας τοὺς δούλους σου, ἀγαθὸς ὢν μόνος, ὡς συμπαθὴς ἀπολυτρώσας, ζωοποίησον μόνε φιλάνθρωπε.

Θεο-

Θεοτοκίον.

Ε'Ν νυκτὶ τῇ τοῦ βίου, θύελλα κατέλαβε πάσης κακώσεως, ἐπεκάλυψέ με, ἀσθενείας Παρθένε σκοτόμαινα. ἀλλ' ἀνάτειλόν μοι, ἀναψυχῆς πάναγνε φέγγος, Σ' πρὸς φῶς εὐρωστίας ὁδήγησον.

Ω'δὴ, ϛ'. Ἱλάσθητί μοι Σωτήρ.

Ε'Ις πέλαγος ἀχανὲς, ἀσθενειῶν περικείμεθα, καὶ Λοιμικῆς συμφοραῖς, χειμάζει τὰ κύματα· κυβερνῆτα Κύριε, βοηθείας χεῖρα, ἐπεκτείνας νῦν διάσωσον.

Π'Αράλυτον ὡς τὸ πρὶν, συνέσφιγξας θείῳ νεύματι, ἐκ νόσου ὀδυνηραῖς, Σ' στρωμνῆς κακώσεως, νόσου βαρυτάτης δὲ, οἰκτειρήσας δίδου, τὴν ὑγείαν πολυέλεε.

Ω'ν Προφητῶν ὁ χορὸς, τῶν Α'ποστόλων ὁ σύλλογος, τὸ στῖφος τῶν Α'θλητῶν, νῦν ἐκδυσωποῦσί σε, μόνε πολυέλεε, ὑπὲρ τοῦ Λαοῦ σου, ἀγαθὲ τοῦτον οἰκτείρησον.

Θεοτοκίον.

Μ'Αρία τὸ καθαρὸν, τῆς παρθενίας κειμήλιον, καθάρισον δὴ ἡμᾶς, Σ' νόσων Σ' θλίψεων, καὶ τῆς συνεχούσης νῦν, ἀσθενείας ῥῦσαι, ἵνα πίστει σε δοξάζωμεν.

Κοντάκιον, πρὸς τὸ, Ε'πεφάνης σήμερον.

Π'Ροστασία ἄμαχε, τῶν θλιβομένων, Σ' πρεσβεία ἕτοιμε, τῶν ἐλπιζόντων ἐπὶ σὲ, ἀπὸ κινδύνων ἐκλύτρωσαι, Σ' μὴ παρίδῃς, ἡ πάντων ἀντίληψις.

Ω'δὴ, ζ'. Θεοῦ συγκατάβασιν.

Φ'Λογίζει ἡ κάμινος, ἀμέτρων πόνων καὶ κατακαίει με, πυρετοῦ Λοιμικῆς τε, ἡ φλὸξ ἀπαύστως ἡ ἀναιδέστατος, ἀλλὰ τῇ δρόσῳ τοῦ ἐλέους σου, Σῶτερ ἀνάψυξον ψάλλοντα· εὐλογητὸς ὁ Θεὸς ὁ τῶν Πατέρων ἡμῶν.

Π'Ροφῆται Α'πόστολοι, Μαρτύρων δῆμος, θεῖοι Διδάσκαλοι, τῶν νοσούντων τὸ ἄλγος ὑμῶν πρεσβείαις καταπραΰνατε, καὶ τὴν ὑγείαν δωρήσασθε ψάλλουσιν· εὐλογητὸς ὁ Θεὸς ὁ τῶν Πατέρων ἡμῶν.

Ο'Λόγῳ τὸν Λάζαρον, ἐξαναστήσας νῦν ὡς ἐκ τάφου ἡμᾶς, χαλεπῆς ἀσθενείας ἐξαναστήσας ζώωσον Κύριε, ἵνα βοῶμεν ᾠδὴν χαριστήριον· εὐλογητὸς ὁ Θεὸς ὁ τῶν Πατέρων ἡμῶν.

Θεοτοκίον.

Ο'Ικτίρμων ὑπάρχουσα, καὶ Μήτηρ οὖσα τοῦ πανοικτίρμονος, οἰκτειρήσασα ῥῦσαι, τὸν σὸν Λαὸν τὸν ἐπικαλούμενον, τὰ σὰ ἐλέη Παρθένε καὶ ψάλλοντα· εὐλογητὸς ὁ Θεὸς ὁ τῶν Πατέρων ἡμῶν.

Ω'δὴ,

Ὠδὴ, ἡ. Ἑσπαπλασίως κάμινον.

Ὀδυνηρῶς στενάζομεν, ἀπὸ κλίνης ὀδύνης ἡμῶν, καὶ ἀπὸ λοιμώδους, ἀσθενείας κράζομεν, πρὸς σὲ τὸν φιλάνθρωπον, τὰ τῆς καρδίας ὄμματα, νῦν ἀναπετεύτω, τὴν ὑγείαν αἰτοῦμεν. ἐπίσκεψαι ἡμᾶς Σῶτορ, καὶ ἀνάστησον ψάλλειν· Λαὸς ὑπορυψοῦτε εἰς πάντας τοὺς αἰῶνας:~

Ὁ Τὴν ἡμῶν ἀσθένειαν, συμπαθῶς ἐνδυσάμενος, καὶ ὁμοιωθῆναι, τοῖς βροτοῖς ἑλόμενος, εὐχαῖς τῶν Ὁσίων σου, ἀπεγνωσμένους σῶσον ἡμᾶς, ἔγειρον ἐκ τάφου, ἀπογνώσεως ψάλλειν· οἱ Παῖδες εὐλογεῖτε, Ἱερεῖς ἀνυμνεῖτε, Λαὸς ὑπορυψοῦτε εἰς πάντας τοὺς αἰῶνας.

Δημιουργὲ τῆς φύσεως, χορηγὲ τῆς ἰάσεως, σπλάγχνα οἰκτιρμῶν, καὶ εὐσπλαγχνίας πέλαγος, ὡς ἔχων μακρόθυμε, ἐπισκοπῇ ἐπίσκεψαι, ἀπὸ τῆς λοιμώδους, ἀσθενείας Λαόν σου, καὶ ζώωσον κραυγάζειν· Ἱερεῖς εὐλογεῖτε, Λαὸς ὑπορυψοῦτε, εἰς πάντας τοὺς αἰῶνας. Θεοτοκίον.

Ἡ Κραταιὰ βοήθεια, Σ βεβαία ἀντίληψις, τῶν ἀπηλπισμένων ἡ ἐλπὶς παράμωμε, ἐπίσκεψαι κάμνοντας, ὀδυνηρῶς τοὺς δούλους σου, κούφισον τὸ βάρος, τῆς πικρᾶς ἀσθενείας, ἀπέλασον τὴν νόσον, τῆς λοιμώδους ἀνάγκης, Σ σῶσον τοὺς σοὺς δούλους Παρθένε Θεοτόκε.

Ὠδὴ, θ'. Ἐξέστη ἐπὶ τοῦτο.

Θαυμάσια μεγάλα ὧν ἀριθμὸς, οὐχ ὑπάρχει ποιήσας ἀθάνατε, ἐπὶ τοὺς σοὺς, δούλους τὰ ἐλέη σου ὁ Θεὸς, ὡς συμπαθὴς ἀνάδειξον, καὶ τῆς συνεχούσης ἡμᾶς νυνὶ, ἀπάλλαξον ὀδύνης, λιταῖς τῆς σὲ τεκούσης, καὶ τοῦ χοροῦ τῶν Ἀθλοφόρων σου.

Ἀγγέλων Ἀρχαγγέλων καὶ Προφητῶν, Ἀποστόλων Μαρτύρων Ὁσίων τε, Ἱεραρχῶν, Ἱερομαρτύρων σου ταῖς εὐχαῖς, τὸν κοπετὸν τῶν δούλων σου, στρέψον παντοδύναμε εἰς χαρὰν, θεράπευσον τὸ ἄλγος, κούφισον τὰς ὀδύνας, καὶ τὴν ὑγείαν ἡμῖν δώρησαι.

Ψυχῶν τε καὶ σωμάτων τὸν ἰατρὸν, ἐν ἐλέει τὸν πλούσιον Κύριον, σὲ δυσωπῶ, ἴασαι τὰ πάθη μου τὰ πολλὰ, τῶν ὀδυνῶν ἀπάλλαξον, καὶ τῶν λυπηρῶν με ὡς ἀγαθὸς, Σ μόνος εὐεργέτης, καὶ σῶζε τοὺς ἐν πίστει, εἰλικρινῶς σε μεγαλύνοντας. Θεοτοκίον.

Οἰκτίρμονα τεκοῦσα καὶ συμπαθῆ, καὶ Δεσπότην καὶ κτίστην καὶ Κύριον, νῦν ἐπ' ἐμοὶ δεῖξόν σου συνήθως τοὺς οἰκτιρμοὺς, καὶ χαλεπῆς με λύτρωσαι, νόσου δαπανώσης μου τὴν ψυχὴν, Παρθένε Θεοτόκε, παράσχου μοι τὴν ῥῶσιν, ὅπως ἀπαύστως μεγαλύνω σε.

Εὐχὴ

Εὐχὴ εἰς Λοιμικὴν νόσον. Τοῦ Κυρίου δεηθῶμεν.

Παντοκράτωρ Δέσποτα, μακρόθυμε, πολυέλεε, εὐδιάλλακτε, φιλάνθρωπε, παράγαθε, ὑπεράγαθε, παντοδύναμε Χριστὲ ὁ Θεὸς ἡμῶν· σὺ ἐκ τοῦ μὴ ὄντος εἰς τὸ εἶναι διὰ μόνην ἀγαθότητος περιουσίαν τὴν ἡμετέραν φύσιν παρήγαγες, σὺ νοερὰν ψυχὴν τῷ λόγον ἐμπνεύσας ἡμῖν, τῷ εἰκόνι σου τιμήσας ἡμᾶς, τρυφῆς τοῦ Παραδείσου, καὶ θεοειδοῦς ἀγωγῆς καὶ ὁμιλίας θείας ὑπερφυῶς κατηξίωσας. Σὺ τὴν σὴν ἐντολὴν ἀθετήσαντας, καὶ ἀπάτῃ καὶ πλάνῃ καθυπαχθέντας δαιμονικῇ, καὶ τῆς σῆς ἐκπεσόντας δόξης, καὶ θανάτου ἀλλαξαμένους ζωῆς, καὶ Βασιλείας δουλείαν αἰσχρὰν, οὐ παρεῖδες διὰ πέλαγος ἄφατον μακροθυμίας καὶ ἀγαθότητος, ἀλλ' ἐπεσκέψω πολυτρόπως διὰ Πατέρων καὶ Προφητῶν. Σὺ νόμον ἡμῖν τὸν ἐν γράμμασιν εἰς ἐπιστροφὴν καὶ παιδαγωγίαν ἔδωκας. Ἀγγέλους ἐπέστησας ὁδηγούς τε καὶ φύλακας, διδάσκοντας τῷ χειραγωγοῦντας οἱονεὶ πρὸς τὴν τοῦ κρείττονος εὕρεσιν. Ἐπεὶ δὲ πάντα ταῦτα κενὰ καὶ μάταια ἀπεδείξαμεν τῇ ἀμέτρῳ πρὸς τὴν κακίαν ἡμῶν ῥοπῇ, αὐτὸς σὺ τὴν δευτέραν τῆς φύσεως ἡμῶν δημιουργίαν τε τῷ ἀνάπλασιν ἀῤῥήτως ἐπὶ τέλει τῶν αἰώνων εἰργάσω, τῷ ὅλον τὸν ἡμέτερον ἄνθρωπον ἐνώσας φρικτῶς ὅλῃ σου τῇ Θεότητι, καὶ σαρκὶ σάρκα, καὶ ψυχῇ τὴν ψυχὴν καθαγιάσας, καὶ θανάτῳ καὶ πάθεσι τῶν παρὰ φύσιν παθῶν καὶ τοῦ θανάτου ἀπαλλάξας ἡμᾶς, διὰ τῆς τηρήσεως τῶν θείων σου ἐντολῶν, τῆς ἀθανάτου ζωῆς κατηξίωσας. Ἀλλὰ καὶ πάλιν ἡμεῖς τὰς θείας σου ἐντολὰς ταύτας παραβαντες, καὶ τῶν ὀρέξεων ἡμῶν καὶ τῶν θελημάτων ὀπίσω γενόμενοι, πᾶσαν ἁμαρτίαν ἐπιμελῶς καθ' ἑκάστην διενεργοῦμεν, καταλαλιὰν, βλασφημίαν, μνησικακίαν, ἐπιορκίαν, ψευδολογίαν, αἰσχρολογίαν, δόλον, ἔριν, φθόνον, καὶ πᾶσαν ἀθέμιτον αἰσχρουργίαν φυσικήν τε καὶ παρὰ φύσιν, καὶ ἣν οὐδὲ ἐν ἀλόγοις ζώοις ἐστὶν εὑρεῖν, ταύτην ἀσεβέστατα καινοτομοῦμεν. Ἐξέλιπον ἐν ματαιότητι αἱ ἡμέραι ἡμῶν· τῆς βοηθείας τῆς σῆς γεγυμνώμεθα. μυκτηρισμὸς καὶ χλεύη τοῖς κύκλῳ ἡμῶν ἐγενήθημεν· τὸ σὸν ὄνομα τὸ παράγιον τῷ προσκυνητὸν δι' ἡμῶν βλασφημεῖσθαι τοῖς ἔθνεσι πεποιήκαμεν. Τῇ κακίᾳ παλαιωθέντες, καὶ ταῖς τρίβοις ἀφρόνως χωλανάντες, πάντες ἐξεκλίναμεν,

ἅμα

ἅμα ἠχρειώθημεν· οὐκ ἔστιν ὁ συνιὼν, οὐκ ἔστιν ἕως ἑνός. Ἱερεῖς καὶ Λαὸς ἐξέστημεν ἐπὶ τὸ αὐτό. Διὰ ταῦτα κρίσει δικαίᾳ ἐξώσθημεν ἀπὸ σοῦ, καὶ ἀπορρίφημεν τῆς μεγάλης σου ἀντιλήψεως, καὶ τὴν πολλήν σου φιλανθρωπίαν πρὸς ἀγανάκτησιν ἐστρέψαμεν οἱ ταλαίπωροι. Λοιμοὶ, καὶ αἰχμαλωσία, καὶ στενοχωρία, καὶ ἀπορία, καὶ θάνατοι ποικίλοι, καὶ συνεχεῖς, τοὺς τρισαθλίους ἡμᾶς ἐμερίσαντο, ἵνα διὰ τῶν τοιούτων μαστίγων πρὸς ἑαυτὸν ἄκοντας ἑλκύσῃς φιλάνθρωπε. Ἀλλ' οὐδὲ οὕτω γέγονέ τι πλέον παρ' ἡμῶν. παρέδωκας ἡμᾶς εἰς δουλείαν τοῖς ἔθνεσι, καὶ εἰς αἰχμαλωσίαν, καὶ σφαγὴν, καὶ διαρπαγὴν τοῖς ἀνόμοις, καὶ οὐδὲ οὕτω συνήκαμεν, οὐδὲ τῶν πονηριῶν ἡμῶν καὶ τῶν ἀνομιῶν ἡμῶν ἀπέστημεν. Μικρὸν τῆς δουλείας ἀνῆκες ἡμᾶς παραδόξως, καὶ τῶν ἀσεβῶν παρὰ πᾶσαν ἠλευθέρωσας ἐλπίδα, καὶ ἔτι μᾶλλον προσεθήκαμεν ἀνομίαν ἐπὶ τῇ ἀνομίᾳ, τῇ εὐεργεσίᾳ φυσιωθέντες, καὶ τῇ ἐλευθερίᾳ, καὶ τῇ ἀνέσει καταχρησάμενοι. Διὰ ταῦτα παράγαθε Δέσποτα, ὡς μήτε διὰ τῶν λυπηρῶν καὶ τῶν δεινῶν σωφρονιζομένους, μήτε διὰ τῶν σῶν εὐεργεσιῶν καὶ τῶν χαρίτων βελτίους γινομένους, κρίσει δικαίᾳ κατεδίκασας ἡμᾶς, καὶ ἀπωλείᾳ, καὶ πανολεθρίᾳ, καὶ ἀφανισμῷ παντελεῖ παραδέδωκας· καὶ δῆλον, ὡς τέλεον ἐκτριβῆναι καὶ ἀφανισθῆναι κατεκρίθημεν, ἀφ' ὧν οὕτως ἀφειδῶς τὴν διαδοχὴν τοῦ γένους πρόωρον ἐξεθέρισας, ὡς μηδὲ ῥίζαν, μηδὲ σπέρμα τῷ Ἰσραὴλ ὑπολειφθῆναι, κατὰ τὸ γεγραμμένον, ἀλλὰ γενέσθαι ἡμᾶς ὡς Σόδομα, καὶ ὡς Γόμορρα, καθ' οὓς κατακλυσμὸς ἄρδην πάλαι διέφθειρεν, αὐταῖς ῥίζαις, καὶ αὐτοῖς κλάδοις ἀφανισθέντας. Οὐδὲ γὰρ νόσος ἐπιπεσοῦσα κατὰ μικρὸν μετρίως ὑπεξάγει τοὺς θνήσκοντας, ἀλλὰ καθάπερ σφραγέως παρόντος, καὶ ἑκάστῳ μετὰ τῆς ῥομφαίας καιρίαν ἐπιφέροντος, οὕτως ἅμα τε τὴν πληγὴν καὶ τὸ σύμβολον ἀθρόον ἐδέξαντο τοῦ θανάτου πολλοὶ, καὶ ἅμα πάντας ἐξαίφνης τὸ σκότος ἐκάλυψε καὶ ὁ θάνατος, ὡς μόνον εἰπόντας, ὅτι ἐπλήγημεν, κατὰ πόδας εὐθὺς ἐπακολουθεῖ. ὥστε συνδύο, καὶ συντρεῖς ἐκβάλλεσθαι ἀπὸ μιᾶς καὶ τῆς αὐτῆς οἰκίας, καὶ πρὸς ἐκφορὰν ἀπάγεσθαι ὥσπερ σωρηδὸν ἐπὶ μιᾷ κλίνῃ κειμένους, καὶ μηδ' ἐξαρκεῖν τοὺς περιλειπομένους τῶν νενομισμένων ἀξιοῦν τοὺς προσήκοντας, μηδὲ ἔχειν πρὸς τίνα πρῶτον τῶν συγγενῶν πορευθῆναι, πάντων ἁπλῶς ὁμοῦ φθειρομένων ἐλεεινῶς, καὶ παραπεμπομένων τῷ ᾅδῃ. Ἀλλ' ἀπορίᾳ καὶ ἀμηχανίᾳ πανταχόθεν ἐλαινομένους, μὴ ἐξευρίσκειν τί μᾶλλον τῆς συμφορᾶς θρηνῆσαι προσήκει, πότερον τὸν ἄωρον θάνατον, ἢ τὸ αἰφνιδίως οὕτως ἁρπάζεσθαι, ἢ τοὺς προα-

πελ-

πελθόντας, ἢ τοὺς τηνικαῦτα ἐκπνέοντας; ἢ τοὺς αὐτίκα τοῦτο πείσεσθαι μέλλοντας, ἢ τοὺς περιεῖναι δοκοῦντας καὶ ἀνωτόρους τοῦ πάθους. Περὶ πάντων δὲ τὸ μᾶλλον ἔπεστιν ὀδύρεσθαι καὶ δακρύειν, ὡς οὐ περιλειπομένης ἐλπίδος οὐδὲ μιᾶς, μὴ καὶ ἑαυτοὺς ἐν ὀλίγῳ μετὰ νεκρῶν ἀριθμεῖσθαι. οὕτως ἀπηλπισμένοι πανταχόθεν προκείμεθα, καθάπερ θρέμματα τὴν σφαγὴν ἀναμένοντες. σήμερον περιΐσταται τοῖς πατράσι τὸ ταῖς μητράσι χορὸς παίδων, χορὸς ὑμνῶν, χορὸς ἄλλων συγγενῶν, καὶ συνήθων, ὡς στενοχωρεῖσθαι τὰς οἰκίας τῷ πλήθει συναγομένων ἐν οἷς τε κατὰ φαστρίας καὶ συγγενείας, καὶ αὔριον ἄπαιδες, ἔρημοι, ἐλεεινοὶ, περιῃρημένοι, καὶ ὥσπερ ἠκρωτηριασμένοι τὰ καιριώτατα, καὶ ἀθρόως τὴν ἐλπίδα πᾶσαν ἀποβαλλόμενοι τὸ τῆς ζωῆς, τὸ τοῦ γήρως, καὶ τῆς διαδοχῆς τῆς εἰς ἔπειτα γενεᾶς, τὸ πάντων ὁμοῦ τῶν φυσικῶν, τὸ τῶν φιλτάτων, τὸ τῶν ἀναγκαιοτάτων στερούμενοι. Ἐξεπλάγημεν οὖν φιλάνθρωπε Δέσποτα τῷ μεγέθει τῆς ἀφορήτου ταύτης συμφορᾶς καὶ τῆς μάστιγος, καὶ μικροῦ ἐξέστημεν ἑαυτῶν, καὶ ἀπορία καὶ ἀμηχανία περιέσχεν ἡμᾶς, καὶ φόβος καὶ τρόμος ἀνεκδιήγητος ἦλθεν ἐφ' ἡμᾶς, καὶ ἐκάλυψεν ἡμᾶς σκιὰ θανάτου, τὸ ἀπειρήκαμεν καὶ ἀπεγνώκαμεν παντάπασιν. Οὐδὲ γὰρ ἐν τοῖς ζῶσιν ἑαυτοὺς εἶναι λογιζόμεθα, οὐδ' ἐν τῷ καθεστηκότι τοῦ νοὸς ἐσμέν· ἀλλ' ἕκαστος τὴν πληγὴν καὶ τὸ σημεῖον ἑαυτῷ φανταζόμενος ἔχειν, πυκνὰ τῶν μελῶν ἐφαπτόμενοι, καθ' ὥραν ἐξιστάμενοι, κἂν κώνωψ ἐπέλθῃ, κἂν ζωύφιόν τι δάκῃ, τὸν ὄλεθρον παρεῖναι οἰόμενοι ὑπὸ τοῦ δέους, καὶ πρὸ τοῦ θανάτου νεκροῦσθαι δοκοῦμεν. Ὅθεν καὶ περιάγομεν ἅπαντες, ὥσπερ ἡμιθνῆτες καὶ ἐκλελυμένοι, καὶ πανταχόθεν ἠπορημένοι, καὶ μηδὲ μίαν καταφυγὴν εὑρίσκοντες, τὸ δὴ χείριστον, ὅτι οὐδὲ διαρᾶι τὰ ὄμματα ἡμῶν εἰς τὸν Οὐρανὸν, οὐδὲ ἀνοῖξαι τὸ στόμα ἡμῶν τὸ εὔξασθαι ἐνώπιόν σου τολμῶμεν οἱ τάλανες, τῷ κέντρῳ τοῦ συνειδότος πληττόμενοι. Ἀλλὰ τὰ ἔργα ἡμῶν τὰ πονηρὰ, καὶ πάσης ἀκαθαρσίας ἀνάμεστα πρὸ ὀφθαλμῶν ἔχοντες, αἰσχύνῃ τὰ πρόσωπα καλυπτόμενα, ἀναξίους ἑαυτοὺς τῆς σῆς βοηθείας τὸ τῆς σῆς ἀντιλήψεως κρίνομεν. Τοῦτο μόνον συντετριμμένοι τὸ τεταπεινωμένοι, κατῃσχυμένοι βοῶντες πρὸς σὲ τὸν ἀγαθὸν Θεόν· Δίκαιος εἶ Κύριε, καὶ δικαία ἡ κρίσις σου, κατὰ πάντα ἃ ἐπήγαγες ἡμῖν. Μᾶλλον δὲ, οὐ κατὰ τὰς ἀνομίας ἡμῶν ἐποίησας ἡμῖν, οὐδὲ κατὰ τὰς ἁμαρτίας ἡμῶν ἀνταπέδωκας ἡμῖν. ἀλλὰ καὶ ταύτην τὴν καθ' ἡμῶν ἐπιφερομένην μάστιγα, φιλάνθρωπον πλέον, ἢ δικαίαν εἶναι ὁμολογοῦμεν. Πᾶσα γὰρ μάστιξ

καὶ

Ϛ πληγὴ, καὶ πᾶς ὄλεθρος καθ' ἡμῶν ἐπιφερόμενος, ὀλίγος ἐστὶ καὶ μικρὸς πρὸς τὰ πολυπληθῆ ἡμῶν ἀνομήματα. Διὰ μὲν οὖν τὸ πλῆθος τῶν ἡμετέρων ἁμαρτημάτων, οὐδὲ θαρρῆσαι ἔχομεν δικαιοκρίτα Κύριε, ἵνα τὴν σὴν ἱκετεύσωμεν ἀγαθότητα, λύσιν τῆς φοβερᾶς ταύτης εὑρεῖν ἀπειλῆς. Ἡ δὲ ὑπερβολὴ τῆς σῆς εὐσπλαγχνίας, Ϛ τῶν σῶν οἰκτιρμῶν ἡ ἄβυσσος, πολυέλεε Δέσποτα, κατατολμᾷν ἀναγκάζει Ϛ τὰ ὑπὲρ τὴν ἡμετέραν ἀξίαν ἐπιζητεῖν. Ὅθεν Θεὲ ὑπεράγαθε, Ϛ Κύριε τοῦ ἐλέους, δεόμεθά σου τῆς γαληνότητος, ϛῆσον τὴν καθ' ἡμῶν τοσαύτην ἐπιφερομένην ὀξεῖαν Ϛ ἄωρον τοῦ θανάτου ῥομφαίαν, Ϛ μὴ τῷ θυμῷ σου ἐλέγξῃς ἡμᾶς, μηδὲ παραδώῃς ἡμᾶς εἰς τέλος ἀπολέσθαι διὰ τὸ ὄνομά σου τὸ ἅγιον, μηδὲ ἀποϛήσῃς τὸ ἔλεός σου ἀφ' ἡμῶν φιλάνθρωπε, μηδὲ διασκεδάσῃς τὴν διαθήκην σου, ἣν διέθου τοῖς πατράσιν ἡμῶν, μηδὲ ὀλιγοϛοὺς ἡμᾶς ποιήσῃς παρὰ πάντα τὰ ἔθνη. Ἀντίθες τὴν ἄβυσσον τῶν οἰκτιρμῶν σου τῷ πλήθει τῶν ἡμετέρων κακῶν· σοὶ μόνῳ ἁμαρτάνομεν Κύριε, ἀλλὰ καὶ σοὶ μόνῳ λατρεύομεν· ἐκτός σου ἄλλον Θεὸν οὐ γινώσκομεν, σοὶ μόνῳ μετὰ συντετριμμένης καὶ τεταπεινωμένης καρδίας παριϛάμεθα, Ϛ δακρύοντες βοῶμεν τὸ, Κύριε ἐλέησον. Δέξαι φιλάνθρωπε τὴν κοινὴν ταύτην συντριβὴν ἡμῶν, καὶ τὸν καρδιακὸν πόνον, ὡς ἐδέξω τὰ δάκρυα Ἐζεκίου ἐν τῇ θλίψει τῆς καρδίας αὐτοῦ, καὶ τοῦ θανάτου τοῦτον ἐρρύσω, Ϛ χρόνον ζωῆς ἐδωρήσω παρὰ τὸν ὡρισμένον τοῦ τέλους αὐτῷ· ἀπέϛρεψε γάρ φησιν, Ἐζεκίας τὸ πρόσωπον αὐτοῦ πρὸς τὸν τοῖχον Ϛ ἔκλαυσε, Ϛ παρευθὺς ὡς φιλάνθρωπος Δεσπότης τὸν Προφήτην ἀπέϛειλας, λέγοντα αὐτῷ· Ἤκουσα τῆς προσευχῆς σου, καὶ εἶδον τὰ δάκρυά σου, Ϛ προσθήσω ἐπὶ τὰ ἔτη σου, πεντεκαιδεκα ἔτη. Αὐτὸς οὖν ἀνεξίκακε Κύριε, ὁ εἰπών· Οὐ θελήσω τὸν θάνατον τοῦ ἁμαρτωλοῦ, ὡς τὸ ἐπιϛρέψαι καὶ ζῆν αὐτόν· σπλαγχνίσθητι καὶ ἐφ' ἡμῖν τοῖς ἀναξίοις, καὶ ἀπόϛρεψον τὸν θυμόν σου τὸν δικαιότατον ἀφ' ἡμῶν, Ϛ μὴ εἰς τοὺς αἰῶνας ὀργισθῇς ἡμῖν. Ὁρᾷς Δέσποτα, ὅπως ἐσμικρύνθημεν, καὶ ὠλιγώθημεν ἡ κληρονομία σου, καὶ τὸ ἅγιον ἔθνος σου, καὶ τὸ πλήρωμα τῆς γῆς ὅλης, οὗ ἡ σκιὰ καὶ τὰ ὄρη περιελάμβανε. Μνήσθητι φιλάνθρωπε τοῦ Σταυροῦ, καὶ τοῦ θανάτου, καὶ τοῦ ἑκουσίου πάθους σου, οὗ ὑπὲρ ἡμῶν τῶν κατακρίτων ὑπέμεινας, Ϛ μὴ ἁρπάσῃ ὡς λέων τὰς ψυχὰς ἡμῶν, μὴ ὄντος λυτρουμένου, μηδὲ σώζοντος. Οἶδας μακρόθυμε, ὡς οὐδεμία πληγὴ τῶν αἰσθήτων οὕτως Αἰγυπτίων καθήψατο, ὡς ἡ τῶν πρωτοτόκων φθορὰ καὶ ἀπώλεια· ἐφ' ἡμῖν δὲ, ἀμύθητος ἐστιν ἡ συμφορὰ, Ϛ ἀνείκαϛον τὸ δεινὸν, πάντων ὁμοῦ Ϛ

τῶν

τῆς πρώτων, Ϛ τῆς μέσων, Ϛ τῆς ἐσχάτων πρὸ ὥρας ἄτων ἁρπαζομένων ἐξαίφνης. Σπλαγχνίσθητι ἐμ ἀδιαλλάκτε Κύριε, ἐπὶ τοῖς δάκρυσι ἐ τοῖς κλαυθμοῖς τῆς μητρὸς, ἐ τῆς βρεφῶν, καὶ τῆς ἁπλάστου πάσης καὶ ἀώρου ἡλικίας, καὶ ϛῆσον τὴν καθ' ἡμῶν δικαίαν σου ἀγανάκτησιν, Ϛ κοπασάτω ἡ θραῦσις πολυέλεε Κύριε. τὴν γὰρ πληγὴν Ϛ τὸ σύμβολον τῦ θανάτου τὰ βρέφη δεξάμενα, καὶ ἐμ σωσαθήσει τῦ κακῦ Ϛ τῆς φθορᾶς γενόμενα, πρὸς ἡμᾶς κεχήνασι, Ϛ ὅλοις ὀφθαλμοῖς ἀτενίζουσι, Ϛ χεῖρας ὀρέγουσι, Ϛ δάκρυσι, καὶ ψελλίσμασι, Ϛ ἀκοαῖς ἀσήμοις, καὶ οἷς ἔχουσι κινήμασι τὴν σφαγὴν δεικνύουσι, τὸν ὄλεθρον ἀποδύρονται, καὶ πρὸς βοήθειαν αὐτῆ πᾶσι ῥόποις ἡμᾶς ἐφελκύσασθαι δῆθεν βιάζονται. Ἡμεῖς δὲ μηδαμόθεν δυνάμενοι χεῖρα τούτοις ἐπορέξαι, πρὸς σὲ τὸν πάντα δυνάμενον καταφεύγομεν. Ϛ παρὰ σῦ μόνου τὴν βοήθειαν καὶ τὴν λύσιν τῆ δεινῆ ἐξαιτούμεθα. Σοὶ γὰρ μόνῳ δυνατὰ τὰ παρὰ ἀνθρώποις ἀδύνατα, ὅτι εὐλογητὸς εἶ εἰς τοὺς αἰῶνας. Ἀμήν.

Εὐχὴ εἰς πληγὴν Θανατικῆ. Τῦ Κυρίου δεηθῶμεν.

ΚΥριε ὁ Θεὸς ἡμῶν, ἡ τῆ οἰκτιρμῶν ἀνεξαντλήτος πηγὴ, τὸ τῆς φιλανθρωπίας ἀνεξιχνίαστον πέλαγος, ἡ ἄπειρος ἄβυσσος τῆς μακροθυμίας ἐ τῆς χρηστότητος, ὁ καὶ τὰς κατ' ἐμοῦ ἐπαγομένας τῷ ἐμῷ τῆ ἀνθρώπων πληγάς τε καὶ μάστιγας συμφερόντως διὰ φιλανθρωπίας ὑπερβολὴν ἐπέφερων· ἵνα τὸ πρὸς τὴν ἁμαρτίαν ἡμῶν ἀκρατὲς Ϛ ὀξύρροπον καθάπερ τινὶ χαλινῷ τῷ θείῳ σου φόβῳ μὴ ἀτάκτως καμπτόμενον κατ' τῆς θείας εἰκόνος, μηδὲ εἰς τὸ τῆς ψυχῆς ἀνήμερος κακῶς ἐξυβρίσῃ. ϛῆσον δεόμεθα τὴν κατ' τῆς φύσεως ἡμῶν φερομένην ὀξεῖαν καὶ ἄωρον ταύτην τῦ θανάτου ῥομφαίαν, ἵνα μὴ ὀλιγοστοὺς ἡμᾶς παρὰ πάντα τὰ ἔθνη ποιήσῃς, μηδὲ τοῖς μὴ ὄντοις καὶ αἰσθητοῖς ἐχθροῖς ἡμῶν παραδώσῃς ἡμᾶς ἐξανθρώπισμα. Ἐρήμωνται πόλεις, ἠφανίσθησαν ἀγοραὶ, ἱεραὶ πανηγύρεις, καὶ τελεταὶ, καὶ θεῖων ὑμνων συστήματα, τῷ πλείονι μέρει κατεσιγάσθησαν· οἰκίαι καλαὶ Ϛ μεγάλαι κατ' τὴν γραφὴν, ἠφανίσθησαν, Ϛ οὐκ ἔστιν ὁ κατοικῶν ἐν αὐταῖς. Φόβος, καὶ τρόμος ἦλθεν ἐφ' ἡμᾶς, καὶ σκότος ζοφερὸς τῷ φοβερῷ τότε θανάτῳ πάντας ἐκάλυψεν. Οὗ

φθά-

Digitized by Google

φθαίνομεν Δέσποτα, τοὺς τελευτῶντας ὡς ἔθος θρηνεῖν οἱ προσήκοντες, ϛ τὸ τέλος ἡμῶν φθαίνει, καὶ ἄλλους ἐπιζητοῦμεν τοὺς θρηνοῦντας, ϛ κοινῷ τῷ τάφῳ παραδιδόμεθα. Οὐδὲ οἱ ζῶντες καὶ φαινόμενοι, ζῆν ἤδη νομίζομεν τῷ φόβῳ τῆς φοβερᾶς ταύτης πληγῆς, μικροῦ καὶ ἑαυτοῖς ἀπιστοῦμεν· τὸ τοῦ θανάτου σύμβολον καὶ πληγὴν ἔχειν ἕκαστος ἐν ἑαυτῷ φανταζόμενος, καὶ πρὸ τοῦ θανάτου τῷ δέει τοῦ θανάτου χαλεπῶς ἀποθνήσκοντες. Ταῦτα τῆς κακίας ἡμῶν τὰ ἐπίχειρα. τοῦτο τῶν πονηρῶν καὶ ἀκαθάρτων ἡμῶν πράξεων τὸ κατάλληλον ἀποτέλεσμα. Ταῦτα τῆς ἀσελγείας καὶ ἀδικίας καὶ ἐπιορκίας ἡμῶν τὰ δεινὰ κατορθώματα· οὗτος ὁ τρικέφαλος ὄφις τοὺς πικροὺς ἡμῖν ὀδόντας ἐμπήξας, τὴν φθορὰν καὶ τὸν θάνατον τοῦτον ἐπήγαγε. Διὰ ταῦτα ἔρχεται, φησὶν, ἡ ὀργὴ τοῦ Θεοῦ ἐπὶ τοὺς Υἱοὺς τῆς ἀπειθείας. Διὸ οὐδὲ νοητοὺς ὀφθαλμοὺς ἐπάραι, οὐδὲ προσεύξασθαι καθαρῶς, καὶ τὸν ἔλεον ἐφελκύσασθαί σου δυνάμεθα, τῷ βάρει τοῦ συνειδότος καθάπερ τινὶ κλοιῷ σιδηρῷ κατακαμπτόμενος ἕκαστος. Ἀλλὰ μὴ παραδῴης ἡμᾶς εἰς τέλος, διὰ τὸ ὄνομά σου τὸ ἅγιον, μηδὲ διασκεδάσῃς τὴν διαθήκην σου, μηδὲ τὸν τῆς μετανοίας καὶ ἐπιστροφῆς καιρὸν ζημιωθῶμεν οἱ τάλαντες. Διὸ καὶ τὴν πληγὴν τοῦ θανάτου ταύτην φιλανθρώπως ἐπήγαγες. οἴδαμεν ὡς πολλάκις τὴν μετάνοιαν ἀποσχόμενοι, καὶ πολλάκις ψευσάμενοι, τὴν τομὴν κατὰ τὴν ἄκαρπον ἐκείνην συκῆν κατεκρίθημεν. Ἀλλ' ἔτι, ϛ ἔτι μακροθύμησον ὡς φιλάνθρωπος γεωργὸς, ὁ μὴ θέλων τὸν θάνατον τοῦ ἁμαρτωλοῦ, ὡς τὸ ἐπιστρέψαι καὶ ζῆν αὐτὸν, ὁ ἑβδομηκοντάκις ἑπτὰ συγχωρεῖν τοῖς ἀδελφοῖς κελεύων τὰ ἁμαρτήματα, ὁ δυνάμενος ἐκ τῶν σκληρῶν καὶ ἀκάρπων λίθων ἐγείρειν τέκνα τῷ Ἀβραάμ. σοὶ γὰρ μόνῳ πάντα δυνατὰ, τὰ παρὰ ἀνθρώποις ἀδύνατα, φιλάνθρωπε· ἵνα καὶ ἐφ' ἡμῖν εἰς γενεὰς, καὶ γενεὰς δοξασθείη σου τὸ παράγιον ὄνομα τοῦ Πατρὸς, καὶ τοῦ Υἱοῦ, καὶ τοῦ Ἁγίου Πνεύματος, νῦν, καὶ ἀεὶ, καὶ εἰς τοὺς αἰῶνας τῶν αἰώνων. Ἀμήν.

Εὐχὴ ἑτέρα εἰς πληγὴν Θανατικοῦ.

Τοῦ Κυρίου δεηθῶμεν.

Ἡμάρτομεν, ἠνομήσαμεν, ἠδικήσαμεν ἐνώπιόν σου παράγαθε Δέσποτα, παρέβημέν σου τὰς σωτηρίους ἐντολὰς, τὰς ἱερὰς συνθήκας ἡμῶν ἃς ἐπὶ τῷ θείῳ Βαπτίσματι κατέναντι τοῦ μεγάλου σου Θυσιαστηρίου ἐνώπιον Ἀγγέλων ἐποιησάμεθα καὶ ἀνθρώπων. ἠθετήσαμεν τὸ φρικτὸν Αἷμα τῆς διαθήκης, ἐν ᾧ ἡγιάσθημεν, κοινὸν ἡγησάμενοι, καὶ τῷ Πνεύματι τῆς χάριτος ἐνυβρίσαντες, καὶ τῆς

φο-

φοβόρας Ϛ ὑπόρφυους Υἱοθεσίας καταφρονήσαντες. Πᾶσα γραφὴ Ϛ θεῖος νόμος, καὶ διδασκαλία θεόπνευστος, ψόφος κενὸς καὶ ῥήματα πράξεως ὄρημα παρ' ἡμῖν ἐλογίσθησαν, ὀνόματι μόνον καὶ λόγοις τὸ σεπτὸν Εὐαγγέλιον, καὶ τὸν ἀληθῆ Χριστιανισμὸν οἱ τάλανες περιφέρομεν, αἱ χεῖρες ἡμῶν πρὸς πᾶσαν ἁρπαγὴν Ϛ πλεονεξίαν γεγόνασιν ἐπιτήδειοι. οἱ πόδες ὀξεῖς καὶ ἀνομώτατοι, Ϛ πρὸς πᾶσαν ἀδικίαν Ϛ κακεντρεχείαν ἕτοιμοι, τῆς μερίδος τῶν ἀδελφῶν ἐπιβαίνειν, καὶ καταπατεῖν, καὶ κατεσθίειν τοὺς πένητας· τὸ στόμα τὸ τῶν Ἱερῶν εὐχῶν τε καὶ λόγων ὄργανον πάσης αἰσχρότητος καὶ μωρολογίας, ἐπιορκίας τε καὶ διαβολῆς ἀπετελέσαμεν ὄργανον. τοὺς ὀφθαλμοὺς ἡμῶν καὶ πάσας ἡμῶν τὰς αἰσθήσεις, ἀσωτίας καὶ πάσης ἀσελγείας καθ' ὑπερβολὴν ἐπληρώσαμεν, τὸν ἐν ἡμῖν βασιλεύοντα νοῦν, τὸ θεῖον ἐκεῖνο σπέρμα καταπατήσαντες, καὶ τὰ μέλη σοῦ τοῦ Χριστοῦ πόρνης μέλη ποιήσαντες, καὶ αὐτὶ Ναῶν τοῦ Θεοῦ, φθορᾶς καὶ ἀκαθαρσίας ἀποθῆκαι γενόμενοι. Διὰ τοῦτο παράγαθε Δέσποτα, τὴν πολλήν σου φιλανθρωπίαν πρὸς ἀγανάκτησιν ἐτρέψαμεν οἱ ταλαίπωροι, τὸ πλῆθος τῶν σῶν εὐεργεσιῶν, εἰς τιμωρίας ἡμῖν ἀφρόνως μετατεθείκαμεν. Καὶ ἐπειδὴ μήτε τοῖς ἡμετέροις ἀγαθοῖς, μήτε τοῖς ἀλγεινοῖς τοῦ πλησίον βελτίους γεγόναμεν, δικαίως καθ' ἡμῶν αὐτῶν τὴν δικαίαν σου παιδεύσιν καὶ τὴν πληγὴν ἐκινήσαμεν. Ἀλλὰ μὴ τῷ θυμῷ σου ἐλέγξῃς ἡμᾶς, μηδὲ τῇ ὀργῇ σου παιδεύσῃς ἡμᾶς Κύριε. σοὶ μόνῳ ἡμάρτομεν, ἀλλὰ καὶ σὲ προσκυνοῦμεν μόνον, καὶ μετὰ συντετριμμένης καρδίας, ὡς θυσίαν καθαρὰν τὴν ἐξομολόγησιν προσφέρομεν. Ἀνέν, ἄφες φιλάνθρωπε Δέσποτα, στῆσον τὴν καθ' ἡμῶν φερομένην δικαίως μάστιγα· νικησάτω τὸ πλῆθος τῶν οἰκτιρμῶν σου τὸ τῶν ἁμαρτιῶν ἡμῶν πονηρὸν σύστημα, τὸ τῆς σῆς ἀπείρου χρηστότητος πέλαγος κατακαλυψάτω τῆς κακίας ἡμῶν τὴν πικρὰν θαλασσαν. ἔχομεν τῆς σῆς φιλανθρωπίας ὑποδείγματα μέγιστα, λῃστὰς, Ϛ πόρνας, τελώνας, καὶ τὸν ἄσωτον Υἱὸν, οἵτινες ἡμᾶς τοὺς ἀθλίους παρευδοκιμοῦσι, καὶ εἰς τὴν τῶν Οὐρανῶν Βασιλείαν προάγουσι. Μετὰ τούτων καὶ ἡμᾶς ἐξομολογουμένους σοι Ϛ προσπίπτοντας προσδέξαι Δέσποτα. εἰ δὲ Ϛ τῆς αὐτῶν ἐπιστροφῆς Ϛ εἰλικρινοῦς μετανοίας πλεῖστον ἀπολειπόμεθα, τὸ λεῖπον ἀποπληρωσάτω ἡ ἄπειρος ἀγαθότης σου, μᾶλλον δὲ καὶ τὸ παῦ· ἐπειδὴ Ϛ τοῦ παντὸς ὅλως λειπόμεθα. Ἔχεις οὖν εὐσπλαγχνίαν τε καὶ συγγνώμην παρακαλοῦντάς σε, τὸν Σταυρὸν, καὶ τὸν ἑκούσιον θάνατον, ὃν ὑπὲρ ἡμῶν τῶν ἀχαρίστων ὑπέμεινας,

τοὺς ἁγῶνας τῶν Ἀποστόλων, τοὺς τῶν Ὁσίων ἱδρῶτας, καὶ τῶν Μαρτύρων τὰ αἵματα, καὶ πρὸ πάντων τὴν κοινὴν τῶν ἁπάντων ἐλπίδα καὶ σωτηρίαν, τὴν ὑπὲρ λόγον ἀσπόρως τεκοῦσάν σε Θεοτόκον· ὧν τὰς ἐντεύξεις φιλανθρώπως δεξάμενος, τῶν παρόντων ἀνιαρῶν, καὶ τῆς μελλούσης αἰωνίου κολάσεως ἡμᾶς ἐλευθέρωσον. Χάριτι καὶ φιλανθρωπίᾳ τοῦ ἀνάρχου σου Πατρὸς, μεθ' οὗ εὐλογητὸς εἶ, σὺν τῷ Παναγίῳ, καὶ ἀγαθῷ, καὶ ζωοποιῷ σου Πνεύματι, νῦν, καὶ ἀεὶ, καὶ εἰς τοὺς αἰῶνας τῶν αἰώνων. Ἀμήν.

Εὐχὴ ἑτέρα Ἱκετήριος πρὸς Θεὸν, λεγομένη ἐν καιρῷ Λοιμοῦ, καὶ Λιμοῦ, ποίημα τοῦ ἁγιωτάτου Πατριάρχου Καλλίστου.

Τοῦ Κυρίου δεηθῶμεν.

Κύριε ὁ Θεὸς ἡμῶν, ὁ τὴν ὁρωμένην ταύτην Κτίσιν δημιουργικῇ σου προστάξει ἐξ οὐκ ὄντων εἰς τὸ εἶναι παραγαγὼν, εἶτα καὶ τὸν ἄνθρωπον οἰκείαις χερσὶ διαπλάσας τῇ ἄκρᾳ σου ἀγαθότητι, καὶ πρότερον μὲν πᾶσαν αὐτοῦ τὴν ἑτοιμασίαν ἀδάπανον καὶ ἄνετον ἐκτελέσας εἰς βρῶσιν καὶ πόσιν, ἅμα δὲ τῇ παραβάσει τῆς ἐντολῆς στερήσας αὐτὸν τῆς ἀκηράτου τρυφῆς ἐκείνης, καὶ ἑτέραν διαγωγὴν αὐτῷ ἐπίπονον παραχὼν συμφερόντως, ὥστε καρποὺς ἐκφέρειν ἐπιτάξας τὴν γῆν εἰς τροφὴν ἡμετέραν, καὶ αὐτῶν τῶν ἀλόγων ζώων πολυειδῶς καὶ ποικίλως· καὶ τοῖς μὲν ἐξ αὐτῶν τῶν σπερμάτων τῆς γῆς χορηγῶν τὰ πρὸς χρείαν, τοῖς δὲ ἑτέρως κατὰ τὴν προνοητικήν σου δυναμιν, δι' ἧς καὶ τοὺς τῆς θαλάσσης ἰχθύας ἐκφορᾷς τῇ σῇ χρηστότητι· τῆς σῆς δεξιᾶς ἀνοιγομένης καὶ ἐμπιπλώσης πᾶν ζῶον εὐδοκίας· ὁ μεγάλα καὶ θαυμαστὰ τεράστια ἐργασάμενος ἔντε τῇ παλαιᾷ καὶ τῇ νέᾳ Διαθήκῃ, ἐπάκουσόν μου τοῦ ἁμαρτωλοῦ καὶ ἀναξίου δούλου σου, καὶ καθάπερ ποτὲ, διὰ τοῦ Ἰωσὴφ ἐκείνου τοῦ φέροντος τύπον τοῦ μονογενοῦς σου Υἱοῦ, ἅπαντα τὸν Ἰσραηλίτην ἐκεῖνον διέθρεψας Λαὸν δαψιλῶς, οὕτω καὶ νῦν διὰ τοῦ μονογενοῦς σου Υἱοῦ τοῦ ἀληθινοῦ Θεοῦ ἡμῶν, χορήγησον τὰ πρὸς τροφὴν καὶ ἀνάπαυσιν ἡμετέραν, καὶ τῶν ἀνιαρῶν πάντων ἀπαλλαγὴν ἡμῖν δώρησαι, τοῦ Λοιμοῦ, καὶ Λιμοῦ τῆς προσδοκωμένης ἀνάγκης καὶ βίας ἐλευθερώσας ἡμᾶς· ἵνα δοξασθῇ τὸ παναγίον ὄνομά σου τοῦ ἀνάρχου Πατρὸς, καὶ τοῦ μονογενοῦς σου Υἱοῦ, καὶ τοῦ Παναγίου, καὶ ζωοποιοῦ σου Πνεύματος, νῦν, καὶ ἀεὶ, καὶ εἰς τοὺς αἰῶνας τῶν αἰώνων.

Εὐ-

Εὐχὴ ἑτέρα ὁμοία, τῷ αὐτῷ. Τῷ Κυρίῳ δεηθῶμεν.

Ὁ Τῶν θαυμασίων Θεὸς, ὁ ἐν μεγάλαις καὶ θαυμαστὰ ὀργασάμενος, ὁ τὸν παλαιὸν Ἰσραὴλ διὰ Μωσέως ἐλυθρώσας τῆς πικρᾶς δουλείας τοῦ Φαραώ. ὁ τῇ χειρί σου τῇ δεξιᾷ τοῦτον καθοδηγήσας, καὶ ἀβλαβῆ διασώσας πρὸς τὴν γῆν τῆς ἐπαγγελίας· ὁ πρότερον μὲν διὰ τῶν ὀρμίθων ἐκείνων εἰς κόρον ἐνθρέψας, ἐκ ἀναρθμήτου Λαὸν ἐν τῇ ὀρήρῳ τῇ ξηροτάτῃ. ὁ ἐμβρήσας τὸ Μάννα καθάπερ ὕδωρ ἐκ πηγῆς ἀμμάου· ὁ τὴν ἀκρότομον πέτραν πηγὰς ὑδάτων ὀμβρῆσαι παρασκευάσας, καὶ πάντας κορέσας τῇ τοῦ ὕδατος ἐκχύσει τῷ δίψει πιεζομένους, οὕτω καὶ ἡμᾶς θρέψον τῇ σωτηρίᾳ φιλανθρωπίᾳ καὶ ἀγαθότητι. Χορήγησον ἡμῖν τὰ δέοντα, καὶ αὐτάρκησον πρὸς ὑπεργίαν καὶ ῥοφὴν ἡμετέραν. δεῖξον καὶ ἐν ἡμῖν τὰ σὰ μεγάλα θαυμάσια, καὶ θρέψον ἡμᾶς εἰς κόρον τῇ εὐλογίᾳ τῆς σῆς χειρός. Πάντα γὰρ δυνατά σοι, ἀδυνατεῖ δέ σοι οὐδέν. Ναὶ Κύριε ὁ Θεὸς ἡμῶν, ὁ ἐνθρέψας μυριάδας Λαοῦ ἐν ὀλίγοις ἄρτοις ἐν τῇ ὀρήμῳ, θρέψον καὶ ἡμᾶς τῇ ἀφάτῳ σου εὐσπλαγχνίᾳ, καὶ μὴ παρίδῃς τὰς δεήσεις ἡμῶν τῶν ἁμαρτωλῶν καὶ ἀναξίων δούλων σου· ἵνα δοξασθῇ τὸ Παράγιον ὄνομά σου, τοῦ Πατρὸς, καὶ τοῦ Υἱοῦ, καὶ τοῦ Ἁγίου Πνεύματος, νῦν, καὶ ἀεὶ, καὶ εἰς τοὺς αἰῶνας τῶν αἰώνων. Ἀμήν.

ΕΥΧΗ ΕΠΙ ΑΠΕΙΛΗΝ ΒΡΟΝΤΩΝ Καὶ Ἀστραπῶν.

Πάλιν σοι Κύριε τῷ φιλανθρώπῳ δεσπότῃ μνήμην παιδείας, πάλιν δούλων ἀχρείων συγχωρήσεως δεήσεις, γινωσκόντων ὡς ὅσον ὑπερβάλλει τὸ μέγεθος τῶν ἁμαρτημάτων, τοσούτῳ πλέον καὶ αὐτὸς ὑπερέχεις τῇ ἀμνησικάκῳ σου εὐσπλαγχνίᾳ· διὸ καὶ δεόμεθά σου, ἀπόστρεψον τὸν θυμόν σου ἀφ' ἡμῶν, ὅπως μὴ εἰς τὸν αἰῶνα ὀργισθῇς ἡμῖν, ἀλλ' ἐν τῷ ἐλέει σου ζωώσῃς ἡμᾶς τοῖς οἰκτιρμοῖς σου, Κύριε ὁ Θεὸς ἡμῶν, ὁ στρέφων βροντὴν, καὶ μετασκευάζων ἀστραπὴν, καὶ πάντα πράττων πρὸς σωτηρίαν τῶν ἔργων τῶν χειρῶν σου. Ἔπιδε τῇ σῇ φιλανθρωπίᾳ, καὶ ῥῦσαι ἡμᾶς ἀπὸ πάσης θλίψεως, ὀργῆς, καὶ ἀνάγκης, καὶ τῆς ἐφεστώσης ἀπειλῆς. ἐβρόντησας γὰρ ὁ Οὐρανὸς ὁ Κύριος, καὶ ἀστραπὰς ἐπλήθυνας, καὶ συνεταράξας ἡμᾶς. Διαλλάγηθι εὐσπλαγχνε, πρὸς σὲ καταφεύγομεν, καὶ τὴν πλησίον σου οἰκτιρμὸν κα-

τάπεμψον ἐφ' ἡμᾶς, καὶ ἐλέησον τοὺς δούλους σου ὡς ἀγαθὸς καὶ φιλάνθρωπος. Μὴ καταφλεξάτω ἡμᾶς τὸ πῦρ τοῦ θυμοῦ σου, μηδὲ καταφαγέτω ἡμᾶς θυμὸς ἀστραπῶν καὶ βρονταῖς σου. ἀλλὰ τῇ συνήθει σου χρησάμενος εὐσπλαγχνίᾳ, πρᾴυνον τὴν ὀργήν σου, καὶ εἰς αἰθρίαν τὸν ἀέρα μετάβαλε, καὶ ταῖς ἡλιακαῖς ἀκτῖσι τὸν ἐπικείμενον ζόφον διακόψας, τὴν ἀχλὺν εἰς γαλήνην μεταποίησον.

Ε' Κ Φ Ω Ν Ω Σ.

Ὅτι Θεὸς ἐλέους, οἰκτιρμῶν, καὶ φιλανθρωπίας ὑπάρχεις, καὶ σοὶ τὴν δόξαν ἀναπέμπομεν, τῷ Πατρὶ, Σὺ τῷ Υἱῷ, Σὺ τῷ Ἁγίῳ Πνεύματι, νῦν, Σὺ ἀεὶ, καὶ εἰς τοὺς αἰῶνας τῶν αἰώνων. Ἀμήν.

ΕΥ'ΧΗ' Ε'ΠΙ' ΔΥΣΚΡΑΣΙ'ΑΣ Α'ΝΕ'ΜΩΝ,

Καὶ κλύδωνα Θαλάσσης. Τοῦ Κυρίου δεηθῶμεν.

Δέσποτα Κύριε ὁ Θεὸς ἡμῶν, ὁ τῷ ἐνυποστάτῳ καὶ ἀνάρχῳ σου Λόγῳ, καὶ τῷ ζωοποιῷ καὶ ὁμοτίμῳ σου Πνεύματι, ἐκ μὴ ὄντων εἰς τὸ εἶναι παραγαγὼν τὰ πάντα. ὁ θαλάσσῃ θέμενος ὅριον ψάμμον, καὶ σταθμήσας ὄρη, καὶ τὰς νάπας ζυγῷ. ὁ σπιθαμῇ μετρήσας Οὐρανὸν, Σὺ δρακὶ συνέχων τὴν γῆν. ὁ μέτρα καὶ κανόνας καὶ ὅρους, ἁρμονίας τε, καὶ τάξεις τῇ ὁρωμένῃ Σὺ αἰσθητῇ Κτίσει ταύτῃ δοὺς, καὶ καιρῶν ἀλλαγὰς, καὶ τροπὰς Ἡλίου, κράσεσι στοιχείων νεύματί σου ταύτην συνέχων ἀῤῥήτως, καὶ πρὸς τὸ ἀπαθές τε καὶ ἄλυπον διακυβερνῶν. Αὐτὸς παράγαθε Βασιλεῦ, τῇ ἐμφύτῳ Σὺ συνήθει σου φιλανθρωπίᾳ καὶ ἀγαθότητι πάλιν χρησάμενος πρὸς ἡμᾶς, ἐπίσκεψαι τὰ τῶν σῶν χειρῶν ἔργα, καὶ μὴ ἀποστήσῃς ἀφ' ἡμῶν τὰ ἐλέη σου καὶ τοὺς οἰκτιρμούς σου, μηδὲ διασκεδάσῃς τὴν διαθήκην σου, ὁ κατ' εἰκόνα δημιουργήσας ἰδίαν ἀπορῤῥήτως ἡμᾶς· ὁ τὸν μονογενῆ σου Υἱὸν λύτρον ὑπὲρ ἡμῶν δοὺς, Σὺ Πνεύματος ἀπορῤῥήτῳ κοινωνίᾳ τῆς οἰκείας Θεότητος μεταδοὺς, ἄφεσ τὸ τῶν ἁμαρτιῶν δεόμεθα πλῆθος τῷ ὑπερέχοντι πλήθει τῶν οἰκτιρμῶν σου. ὁ τῷ Σταυρῷ τοῦ σοῦ Υἱοῦ, καὶ τῷ Αἵματι τὴν ἁμαρτίαν ἀπαλείψας τοῦ γένους ἡμῶν, ἐπαναγαγέ σου τὴν Κτίσιν πρὸς τὴν φυσικὴν ἁρμονίαν καὶ τάξιν, εἰς τὸ παρὰ φύσιν ἐλεεινῶς ἐκτραπεῖσαν, διὰ τὴν παρὰ φύσιν ἀταξίαν καὶ ἀκοσμίαν τῆς ἀθέσμου καὶ φαύλης πολιτείας ἡμῶν. Δεῖξον ἡμῖν τὴν συνήθη τοῦ μεγάλου τούτου γαλήνην πελάγους, καὶ τὸν ἐπικείμενον κλύδωνα καὶ τὴν ταραχὴν τοῦ

ἀέ-

ἀέρος διακόψας, ἔντειλαι τοῖς ἀνέμοις καίριον καὶ κατάλληλον πνοὴν δοῦναι. ἐπιτίμησον τῷ κλύδωνι τῆς θαλάσσης, καὶ ταῖς παρὰ φύσιν τῶν ἀνέμων κινήσεσι· στήτω πνεῦμα καταιγίδος, καὶ πρὸς γαλήνην τὰ τῆς ζάλης μεταθήτω· ἵνα τὰ σὰ ἔργα καὶ θαυμάσια πάλιν ἴδωσιν οἱ καταβαίνοντες εἰς θάλασσαν ἐν πλοίοις, ποιοῦντες ἐργασίαν ἐν ὕδασι πολλοῖς. παρασκεύασον αὐτὴν φιλάνθρωπε Δέσποτα, τῇ σῇ ἀνεικάστῳ φιλανθρωπίᾳ παύσασθαι τοῦ κλύδωνος· ὁ τὸν μονογενῆ σου Υἱὸν, Σὺ Κύριον ἡμῶν Ἰησοῦν Χριστὸν, εὐδοκίᾳ σῇ, Σὺ συνεργείᾳ τοῦ Ἁγίου σου Πνεύματος, καταξιώσας γενέσθαι ἄνθρωπον, καὶ συμπλεῦσαι Ἁγίοις αὐτοῦ Μαθηταῖς καὶ Ἀποστόλοις, καὶ ἐπιτιμῆσαι τῇ λαίλαπι τῶν ἀνέμων, καὶ τῆς θαλάσσης γαληνιᾷν τὰ κύματα κελεύσας. Αὐτὸς καὶ νῦν πάντα ἐναντίον ἄνεμον κοίμισον, Σὺ τὰ κύματα πρᾴυνον, καὶ τὸν κλύδωνα κατάπαυσον, καὶ διέγειρον τοὺς ἐπιτηδείους καὶ εὐθέτους καιροὺς Σὺ ἀνέμους· κυβερνήτης Σὺ βοηθὸς παντάχου γινόμενος τοῖς δούλοις σου, ὁδηγῶν αὐτοὺς εἰς λιμένα σωτηρίας. οἱ γὰρ τὸ σὸν μόνον εἰδότες ὄνομα, καὶ μὴ γινώσκοντες πλὴν σου Θεὸν ἕτερον, πρὸς τὴν σὴν βοήθειαν διὰ παντὸς ἀποβλέπουσιν· εὐχαῖς καὶ πρεσβείαις τῆς ὑπερευλογημένης Θεοτόκου, τῶν θεοειδῶν Ἀγγέλων, καὶ πάντων τῶν Ἁγίων.

ΕΚΦΩΝΩΣ.

Εὐδοκίᾳ, Σὺ ἀγαθότητι τοῦ μονογενοῦς σου Υἱοῦ, μεθ' οὗ εὐλογητὸς εἶ, σὺν τῷ Παναγίῳ, Σὺ ἀγαθῷ, Σὺ ζωοποιῷ σου Πνεύματι.

ΕΥΧΗ ΠΑΡΑΚΛΗΤΙΚΗ ΕΙΣ ΠΑΣΑΝ ΛΙΤΗΝ.

Τοῦ Κυρίου δεηθῶμεν.

Κύριε ὁ μόνος ἐν ἐλέει πλούσιος, ὁ Σὺ σπλάγχνος χρηστότητος ἐπικαμπτόμενος ἐπὶ ταῖς δεήσεσιν ἡμῶν τῶν ἁμαρτωλῶν, Σὺ ἀναξίων δούλων σου· ὁ πάντα συμφερόντως τὰ καθ' ἡμᾶς διϊθύνων Σὺ διακυβερνῶν· ὁ σοφῇ σου προνοίᾳ τὸν ἡμέτερον βίον διεξάγων· ὁ Σὺ παντὶ τρόπῳ τὴν σωτηρίαν ἡμῶν ἐφιέμενος· ὁ φύσει μακρόθυμός τε Σὺ πολυέλεος· ὁ παιδεύων καὶ πάλιν ἰώμενος, Σὺ τὴν παιδείαν ἐκτείνων χρηστῶς τε, Σὺ φιλανθρώπως, ἀλλ' οὐκ ἐπὶ τὸ ἀπολέσαι τῶν χειρῶν σου τὸ πλάσμα, μᾶλλον δὲ πρὸς τὸ ἀρχαῖον ἐπανασώσασθαι κάλλος, καὶ τὴν πρώτην ἐκείνην εὐγένειαν, ἣν ἀπωλέσαμεν ἁπλότητι γνώμης, Σὺ σομβουλίᾳ ἀλάστορος, ἐπαναγαγεῖν βουλόμενος, καὶ

πάσι τρόποις διοικομένῳ ἐπαγασώσασθαι τὸ τῆς ἐκστάσεως ἐκείνης ἐλλεῖπον. Αὐτὸς Δέσποτα παντοκράτωρ, ἔπιδε ἐφ' ἡμᾶς, καὶ πρόχειρον ταῖς δεήσεσιν ἡμῶν τὴν ἁμαρτωλῶν· τὸ γὰρ πλῆθος τῶν ἀνομιῶν ἡμῶν, ἀπαῤῥησιάστους ἡμᾶς πεποίηκε, καὶ μηδὲ τολμᾷν ὅλως αἰτεῖσθαι τινὰ τῶν ἐπηγγελμένων συγχώρησιν. Ἀλλ' εἰδότα σε τὸ φιλάνθρωπον, τὸ εὔσπλαγχνον, τὸ πολυέλεον, τὸ μακρόθυμον, τὸ ἀμεξίκακον, καὶ τὸ ὑποφάγαθον, ἀποτολμῶντά που τῷ βάθει τοῦτων, καὶ τῷ πελάγει τῆς χρηστότητός σου, αἴρομαι χεῖρας, καὶ ἐκτενῶς βοῶμέν σοι· ἡμάρτομεν, ἠνομήσαμεν, ἠσεβήσαμεν, ὅτι ἐπελαθόμεθα τῶν ἐντολῶν σου, καὶ ὀπίσω τῆς διανοίας ἡμῶν τῆς πονηρᾶς ἐπορεύθημεν· ὅτι ἀναξίως τῆς κλήσεως, καὶ τῆς Εὐαγγελίου τῆς Χριστοῦ σου πεπολιτεύμεθα, καὶ τῶν ἁγίων αὐτοῦ παθημάτων, καὶ τῆς ὑπὲρ ἡμῶν σεσωμένης. ὅτι ἐγενήθημεν ὄνειδος τῷ ἀγαπητῷ σου. Γόρεις, καὶ ὁ λαός σου ἐξέστημεν καὶ τὸ αὐτό· πάντα ἐξεκλίναμεν, ἅμα ἠχρεώθημεν, οὐκ ἔστι ποιῶν χρῆμα, καὶ δικαιοσύνην, οὐκ ἔστιν ἕως ἑνός. Ἀπεκλείσαμεν τὰς οἰκτιρμούς σου, καὶ τὴν φιλανθρωπίαν σου, καὶ σπλάγχνα ἐλέους Θεὸς ἡμῶν, διὰ τὴν κακίαν ἡμῶν, καὶ τὴν πονηρίαν τῶν ἐπιτηδευμάτων, μεθ' ἧς ἀνεστράφημεν. Σὺ χρηστός, ἀλλ' ἡμεῖς ἠνομήσαμεν· σὺ μακρόθυμος, ἀλλ' ἡμεῖς πλημμελῶν ἄξιοι· γινώσκομέν σου τὴν ἀγαθότητα, καὶ τὴν ἀσυνεσίαν ἡμῶν. ὀλίγα ὧν ἡμάρτομεν μεμαστιγώμεθα· Σὺ φοβερὸς εἶ καὶ τίς ἀντιστήσεταί σοι; ῥομφαία λήψεται ἀπὸ σοῦ ὄρη, καὶ μεγέθει βραχίονός σου τίς ἀντήρισεν; ἐὰν κλείσῃς τὸν Οὐρανόν, τίς ἀνοίξει; καὶ ἐὰν κλείσῃς τὰς καταῤῥάκτας σου, τίς σωτήρ; κεῖται ἐν ὀφθαλμοῖς σου τιτρώσκειν καὶ πλατύνειν, καὶ ζωοῦν καὶ θανατοῦν, παιδεύειν καὶ ἰᾶσθαι, καὶ τὸ θελῆσαί σου πρᾶξις ὅτι σωτετελεσμένη. Σὺ ὠργίσθης, καὶ ἡμεῖς ἡμάρτομεν, λέγει τις τῷ πάλαι ἀνθομολογούμενος· Ἡμῖν δὲ, καὶ τὸ ἐναντίον καιρὸς εἰπεῖν· ἡμεῖς ἡμάρτομεν, καὶ σὺ ὠργίσθης. Διὰ τοῦτο ἐγενήθημεν ὄνειδος τοῖς γείτοσιν ἡμῶν· ἀπέστρεψας τὸ πρόσωπόν σου, καὶ ἀτιμίας ἐπλήσθημεν. ἀλλὰ κόπασον Κύριε, ἄφες Κύριε, ἱλάσθητι Κύριε, μὴ παραδῷς ἡμᾶς εἰς τέλος διὰ τὰς ἀνομίας ἡμῶν, μηδὲ διὰ τῶν ἡμετέρων μαστίγων παιδεύσῃς ἄλλους. Δὸς ἡμᾶς διὰ τῆς ἑτέρων βασάνου σωφρονισθῆναι τιμωρίαν τούτων τῶν ἐθνῶν, τῶν σὲ γινωσκόντων, καὶ Βασιλεῦον, αὐτῷ σῷ κράτει οὐχ ὑπετάγησαν. Ἡμεῖς δὲ λαός σου, καὶ ῥάβδος κληρονομίας σου. Διὰ τοῦτο παίδευσον ἡμᾶς, πλὴν ἐν χρηστότητι, καὶ μὴ τῷ θυμῷ σου, ἵνα μὴ ὀλιγοστοὺς ἡμᾶς ποιήσῃς, καὶ παρὰ πάντας τοὺς κατοικοῦντας

τὴν

τὴν γῆν ἐξεδεμώμα. τὸ γὰρ ἔλεός σε ἄφατον, καὶ ἡ φιλανθρωπία σε ἀνυπόβλητος, καὶ ὁ τῆς χρηστότητός σε πλοῦτος ἀνεξιχνίαστος, ἐφ' οἷς καὶ τεθαῤῥηκότες δεόμεθα, καὶ ἱκετεύομεν, κάμπτοντες γόνυ καρδίας ἡμῶν, κόπασον τὴν θραῦσιν τῆς ὀργῆς σε ἐξαιτούμεθα, ὡς ἐπὶ τοῦ Δαβὶδ πάλαι τὴν ἐπὶ τῷ λαῷ σε. καίτοι ἐχ ὁμοίαν ἐν τῇ μετανοίαν ἐπιδεικνύμεθα, ἀλλ' ὡς ὑπόδικοι, φεῖσαι τῆς ὀργῆς σε, καταπράϋνον τὸν θυμόν σε τὸν δίκαιον, καὶ δὸς τοῖς κάμνουσι τὴν ὑγείαν, τοῖς ἀσθενοῦσι τὴν ῥῶσιν, τοὺς δὲ ὑγιαίνοντας πήρωσον ἐν ταύτῃ. πᾶσαν δὲ νόσον καὶ πᾶσαν μαλακίαν ἀπέλασον ἐκ τοῦ λαοῦ σε· πάντας τῆς προσδοκίας ταύτης ἐλάθρωσον, σωτηρίῳ ἀμεπηρεάστους τῆς αἰκισάσης ἀσθενείας, καὶ φυλάττων παντοκρατορικῇ σε χειρὶ ἀπροσταύστους τῆς δεινῆς ταύτης κακώσεως, καὶ ὀλεθρίου συντριβῆς. οὕτως γὰρ συνέχει πάντας καὶ συνταράξει ὁ θυμὸς τῆς ὀργῆς σε, κἂν μὴ ἐπιστρέψωμεν ὅλως ἐκ τῶν πονηρῶν ἡμῶν. ἀλλὰ καὶ ἀπάλλαξον τοῦ κακοῦ συνειδότος πάντας, καὶ δὸς ἐν πάσῃ ἀγαθοεργίᾳ ἀρέσκειν σοι. πρεσβείαις τῆς ἀπειράνδρου σε τεκούσης ἁγνῆς Θεομήτορος Ἀειπαρθένου Μαρίας, προστασίαις τῶν ἁγίων, καὶ θεοειδῶν Ἀγγέλων, καὶ πάντων τῶν Ἁγίων. Ὅτι σὺ εἶ ἡ τοῦ ἐλέους πηγὴ, καὶ τῆς ἀνυπολογίστου ἀνεξιχνίαστος ἄβυσσος, καὶ σοὶ τὴν δόξαν ἀναπέμπομεν, σὺν τῷ ἀνάρχῳ σε Πατρὶ, καὶ τῷ Παναγίῳ, καὶ ἀγαθῷ, καὶ ζωοποιῷ σε Πνεύματι, νῦν, καὶ ἀεὶ, καὶ εἰς τοὺς αἰῶνας τῶν αἰώνων. Ἀμήν.

ΑΚΟΛΟΥΘΙΑ ΕΙΣ ΕΠΕΛΕΥΣΙΝ ΒΑΡΒΑΡΩΝ, Καὶ ἐπιδρομὰς Ἐθνῶν.

Προκείμενον, ἦχος, δ'.

Ἀναστήτω ὁ Θεὸς, καὶ διασκορπισθήτωσαν οἱ ἐχθροὶ αὐτοῦ.

℣. Ὡς ἐκλείπει καπνὸς, ἐκλιπέτωσαν. Ὁ Ἀπόστολος.

Πρὸς Ἐφεσίους Ἐπιστολῆς Παύλου τὸ Ἀνάγνωσμα. Κεφ. β'. 4.

ΑΔελφοὶ, ὁ Θεὸς πλούσιος ὢν ἐν ἐλέει, διὰ τὴν πολλὴν ἀγάπην αὐτοῦ, ἣν ἠγάπησεν ἡμᾶς. καὶ ὄντας ἡμᾶς νεκροὺς τοῖς παραπτώμασι, συνεζωοποίησε τῷ Χριστῷ. (χάριτι ἐστὲ σεσωσμένοι.) καὶ συνήγειρε, καὶ συνεκάθισεν ἐν τοῖς ἐπουρανίοις ἐν Χριστῷ Ἰησοῦ· ἵνα ἐνδείξηται ἐν τοῖς αἰῶσι τοῖς ἐπερχομένοις τὸν ὑπερβάλλοντα πλοῦτον τῆς χάριτος αὐτοῦ, ἐν χρηστότητι ἐφ' ἡμᾶς ἐν Χριστῷ Ἰησοῦ· τῇ

Digitized by Google

γὰρ χάριτι ἐστὲ σεσωσμένοι διὰ τῆς πίστεως, καὶ τοῦτο οὐκ ἐξ ὑμῶν· Θεοῦ τὸ δῶρον. οὐκ ἐξ ἔργων· ἵνα μήτις καυχήσηται. αὐτοῦ γὰρ ἐσμὲν ποίημα, κτισθέντες ἐν Χριστῷ Ἰησοῦ ἐπὶ ἔργοις ἀγαθοῖς, οἷς προητοίμασεν ὁ Θεὸς, ἵνα ἐν αὐτοῖς περιπατήσωμεν.

Ἀλληλουῖα, ἦχος, δ'. Κύριος συντρίβων πολέμους.

Εὐαγγέλιον, ἐκ τοῦ κατὰ Λουκᾶν. Κεφ. ιγ'. ι.

Ἐν καιρῷ ἐκείνῳ, παρῆσαν τινὲς ἀπαγγέλλοντες τῷ Ἰησοῦ περὶ τῶν Γαλιλαίων, ὧν τὸ αἷμα Πιλάτος ἔμιξε μετὰ τῶν θυσιῶν αὐτῶν. Καὶ ἀποκριθεὶς ὁ Ἰησοῦς, εἶπεν αὐτοῖς· δοκεῖτε, ὅτι οἱ Γαλιλαῖοι οὗτοι ἁμαρτωλοὶ παρὰ πάντας τοὺς Γαλιλαίους ἐγένοντο, ὅτι τοιαῦτα πεπόνθασιν; οὐχὶ, λέγω ὑμῖν· ἀλλ' ἐὰν μὴ μετανοῆτε, πάντες ὡσαύτως ἀπολεῖσθε. ἢ ἐκεῖνοι οἱ δέκα, καὶ ὀκτὼ, ἐφ' οὓς ἔπεσεν ὁ πύργος ἐν τῷ Σιλωὰμ, καὶ ἀπέκτεινεν αὐτοὺς, δοκεῖτε, ὅτι οὗτοι ὀφειλέται ἐγένοντο παρὰ πάντας ἀνθρώπους, τοὺς κατοικοῦντας ἐν Ἱερουσαλήμ; οὐχὶ, λέγω ὑμῖν· ἀλλ' ἐὰν μὴ μετανοῆτε, πάντες ὁμοίως ἀπολεῖσθε. ἔλεγε δὲ ταύτην τὴν παραβολήν· συκῆν εἶχέ τις ἐν τῷ ἀμπελῶνι αὐτοῦ πεφυτευμένην· καὶ ἦλθε ζητῶν καρπὸν ἐν αὐτῇ, καὶ οὐχ εὗρεν. εἶπε δὲ πρὸς τὸν ἀμπελουργόν· ἰδοὺ, τρία ἔτη ἔρχομαι ζητῶν καρπὸν ἐν τῇ συκῇ ταύτῃ; καὶ οὐχ εὑρίσκω. ἔκκοψον αὐτὴν, ἵνα τί καὶ τὴν γῆν καταργεῖ; ὁ δὲ ἀποκριθεὶς, λέγει αὐτῷ· Κύριε, ἄφες αὐτὴν καὶ τοῦτο τὸ ἔτος, ἕως ὅτου σκάψω περὶ αὐτὴν, καὶ βάλω κοπρίαν· κἂν μὲν ποιήσῃ καρπόν· εἰ δὲ μήγε, εἰς τὸ μέλλον ἐκκόψεις αὐτήν. ταῦτα λέγων ἐφώνει. ὁ ἔχων ὦτα ἀκούειν, ἀκουέτω.

Κοινωνικόν. Κύριος κραταιὸς, καὶ δυνατός. Κύριος δυνατὸς ἐν πολέμῳ.

ΚΑΝῺΝ ΠΑΡΑΚΛΗΤΙΚῸΣ ΕῚΣ ΤῊΝ Τ'περαγίαν Θεοτόκον, ἐπὶ προσδοκίᾳ Πολέμου.

Οὗ ἡ ἀκροστιχίς.

Τοῖς σοῖς Ἄχραντε συμμάχησον οἰκέταις. Ὠδὴ Ἰωάννου.

Ὠδὴ, α'. ἦχος, πλ. β'. Ὡς ἐν ἠπείρῳ πεζεύσας.

Τὸν κραταιὸν ἐν ἰσχύϊ καὶ δυνατὸν, ἐν πολέμοις Κύριον, ἡ γεννήσασα Σεμνὴ, κραταιᾷ χειρίσου παναλκεῖ, συμπολέμησον ἐχθροὺς τοὺς πολεμοῦντας ἡμᾶς.

Ὁ

Ο Ἐν θαλάσσῃ πομτίσας πρὶν Φαραὼ, καὶ τὰ τούτου ἅρματα, καταστρώσας ἐν βυθῷ, εἰς ἡμῶν βοήθειαν καὶ νῦν, διαμάστηθι Χριστὲ τῆς σὲ τεκούσης εὐχαῖς.

Τ'Αστρικὸν μὲν τὸ τέμνειν καὶ ὁ καυστὴρ, τῆς ὑγείας αἴτιον· ἀλλ' ἡμᾶς Υἱὲ Θεοῦ, ἁπαλοῖς φαρμάκοις οἰκτιρμῶν, σοῦ ἰάτρευσον τῆς σῆς Μητρὸς δεήσεσι :~

Ε Εναχειρὶμ ὥσπερ ἄλλην παντρατιὰν, ἄρδην ἐξαφάνισον, καὶ τὴν νῦν παντρατιὰν, τὴν περικυκλώσασαν ἡμᾶς, τῶν βαρβάρων κραταιᾷ χειρί σου Δέσποινα.

Ε Ἐ τοῖς ἡμᾶς πολεμοῦσι πικροῖς ἐχθροῖς, ἀντικαθοπλίζομεν, Σ κινοῦμεν κατ' αὐτῶν, πρὸς ἀντιπαράταξιν ἁγνή. σὺ γὰρ εἶ Χριστιανῶν ὁ Ἀρχιστράτηγος.

Ὠδὴ, γ'. Οὐκ ἔστιν ἅγιος ὡς σύ.

Ο Υ τοι ἐν ἅρμασι πολλοῖς, καὶ ἐν πλείοσιν ἵπποις· ἀλλ' ἡμεῖς ὁ λαός σου, ἐν ὀνόματι τῷ σῷ, ἐπικαλούμεθα νῦν, καὶ βοῶμεν· σῶσον ἡμᾶς Δέσποινα :~

Τ'Σχὺν Σ σθένος ὁ διδοὺς, ἀσθενοῦσι Σ κόρας ἀνυψῶν τῶν σῶν δούλων, τῷ πιστῷ σου νῦν στρατῷ, κατὰ βαρβάρων ἐχθρῶν, ἰσχὺν δίδου, διὰ τῆς τεκούσης σε :~

Ε Τρατὸς βαρβάρων ἀθροισθεὶς, ἐξ ἐθνῶν τῶν ἀθέων, πῦρ καὶ βλέπων Σ πνέων, χαίρων φόνοις Σ σφαγαῖς, Σ πόλεμον συγκινεῖ· τοῖς σοῖς δούλοις, Δέσποινα βοήθησον.

Α Ἔνδρες αἱμάτων ἀπηνεῖς, δολιότητος πλήρεις, καθ' ἡμῶν συναχθέντες, ἐμελέτησαν κενὰ, φρυάξαντες ψαλμικῶς, Θεοτόκε, καθ' ἡμῶν τῶν δούλων σου :~

Χ Ειρῶν ἐκτάσει Μωϋσῆς, Σταυροῦ σχῆμα τυπώσας, ἐτροπώσατο Κόρη, Ἀμαλὴκ τὸν δυσμενῆ. σὺ δὲ χειρὶ νοερᾷ, τοῦ λαοῦ σου τοὺς ἐχθροὺς κατάβαλε :~

Ὠδὴ, δ'. Χριστός μου δύναμις.

Τ Ὀμφαίαν ἔκχεον Ἁγνὴ καὶ σύγκλεισον, πάντων τῶν ἐναντίων τῶν νῦν ἡμᾶς, καταπολεμούντων ἐχθρῶν, καταπολέμησον ἐχθροὺς, τῇ ἰσχύϊ τῆς πρεσβείας σου.

Α Ἰσχυόης πλήρωσον ἐχθρῶν τὰ πρόσωπα, Σ πολλῆς ἀτιμίας Σ ἐντροπῆς, καὶ ἀποστραφήτωσαν, εἰς τὰ ὀπίσω ψαλμικῶς, κενοὶ Δέσποινα, καὶ ἄπρακτοι.

Ν Υνὶ γνωσόμεθα ἐν τούτῳ Δέσποινα, ὡς τεθέληκας πάντα τὸν

σὸν

σὸν λαὸν, ταύτης σου τῆς Πόλεως, ὅτι οὐ μὴ ἐπιχαρῇ, ἐφ' ἡμᾶς ἐχθρὸς πολέμιος :~

ΤΩ θέλειν σύνδρομον ἔχεις τὸ δύνασθαι, ὡς τεκοῦσα τὸν πάντα μόνῳ ψιλῷ, νεύματι δυνάμενον· ἂν οὖν θελήσῃς τὴν ἡμῶν, σωτηρίαν σωθησόμεθα :~

ἐν τῇ ἐκστάσει σου τῆς ἀντιλήψεως, δυναστῶν πολεμίων τὰς δυσμενεῖς, κεφαλὰς διάκοψον. σεισθήσονται γὰρ ἐν αὐτοῖς, ἐκ τοῦ φόβου τοῦ σοῦ κράτους Ἁγνή. Ὠδὴ, ε'. Τῷ θείῳ φέγγει σου ἀγαθέ.

ΕΑτράπαι Τύραννοι Βασιλεῖς, Ἄρχοντες χωρῶν βαρβαρικῶν, ἐπὶ κακῷ συμφωνήσαντες, κατὰ ταύτης σου τῆς ποίμνης καθάπερ λέοντες, καὶ θῆρες ἀγριόθυμοι ὠρυόμενοι.

ΥΙὸν γεννήσασα τοῦ Θεοῦ, τὸν ἐπιστατοῦντα νοερῶς, ταῖς οὐρανίαις Δυνάμεσιν, Ἄγγελον ὑπέρμαχον ἐξαπόστειλον, Παρθένε Θεοτόκε ἡμῖν βοήθειαν.

ΜΕτὰ δακρύων καὶ σκυθρωπὰ, τὰ καταλαβόντα νῦν ἡμᾶς, καὶ θρήνων ἄξια Δέσποινα. ἀλλὰ σὺ Παρθένε τάχυνον, οἴκτειρον, καὶ πάλιν τοὺς ἀθέους ἐχθροὺς κατάβαλε.

ΜΗ παραδῴης χερσὶν ἐθνῶν, τὴν κληρονομίαν σου Ἁγνὴ, μήποτε εἴπωσι, ποῦ ἐστιν, ἡ Θεογεννήτωρ ἣ ἐπεποίθεισαν; ἀλλ' ἄθραυστον τὴν ποίμνην σου διατήρησον.

ΑΙ Βασιλεῖαι πᾶσαι τῆς γῆς, γνώτωσαν τὸ κράτος σου σεμνὴ, καὶ τὴν ἰσχύν σου τὴν ἄμαχον· ἔθνη ταραχθήτωσαν καὶ σεισθήτωσαν, λαοὶ οἱ μὴ εἰδότες τὴν ἐξουσίαν σου.

Ὠδὴ, ϛ'. Τοῦ βίου τὴν θάλασσαν.

ΧΑλκοῦν τόξον ἔργασον, τοῦ λαοῦ σου τοῦ πιστοῦ, τοὺς ἐκλεκτοὺς βραχίονας, καὶ περίζωσον δύναμιν καὶ ἰσχὺν, αὐτοὺς Ὑπεράμωμε, οὐρανόθεν βραβεύων αὐτοῖς δύναμιν.

ΗΜᾶς τοὺς πιστεύοντας, εἰς τὸ ὄνομα σεμνὴ, Πατρὸς, Υἱοῦ, καὶ Πνεύματος, καὶ προσκυνοῦντας τὸν τόκον σου τὸν σεπτὸν, μὴ δῷς τοῖς ἐχθροῖς ἡμῶν, ἀλλὰ τούτους εἰς τέλος Κόρη σύντριψον.

ΕΤεμάζοντες κράζομεν, γόνυ κλίνοντες εἰς γῆν, χεῖρας εἰς ὕψος αἴροντες, ἐξημάρτομεν Δέσποινα εἰς Θεόν· αὐτὸν ἐξιλέωσαι, καὶ μὴ βάρβαρα ἔθνη παιδεύσατο ἡμᾶς,

ΟΥ φόρομεν Δέσποινα, καὶ γὰρ εἶπεν ὁ ἐχθρὸς, διώξας καταλήψομαι, μεριῶ σκῦλα, ἐμπλήσω μου τὴν ψυχὴν, ἀνελῶ μαχαίρα μου, κυριεύσει ἡ χείρ μου. διὸ πρόφθασον.

Ναοὺς

Ναὺς τοὺς ἁγίους σου, ϛ τεμένη ἱερὰ, ϛ τὰς σεπτὰς Εἰκόνας σου, τῶν Ἁγίων ἁπάντων τε τὰς μορφὰς, σκεύη καὶ κειμήλια, οἱ ἐχθροί σου Παρθένε ἐξηφάνισαν.

Ὠδὴ, ζ. Δροσοβόλον μὲν τὴν κάμινον.

Οὐ πρὸς ἕτερον Θεὸν διεπετάσαμεν, τὰς χεῖρας ἡμῶν Δέσποτα, κἂν ἡμάρτομεν, ἀλλὰ οὐκ ἀπέστημεν ἐκ σοῦ, καὶ ἄλλον οὐκ οἴδαμεν πλήν σου. διὸ ἐλέησον ἡμᾶς, τῆς Θεοτόκου λιταῖς.

Ἰδοὺ ὡς κύνες πολλοὶ περιεκύκλωσαν, ταῦροι πίονες περιέσχον ἡμᾶς, καὶ ἐφάλλονται διασπᾶσαι νῦν θηριωδῶς, τοὺς δούλους σου Δέσποινα ἁγνὴ, οὓς ῥάβδῳ θείας σου ῥοπῆς μακρὰν ἀπέλασον.

Ποσμοσώτειρα Βασίλισσα πανύμνητε, τὴν Πόλιν ταύτην φύλαττε, βασιλεύοντα Βασιλέων τέξασα Χριστόν· ἁλώσεως λύτρωσαι πικρᾶς, αἰχμαλωσίας, προνομῆς, καταδρομῆς τῶν ἐχθρῶν.

Ἐμφυλίου μάχης ῥῦσαι Παναμώμητε, καὶ ἀπὸ συστροφῆς πονηρᾶς, ἀποστάσεως ταραχῆς ἐνέδρας συσκευῆς, λαθραίας ἐχθρῶν ἐπιβουλῆς, ϛ προδοσίας δολόρας ταύτην τὴν Πόλιν σου.

Τεῖχος ἄῤῥηκτον ἀπόρθητον ἀκλόνητον, ϛ πύργον ἀπερίτρεπτον, σὲ κεκτήμεθα ἐν ἐφόδοις ϛ ἐπιδρομαῖς, βαρβάρων ἐθνῶν αἱμοχαρῶν. ϛ σοὶ προσφεύγοντες ἁγνὴ διασωζόμεθα.

Ὠδὴ, η. Ἐκ φλογὸς τοῖς ὁσίοις.

Τίμοβόρα θηρία καὶ λύκοι ἁρπαγὲς, τοὺς σοὺς δούλους ὡς ποίμνην περιεκύκλωσαν, καὶ τὰ λογικά σου ἀρνία σπαράττουσι· πρόφθασον Παρθένε, Ἁγία Θεοτόκε.

Ἰδιόῤῥυθμον ἔθνος, γαῦρον ἀγόρωχον, φιλοπόλεμον γένος ὅρκων παράσπονδον, πόλεμον ἡμῖν ἄσπονδόν τε ἐπήγειρε, πρόφθασον Παρθένε, Ἁγία Θεοτόκε.

Στρατιᾶς Οὐρανίου παρεμβολῇ νοερᾷ, κύκλωσόν σου τὴν Πόλιν καὶ περιτείχισον, καὶ τὰς τῶν ἐχθρῶν ἐπηρείας ματαίωσον· πρόφθασον Παρθένε, Ἁγία Θεοτόκε.

Ὡς ὁ Ἄδορ ἐκεῖνος ὁ ἀλητήριος, κατὰ τοῦ Σολομῶντος οὕτως ἐγήγορται, Ἄγαρ ὁ δεινὸς Ἰσμαὴλ ὁ ἐπώνυμος. πρόφθασον Παρθένε, Ἁγία Θεοτόκε.

Δορυάλωτον θεῖναι σπεύδει τοὺς δούλους σου, ὁ στρατὸς ὁ ἐν ὅπλοις θαῤῥῶν καὶ δόρασιν· ἀλλ' ἡμεῖς ἐν σοὶ πεποιθότες κραυγάζομεν· πρόφθασον Παρθένε, Ἁγία Θεοτόκε.

Η

Ἡ Τὰ κράτη τῶν τόξων πάλαι συντρίψασα, τῶν βαρβάρων ἐφόδους πολλάκις τρέψασα, σύντριψον καὶ νῦν, καὶ ῥομφαίαν καὶ πόλεμον, Δέσποινα Παρθένε, Ἁγία Θεοτόκε.

Ὠδὴ, θ'. Θεὸν ἀνθρώποις ἰδεῖν ἀδύνατον.

Ἰ Σχὺς Σ κράτος γενοῦ Παράμωμε, τοῦ σοῦ λαοῦ ἀνδρία Σ φρουρός τε, Σ δύναμις, καὶ ῥομφαία Σ μάχαιρα δίστομος, τὰς τῶν ὑπεναντίων φάλαγγας τέμνουσα, Σ τὴν ἐχθρῶν παρεμβολὴν εἰς ἐν συγκόπτουσα :~

Ὡ Σ τεῖχος ἄῤῥηκτον καὶ ἀπόρθητον, Χριστιανῶν ὡς πρόβολος, Σ πύργος ἀχείμαστος, τῶν δεινῶν Σ ἀθέων φρυάγματα, καὶ τὴν κορυφουμένην τυραννῶν ἔφοδον, καὶ τὰς τῶν βαρβάρων ἀπειλὰς Ἁγνὴ διαλυσον :~

Ἀ Γγέλου πάλαι ὑπορασπίζοντος, ὁ Γεδεὼν τὰ τῶν Μαδιαναίων ἐξέκοψε. Σ τὰ νῦν ἐξαπόστειλον Ἄγγελον, φάλαγγας τῶν βαρβάρων, καταδιώκοντα, καὶ κατασυντρίβοντα ἐχθροὺς τοὺς πολεμοῦντας ἡμᾶς.

Ν Ικᾶται τάξις φύσεως Δέσποινα, ὅπου Θεὸς ὁ πάντα δρῶν τῷ νεύματι βουλεται. σὺ δὲ αὐτὸν ὑπὸν φύσιν γεννήσασα, δύνασαι ὅσα θέλεις. ὅθεν τοὺς θέλοντας, ταύτην σου τὴν Πολιν ἀπολεῖν ἄρδην ἀφάνισον :~

Ν Αοῦ ἐπάκουσον ἐξ ἁγίου σου, σῶν οἰκετῶν Ἁγνὴ, καὶ ὀργὴν Θεοῦ ἔκχεον, Ἐπὶ Ἔθνη τὰ σὲ μὴ γινώσκοντα, καὶ Ἐπὶ Βασιλείας, αἵ σου τὸ ὄνομα, οὐκ ἐπεκαλέσαντο πιστῶς τὸ πολυπόθητον.

Δόξα.

Ὁ Λύσας Λόγε τὸν μέγαν πόλεμον, Σ τὴν μακρὰν ἐκείνην Σ ἀρχαίαν διάστασιν, Σ ἑνώσας τῇ γῇ τὰ οὐράνια, διὰ τῆς Θεοτόκου λύσας τὸν πόλεμον, τὸν πρόσφατον τοῦτον καὶ βαρὺν ἡμᾶς εἰρήνευσον :~

Καὶ νῦν. Θεοτοκίον.

Υ Φάπλωσόν σου τὴν σκέπην Δέσποινα, ὡς φωτεινὴν νεφέλην, Σ τὴν πολιν σου σκέπασον, Σ ἀγκάλαις ἐν αἷς ἠγκαλίσω Χριστὸν, ἐναγκαλισαμένη ταύτην ἀπόρθητον, τήρησον ὀνόματι τῷ σῷ, ἐγκαυχωμένην ἀεί :~

Εὐ-

Εὐχὴ Μακαρίου τοῦ Φιλαδελφίας, ἐπὶ ἐπιδρομὰς Ἐθνῶν.

Τοῦ Κυρίου δεηθῶμεν.

Δέσποτα Κύριε ὁ Θεὸς ἡμῶν, τίς ὁμοιωθήσεταί σοι; τίς ὅμοιός σοι ἐν Θεοῖς Κύριε ὁ Θεὸς ἡμῶν; τίς Θεὸς μέγας, ὡς ὁ Θεὸς ἡμῶν, δυνατὸς ἐν ἐλέει, καὶ ἀγαθὸς ἐν ἰσχύϊ, εἰς τὸ παρακαλεῖν καὶ σώζειν πάντας ἡμᾶς; μὴ σιγήσῃς, μηδὲ καταπράϋνῃς ὁ Θεὸς ἀνταπόδοσιν τοῖς ὑπερηφάνοις, ὅτι ἰδοὺ οἱ ἐχθροί σου ἤχησαν, καὶ οἱ μισοῦντές σε ἦραν κεφαλὴν, ἐπὶ τὸν λαόν σου κατεπανουργεύσαντο γνώμην καὶ ἐβουλεύσαντο κατὰ τῶν Ἁγίων σου. εἶπον· δεῦτε, καὶ ἐξολοθρεύσωμεν αὐτοὺς, καὶ οὐ μὴ μνησθῇ τὸ ὄνομα Ἰσραὴλ ἔτι. ἤλθοσαν Ἔθνη εἰς τὴν κληρονομίαν σου, ἐμίαναν τὸν Ναὸν τὸν ἅγιόν σου. ἔθεντο τὴν τιμίαν σου Ἱερουσαλὴμ, ὡς ὀπωροφυλάκιον· ἔθεντο τὰ θνησιμαῖα τῶν δούλων σου βρώματα τοῖς πετεινοῖς τοῦ Οὐρανοῦ. τὰς σάρκας τῶν ὁσίων σου τοῖς θηρίοις τῆς γῆς, ἐξέχεαν τὸ αἷμα αὐτῶν κύκλῳ Ἱερουσαλὴμ, καὶ οὐκ ἦν ὁ θάπτων. Ἀλλ' ἕως πότε Κύριε ἐκκαυθήσεται ὡς πῦρ ἡ ὀργή σου; ἕως πότε ἀποστρέφεις τὸ πρόσωπόν σου ἀφ' ἡμῶν; ἕως πότε ἁμαρτωλοὶ καυχήσονται; μέχρι τίνος χρήσεται παράνομος ἐξουσίᾳ; ἕως τίνος ὑψωθήσεται ῥάβδος ἀσεβῶν κατὰ κλήρου τῶν ἡγιασμένων; οἴμοι, ὅτι ἐπλήσθη ἡ ταπείνωσις ἡμῶν, καὶ ἐσμικρύνθημεν παρὰ πάντα τὰ Ἔθνη· οἴμοι, ὅτι οἱ λυποῦντες ἡμᾶς σφόδρα κατισχύουσι, καὶ ἡ πληγὴ ἡμῶν στερεὰ ἐγενήθη. καὶ σὺ Κύριε ὁ μέγας καὶ ἰσχυρὸς, ἕως τίνος οὐ μὴ ἐλεήσῃς τὴν Ἱερουσαλήμ; κλαύσομαι γὰρ καὶ ὡς Ἱερεμίας ἐπὶ τῇ συντριβῇ μου πικρῶς, ὅτι ἐξερρύημεν ὡς φύλλα διὰ τὰς ἀνομίας, καὶ τοῖς νεκροῖς μετὰ τῶν ἐν Ἅδῃ συνελογίσθημεν. καὶ ἐλπιῶ πάλιν ὡς Ζαχαρίας ἐπὶ σὲ, Κύριε, τὸν θελητὴν τοῦ ἐλέους, ὅτι Θεὸς οἰκτείρων σὺ εἶ, ἐξουθενῶν βουλὰς ἰσχυρῶν, ταπεινῶν εὐχὰς προσδεχόμενος. τί ὅτι ἐγενήθημεν ὄνειδος τοῖς ἐγγὺς καὶ τοῖς μακράν; τοῖς ἐκκλίνασι δηλαδὴ ἐξ ὁδοῦ δικαίας εἰς παραστροπὴν δογμάτων, καὶ τοῖς ἀθετοῦσι καθάπαξ εἰς ἀσέβειαν. οἵτινες λόγον πανσόφου προνοίας οὐκ ἐπιστάμενοί σου, τὴν ἐπίσκεψιν ἡμῶν ὡς ἐγκατάλειψιν διαβάλλουσιν· ἔδει γὰρ τούτους μὲν ἐκ τῶν ἱερῶν ἀκοῦσαι λόγων, ἵνα ἐλεγχόμενοι ὑπὸ Κυρίου παιδευόμεθα, ἵνα μὴ σὺν τῷ Κόσμῳ κατακριθῶμεν· ἐκείνους δὲ ἐκ τῶν κοινῶν καταμαθεῖν ἐννοιῶν, ὅτι

οὐχ

οὐχ οἱ τεθνηκότες, οὐδὲ οἱ νεκροὶ τῆς ἰατρικῆς ἐπιμελείας ἀξιοῦνται· ἀλλ' οἱ ζῶντες ἐν ἀσθενείᾳ, τῆς τῶν θεραπευόντων προνοίας ἀπολαύουσι, καὶ τὴν παγκόσμιον ταύτην πληγὴν, εἰς ὑπερκόσμιον μετατιθεμένην εὐφροσύνην, ὀψέποτε συνιέναι. ἀλλ' οὐκ ἔγνωσαν οὐδὲ συνῆκαν. καὶ διὰ τοῦτο ἀσέβειαν ἡμῖν ὀνειδίζουσι, καὶ τὴν εἰς σὲ πεποίθησιν τὸν ἀληθινὸν Θεὸν παροινίαν ἀποκαλοῦσι· καὶ ὅτι σὲ τὸν Μονογενῆ τοῦ ἀνάρχου Πατρὸς, Υἱὸν ὁμοούσιον τῷ συμφυεῖ σου Πατρὶ, καὶ τῷ παναγάθῳ σου Πνεύματι κηρύττοντες, μίαν Φύσιν, μίαν Οὐσίαν, μίαν Δύναμιν, Θεότητα, καὶ Βασιλείαν προσκυνοῦμεν, ταῦτα πάσχειν ὑπολαμβάνουσι, καὶ δίκην ἀσεβείας τὴν πληγὴν τῆς αἰχμαλωσίας, οὐ πλημμελημάτων ἔκτισιν ἡγοῦνται οἱ παράφρονες, καὶ τὴν σὴν ἐπιτωπάζοντες ἀνοχὴν, βλασφημοῦσί σου τὴν Θεότητα, καὶ τὴν κοσμοσώτειρον διαχλευάζουσιν οἰκονομίαν σου· ἀλλ' ἄνες Κύριε, ἄνες ὁ φιλανθρωπότατος Θεὸς, οἰκτείρησον ὁ συμπαθέστατος, καὶ ἐλεήμων Δεσπότης, καὶ μὴ τῷ θυμῷ σου ἐλέγξῃς ἐπὶ πλέον ἡμᾶς, ἵνα μὴ ἐκτριβῶμεν· μηδὲ τῇ ὀργῇ σου παιδεύσῃς ἡμᾶς, ἵνα μὴ γενώμεθα ὡς τὸ ἀπ' ἀρχῆς, καὶ πρὸ τοῦ γενέσθαι· ἀλλὰ γενοῦ μεθ' ἡμῶν ὡς μαχητὴς ἰσχυρὸς, ὅτι οὐκ ἀδυνατεῖ παρὰ σοὶ σώζειν ἐν πολλοῖς καὶ ἐν ὀλίγοις· κατίσχυσον ἡμᾶς Κύριε ὁ Θεὸς ἡμῶν, ὅτι ἐπὶ σοὶ πεποίθαμεν, καὶ ἐπὶ τῷ ὀνόματί σου τεθαρρήκαμεν, καὶ πιστωθήτω δὴ τὸ ῥῆμά σου Κύριε, ὃ ἐλάλησας πρὸς ἡμᾶς, ὅτι μεθ' ἡμῶν εἶ πάσας τὰς ἡμέρας ἕως τῆς συντελείας τοῦ αἰῶνος. καὶ ὑψωθήτω κέρας Χριστιανῶν, καὶ καταισχυνθήτωσαν οἱ διώκοντες ἡμᾶς, καὶ πτοηθείτωσαν οἱ ἐκφοβοῦντες ἡμᾶς, καὶ ἐντραπήτωσαν, καὶ ἀπολέσθωσαν, καὶ συντριβήτω ἡ ἰσχὺς αὐτῶν, καὶ ἡ δυναστεία αὐτῶν μὴ ὑπαρξάτω, καὶ γνώτωσαν ἅπαντες, ὅτι ὄνομά σοι Κύριος· σὺ μόνος ὕψιστος ἐπὶ πᾶσαν τὴν γῆν, καὶ σοῦ ἐστιν ἡ Βασιλεία, καὶ ἡ δύναμις, καὶ ἡ δόξα, καὶ σὲ δεῖ προσκυνεῖν τὸν ἀληθινὸν Θεὸν καὶ Σωτῆρα ἡμῶν, σὺν τῷ ἀνάρχῳ σου Πατρὶ, καὶ τῷ Παναγίῳ, καὶ ἀγαθῷ, καὶ ζωοποιῷ σου Πνεύματι, νῦν, καὶ ἀεὶ, καὶ εἰς τοὺς αἰῶνας τῶν αἰώνων, Ἀμήν.

Εὐχὴ ἑτέρα, ἐπὶ Ἐπιδρομὰς Ἐθνῶν.

Δέσποτα Κύριε ὁ Θεὸς ἡμῶν, σοῦ δεόμεθα καὶ σὲ παρακαλοῦμεν ἡμεῖς οἱ ἁμαρτωλοὶ καὶ ἀνάξιοι δοῦλοί σου, ὅπως ἐπιβλέψῃς ἐπὶ τὴν

τὴν δέησιν ἡμῶν τῶν ἁμαρτωλῶν, καὶ ἀχρείων οἰκετῶν σου, καὶ ἐλέησης ἡμᾶς· ὅτι, Δέσποτα, καὶ αἱ ἀνομίαι ἡμῶν καὶ αἱ ἁμαρτίαι ὑπερῆραν τὰς κεφαλὰς ἡμῶν, ἐγενήθημεν ὄνειδος τοῖς Ἔθνεσι· μυκτηρισμὸς καὶ χλευασμὸς τοῖς περικύκλῳ ἀθέοις Ἀγαρηνοῖς· καὶ ἐταπεινώθημεν ἕως θανάτου διὰ τὰς ἁμαρτίας, Ϛ ἀνομίας, καὶ βλασφημίας ἡμῶν. τίς οὐ κλαύσει ἡμᾶς οὕτω διακειμένους; τίς οὐ θρηνήσει τὴν τηλικαύτην αἰχμαλωσίαν ἡμῶν, ὅτι ταῦτα πάντα ἐπῆλθεν ἐφ' ἡμᾶς, διὰ τὰς ἁμαρτίας, καὶ ἀνομίας, καὶ βλασφημίας ἡμῶν; διὰ τοῦτο οἱ Υἱοὶ Σιὼν οἱ τίμιοι ἐλογίσθημεν ὡς ἀγγεῖα ὀστράκινα· διὰ τοῦτο ἠμαυρώθη τὸ χρυσίον, ἠλλοιώθη τὸ ἀργύριον τὸ ἀγαθόν. διὰ τοῦτο οἱ Ναζηραῖοι Σιὼν, οἱ ὑπὲρ χιόνα λάμψαντες, γεγόναμεν ὡς Αἰθίοπες· οἱ ὑπὲρ γάλα λευκανθέντες, ὑπὲρ μέλαν ἐζοφώθημεν· οἱ τιθηνούμενοι ἐπὶ πόκον, περιεβαλόμεθα ἀσχημοσύνην, καὶ ἐμεγαλύνθησαν αἱ ἀνομίαι ἡμῶν ὑπὲρ ἀνομίας Σοδόμων. διὰ τοῦτο οἱ Υἱοὶ ἡμέρας καὶ τοῦ φωτὸς, Υἱοὶ γεγόναμεν νυκτὸς καὶ σκότους. διὰ τοῦτο οἱ Υἱοὶ τῆς Βασιλείας, δοῦλοι γεγόναμεν ἐχθρῶν ἀνόμων καὶ ἀπίστων Ἐθνῶν· ὅτι ἡμάρτομεν, ἠνομήσαμεν, ἠδικήσαμεν, παραβαίνοντες τὰς ἐντολὰς Κυρίου τοῦ Θεοῦ ἡμῶν· ἀλλὰ μὴ παραδῴης ἡμᾶς εἰς τέλος διὰ τὸ ὄνομά σου Κύριε, καὶ μὴ διασκεδάσῃς τὴν διαθήκην σου, καὶ μὴ ἀποστήσῃς τὸ ἔλεός σου ἀφ' ἡμῶν διὰ τοὺς οἰκτιρμούς σου, Πάτερ ἡμῶν ὁ ἐν τοῖς Οὐρανοῖς, καὶ διὰ τὰ σπλάγχνα τοῦ Μονογενοῦς σου Υἱοῦ, καὶ διὰ τὸ ἔλεος τοῦ Ἁγίου σου Πνεύματος. μηδὲ μνησθῇς τῶν ἀνομιῶν καὶ τῶν ἁμαρτιῶν ἡμῶν· ἀλλὰ ταχὺ προκαταλαβέτωσαν ἡμᾶς οἱ οἰκτιρμοί σου Κύριε, ὅτι ἐπτωχεύσαμεν σφόδρα. βοήθησον ἡμῖν ὁ Θεὸς ὁ Σωτὴρ ἡμῶν ἕνεκεν τῆς δόξης τοῦ ὀνόματός σου· πρόσδεξαι τὴν ἐξομολόγησιν ἡμῶν τῶν ἁμαρτωλῶν καὶ ἀχρείων οἰκετῶν σου, διὰ τὸ τίμιον, καὶ ἅγιον Αἷμα τοῦ Υἱοῦ σου, Κυρίου δὲ ἡμῶν Ἰησοῦ Χριστοῦ, ὃ ὑπὲρ τῆς τοῦ Κόσμου ζωῆς ἐξέχεε, διὰ τοὺς Ἁγίους αὐτοῦ Ἀποστόλους καὶ Μάρτυρας, οἵτινες ἡγωνίσαντο ὑπὲρ τοῦ ὀνόματος αὐτοῦ τὸ ἴδιον αἷμα ἐκχέαι· διὰ τοὺς Ἁγίους Προφήτας, καὶ Πατέρας, καὶ Πατριάρχας, οἵτινες ἠγωνίσαντο. εὐαρεστῆσαι τῷ Ἁγίῳ σου Ὀνόματι. μὴ παρίδῃς τὴν δέησιν ἡμῶν Κύριε, μηδὲ ἐγκαταλίπῃς ἡμᾶς εἰς τέλος. οὐ γὰρ ἐπὶ ταῖς δικαιοσύναις ἡμῶν πεποιθότες ἐσμὲν, ἀλλ' ἐπὶ τὰ ἐλέη τὰ σὰ, δι' ὧν τὸ γένος ἡμῶν περιποιῇ. ἱκετεύομεν οὖν καὶ παρακαλοῦμεν τὴν σὴν ἀγαθότητα, μὴ ἀπορρίψῃς ἡμᾶς ἀπὸ τοῦ προσώπου σου, μηδὲ βδελύξῃ τὴν ἡμῶν ἀναξιότητα· ἀλλ' ἐλέησον ἡμᾶς κατὰ τὸ μέγα σου ἔλεος, καὶ κατὰ τὸ

πλῆ-

πλῆθος τῆς οἰκτιρμῶν σου παίρδε τὰ ἀνομήματα καὶ τὰ ἁμαρτήματα ἡμῶν· καὶ δέσποτα παντοδύναμε, εἰσάκουσον τῆς φωνῆς τῆς δεήσεως ἡμῶν τῶν ἁμαρτωλῶν, καὶ βοήθησον τῷ λαῷ σου, καὶ ἐνίσχυσον τὸ στρατόπεδον ἐν ὥρᾳ πολέμου, καὶ δυνάμωσον, καὶ ὀχύρωσον αὐτὸ, ὡς ἔδωκας ἰσχὺν Ἰησοῦ τῷ Ναυῆ, καὶ Δαβὶδ τῷ Προφήτῃ σου καὶ τῷ ὑπερμαχίων. οὕτω Κύριε Ἰησοῦ Χριστὲ ὁ Θεὸς ἡμῶν, ἐνίσχυσον καὶ βοήθησον τῷ λαῷ σου, τοὺς κεκλημένους τὸ σὸν Ἅγιον Ὄνομα· ὅτι ἐκτὸς σου Θεὸν ἄλλον οὐκ οἴδαμεν, τὸ Ὄνομά σου ὀνομάζομεν· σὺ γὰρ εἶ ὁ ἐνεργῶν τὰ πάντα ἐν πᾶσι, καὶ τὴν παρὰ σοῦ ζητοῦμεν βοήθειαν. ἐπιβλέψον οὖν ἐκ τοῦ Οὐρανοῦ Κύριε, καὶ ἴδε ἐκ τοῦ οἴκου τῆς ἁγιωσύνης σου· ποῦ ἔστιν ὁ ζῆλός σου καὶ ἡ ἰσχύς σου; ποῦ ἔστι τὸ πλῆθος τῆς ἐλέους σου καὶ τῶν οἰκτιρμῶν σου; Σὺ γὰρ ἡμῶν εἶ Θεὸς, καὶ τὸ Ὄνομά σου ἐφ' ἡμᾶς ἔστιν. ἐπίστρεψον Κύριε διὰ τοὺς δούλους σου, διὰ τὴν Ἁγίαν σου Ἐκκλησίαν, διὰ πάντας τοὺς ἀπ' αἰῶνος ἁγιασθέντας σου. οἱ γὰρ ὑπεναντίοι ἡμῶν κατεπάτησαν τὸ Ἁγίασμά σου, ἐγενόμεθα ὡς τὸ ἀπ' ἀρχῆς, ὅτε οὐκ ἦρξας ἡμῶν· ὡς ἀκάθαρτοι πάντοτε ἡμεῖς ἐγενήθημεν, ὡς ῥάκκος ἀποκαθημένης πᾶσα ἡ δικαιοσύνη ἡμῶν· καὶ ἐρρύημεν ὡς φύλλα διὰ τὰς ἀνομίας ἡμῶν, καὶ οὐκ ἔστιν ὁ ἐπικαλούμενος τὸ Ὄνομά σου, ὁ μνησθεὶς ἀντιλαβέσθαι σου· καὶ ἀπέστρεψας τὸ πρόσωπόν σου ἀφ' ἡμῶν, καὶ παρέδωκας ἡμᾶς διὰ τὰς ἁμαρτίας καὶ ἀνομίας καὶ βλασφημίας ἡμῶν, ἐχθροῖς ἀλαζόσιν, ὑπερηφάνοις, καὶ ἀπίστοις Ἔθνεσι. ἀλλὰ Κύριε ὁ Θεὸς ἡμῶν, μὴ ὀργισθῇς ἕως σφόδρα, ὅτι ἐὰν ἀνοίξῃς τὸν Οὐρανὸν, ῥόμος λήψεται ἀπὸ σου ὄρη, καὶ τακήσεται, καὶ κατακαύσει πῦρ τοὺς ὑπεναντίους, καὶ ἀθέους ἐχθροὺς ἡμῶν, καὶ φοβερὸν ἔσται τὸ Ὄνομά σου τοῖς ὑπεναντίοις σου, ἀπὸ τοῦ αἰῶνος οὐκ εἶδον οἱ ὀφθαλμοὶ ἡμῶν πρὸς Θεὸν ἀλλότριον. καὶ νῦν Δέσποτα, ἐπιβλέψον ἐξ Οὐρανοῦ, καὶ σῶσον ἡμᾶς διὰ τὸ Ὄνομά σου τὸ Ἅγιον, καὶ ῥῦσαι ἡμᾶς ἐκ τῆς ἀθέων ἐχθρῶν ἡμῶν, καὶ ἐκ τῆς μεθοδείας καὶ μηχανημάτων, καὶ παγίδων αὐτῆς ἐλευθέρωσον· καὶ μὴ ἀποστήσῃς ἀφ' ἡμῶν τὴν σὴν κραταιὰν βοήθειαν, ὅτι ἡμεῖς οὐκ ἰσχύομεν πρὸς τὸ μιχᾶν τὰ ἀντιπίπτοντα· σὺ δὲ δυνατὸς εἶ πρὸς τὸ σώζειν ἡμᾶς ἐκ τῆς ἁμαρτίας καὶ ἀπίστων ἐχθρῶν ἡμῶν· καὶ ἐνίσχυσον τὸν λαόν σου, καὶ τὸ στρατόπεδον ἡμῶν καὶ ὀχύρωσον, καὶ ἐνδυνάμωσον, καὶ κραταίωσον αὐτὸ ἐν ὥρᾳ πολέμου· καὶ κατάβαλε, καὶ συντρίψον, καὶ ἀφάνισον τοὺς ἀθέους, καὶ ἀπίστους βαρβάρους, καὶ Ἀγαρηνοὺς ἐχθροὺς ἡμῶν, καὶ δὸς δόξαν τῷ Ὀνόματί σου τῷ ἁγίῳ, μήποτε εἴπωσι τὰ Ἔθνη, ποῦ ἔστιν ὁ Θεὸς αὐτῶν; πρεσβείαις

καὶ

καὶ ἱκεσίαις τῆς παμυπερευλογημένης Δεσποίνης ἡμῶν Θεοτόκου, καὶ Ἀειπαρθένου Μαρίας, καὶ πάντων σου τῶν Ἁγίων. Ὅτι σὺ εἶ ἡ βοήθεια καὶ ἡ ἰσχὺς ἡμῶν, καὶ σοὶ τὴν δόξαν ἀναπέμπομεν τῷ ἀνάρχῳ Πατρὶ, σὺν τῷ Μονογενεῖ σου Υἱῷ, καὶ τῷ Παναγίῳ, καὶ ἀγαθῷ, καὶ ζωοποιῷ σου Πνεύματι, νῦν, καὶ ἀεὶ, Σὺ εἰς τοὺς αἰῶνας τῶν αἰώνων. Ἀμήν.

Εὐχὴ τοῦ Ἁγιωτάτου Πατριάρχου Καλλίστου, Ἐπὶ Συμφορᾷ Λαοῦ. Ἰστέον, ὅτι αὗται αἱ ἤδη προκείμεναι Εὐχαὶ λέγονται καὶ εἰς Λοιμικὴν ἀσθένειαν.

Κύριε, Σὺ Θεὲ τοῦ ἐλέους, ὁ πάσης ἀγαθότητος χορηγὸς, καὶ τῶν θαυμασίων Θεὸς, ὁ τῶν οἰκτιρμῶν Πατὴρ, ὁ τῆς συμπαθείας λιμὴν, ἡ τῆς φιλανθρωπίας ἀκένωτος πηγὴ, ὁ τῇ σοφίᾳ διοικῶν τὰ πάντα, ὁ δεσμεύων καὶ πάλιν ἐξάγων, ὁ ταπεινῶν καὶ αὖθις ἀνυψῶν, ὁ τοῖς μὲν ὑπερηφάνοις ἀντιτασσόμενος, ταπεινοῖς δὲ διδοὺς χάριν· οὗ τῷ κρατεῖ συνέχεται πᾶσα Κτίσις, ὅσητε νοητὴ, καὶ αἰσθητή· οὗ τὰ κρίματα Ἄβυσσος πολλὴ, καὶ αἱ ὁδοὶ ἀνεξιχνίαστοι· οὗ τῷ Πνεύματι πάντα ἄγεται· οὗ ἐν τῇ χειρὶ πνοὴ πάντων τῶν ζώντων· ᾧ ὑπείκει τὰ ἄστρα, ᾧ πάντα ὑποτέτακται, ᾧ πᾶσα δουλεύει Κτίσις· ὃν αἱ νοεραὶ πᾶσαι Δυνάμεις τρέμουσι, καὶ ἀλήκτοις δοξολογίαις γεραίρουσιν· ὃν τὰ σύμπαντα φωναῖς ἀλαλήτοις ὑμνεῖ· σὺ τοίνυν νοητὲ Δικαιοσύνης Ἥλιε, Θεὲ ἀληθινὲ, ὁ πάντα ποιῶν Σὺ μετασκευάζων μόνῳ τῷ βούλεσθαι, εὐμενεῖ καὶ ἱλέῳ ὄμματι ἔπιδε Ἐπὶ τὸν λαόν σου τὸν ἡμαρτηκότα καὶ ἀπεγνωσμένον, καὶ κατάπεμψον ἐπ' αὐτοὺς τὰ ἐλέη σου τὰ πλούσια· φεῖσαι τῆς κληρονομίας σου, φεῖσαι τοῦ λαοῦ σου, φεῖσαι τοῦ ἀμπελῶνος, ὃν ἐφύτευσεν ἡ δεξιά σου· τὴν ἔμφυτον ἀγαθότητα τὴν σὴν, ὑπὲρ ἡμῶν ἔχων ἱκετεύουσαν· μνήσθητι τοῦ αἵματος τῶν δούλων σου τοῦ ἐκκεχυμένου· μνήσθητι τῶν ἁγίων σου Θυσιαστηρίων, ἃ βεβήλοις ποσὶν ἐπατήθησαν, καί γε πυρὶ παρεδόθησαν· μνήσθητι τῆς ἐλεεινῆς ἡλικίας, τῆς εἰς αἰχμαλωσίαν ἀσεβέσι παραδοθείσης, Σὺ τὴν μὲν πατρῴαν εὐσέβειαν ἀνοήτῳ γνώμῃ ἐξομωσαμένης, τῷ δὲ Διαβόλῳ ἐπιγραψαμένης, καὶ στῆσον ἤδη ῥάβδον ἁμαρτωλῶν κατὰ κλήρου δικαίων ἀφιεμένην· μὴ παραδῷς ἡμᾶς εἰς τέλος διὰ τὸ ὄνομά σου τὸ ἅγιον, καὶ διὰ ἄφατον ἔλεον τὸν

ὑπερεκχυνόμενον ἐκ τῆς σῆς ἀγαθότητος· καὶ δὸς δὴ τῷ φιλοχρίστῳ Βασιλεῖ ἡμῶν ἄνεσιν τῶν κατεχόντων τούτων ἀνιαρῶν, καὶ ἀπαλλαγὴν τῶν ἐμφυλίων θορύβων, καὶ στάσεων· ἐνίσχυσον αὐτοῦ τὸν βραχίονα, καὶ τοὺς ἐπανιστάμενους αὐτῷ ὑπόταξον, καὶ συνάψον αὐτοῦ τὰ στρατεύματα εἰς μίαν ὁμόνοιαν, καὶ εἰρήνην, καὶ πάσης ἐπιβουλῆς ὁρατῶν καὶ ἀοράτων ἐχθρῶν, ἀνώτερον αὐτὸν διατήρησον· Ἄγγελον αὐτῷ ἐξ ἁγίου κατοικητηρίου σου κατάπεμψον φύλακα, σαφῶς προπολεμοῦντα τοῦ σοῦ Βασιλέως. ἀστασίαστον ἐν βαθείᾳ γαλήνῃ, τὴν Βασιλείαν αὐτῷ δώρησαι· ὡς ἂν τὸ σὸν ἅγιον Ἔθνος ἐν τῇ γαλήνῃ αὐτοῦ, ἤρεμον τὸν ἡσύχιον βίον διάγῃ, καὶ πᾶσαν ἄλλην ἐπεγειρομένην κατ' αὐτοῦ ταραχὴν καὶ ἐπιβουλὴν τῇ ἀμάχῳ δεξιᾷ διασκέδασον, καὶ ἀνεπιβουλεύτον τὸν μακρὰν αὐτῷ τὴν ζωὴν χάρισαι· πρεσβείαις τῆς πανυπερενδόξου ὑπερευλογημένης Δεσποίνης ἡμῶν Θεοτόκου, τῶν αὐλῶν Λειτουργῶν, καὶ πάντων τῶν Ἁγίων τῶν ἀπ' αἰῶνός σοι εὐαρεστησάντων. Ἀμήν.

Εὐχὴ ἑτέρα τοῦ αὐτοῦ, ἐπὶ Συμφορᾷ Λαοῦ.

Ἄναρχε Βασιλεῦ, ἀόρατε, ἀνεξιχνίαστε, ἀκατάληπτε καὶ ἀνέκφραστε, ὁ πᾶσαν δρακὶ περιέχων τὴν Κτίσιν τὸν διατηρῶν· ὁ διακατέχων τὸν διακυβερνῶν αὐτὴν ἀρρήτῳ λόγῳ, ὁ τῶν Νινευϊτῶν τὰς ἀνομίας πρότερον μὲν ἀνεχόμενος, ὕστερον δὲ τὴν μετάνοιαν αὐτῶν καὶ ἐπιστροφὴν προσδεξάμενος, καὶ χαρισάμενος αὐτοῖς δι' ὑπερβάλλουσαν ἀγαθότητα τὸν μακροθυμίαν πάσας τὰς ἀνομίας καὶ τὰ πλημμελήματα τῇ συνήθει, καὶ ἀφάτῳ σου φιλανθρωπίᾳ χρησάμενος· δέξαι καὶ ἡμῶν τὰς εὐχὰς, καθάπερ ὡς εἴρηται τῶν Νινευϊτῶν τὴν ἐπιστροφὴν καὶ μετάνοιαν· δέξαι τὰ δάκρυα τὸν τοὺς στεναγμούς· δέξαι τὴν τεταπεινωμένην ἡμῶν δέησιν· οὐδὲ γὰρ δυνάμεθα ὅλως ταῖς ἁμαρτίαις γενόμενοι, πρὸς σὲ τὸν μόνον ἀναμάρτητον ἀτενίζειν. δέξαι τὰς ἐκ βάθους ὡς δίκην καπνοῦ ἀναπεμπομένας σοι τῷ Δεσπότῃ κραυγάς· δέξαι τοῦ ταλαιπωρουμένου λαοῦ τὴν παράκλησιν· νικησάτω ἡ ἄβυσσος τῆς σῆς εὐσπλαγχνίας τὸ πλῆθος τῶν ἡμετέρων ἁμαρτιῶν, τὸν δὸς τῷ λαῷ σου λύτρωσιν, τὸν ἐλευθερίαν τῶν πειρασμῶν καὶ τῆς τοῦ θανάτου τομῆς ἄφεσιν. Ναὶ Κύριε ὁ Θεὸς ἡμῶν, ἐπάκουσον τοῦ λαοῦ σου ἐν τῇ ὥρᾳ ταύτῃ, καὶ ἐμοῦ τοῦ ἁμαρτωλοῦ, καὶ στῆσον τὴν ῥάβδον τῶν ἁμαρτωλῶν ἐπεγειρομένην ἐπὶ τὸν κλῆρον τῶν Δικαίων, οὓς σὺ μόνος οἶδας τὸν ἐπίστασαι παρ' αὐτῶν γινωσκόμενος· ὅπως τὸν δι' ἡμῶν τῶν σῶν ἀχρείων δούλων δοξασθῇ τὸ πανάγιον ὄνομά σου, τοῦ Πατρὸς,

καὶ

Digitized by Google

ἡ τοῦ Υἱοῦ, Ϛ τοῦ Ἁγίου Πνεύματος, νῦν, Ϛ ἀεὶ, Ϛ εἰς τοὺς αἰῶνας τῶν αἰώνων. Ἀμήν.

Εὐχὴ ἑτέρα ὁμοία, τοῦ αὐτοῦ.

Ὑπεράγαθε Κύριε, Δημιουργὲ τοῦ παντὸς, οὗ τὸ ἔλεος ἀμέτρητον, ἡ ἡ φιλανθρωπία ἀνείκαστος· ὁ τὰς ἀνομίας ἡμῶν πάσας ἀράμενος, καὶ τῷ Σταυρῷ προσηλώσας, ἵνα καθαγιάσῃς ἡμᾶς ὁ ἀναμάρτητος, Ϛ παντὸς ῥύπου ἀνεπίδεκτος· σοὶ θαρρῆντες προσπίπτομεν ἱκετικῶς ἀνεξίκακε Κύριε, Ϛ τῆς σῆς ἀφάτου Ϛ ἀμετρήτου φιλανθρωπίας τὸ πέλαγος ὑποσκοποῦντες, κράζομεν πρὸς σὲ τὸν εὐδιάλλακτον Κύριον, σῶσον ἡμᾶς, οὐ φαρισαϊκῶς τὰς ᾠδὰς ἡμῶν Ϛ ὑμνῳδίας ἀναφέρομεν, ἀλλὰ τελωνικῶς· οὐδὲ κατὰ τὸν ἀγνώμονα ἐκεῖνον λῃστὴν, ἀλλὰ κατ' αὐτὸν τὸν εὐγνώμονα καὶ εὐχάριστον βοῶμεν τὸ, Μνήσθητι. διὰ τοῦτο νικησάτω τὸ ἀνεξερεύνητον ἔλεος τὰς ἀνομίας ἡμῶν, εἰ ἡ μὴ προσηκόντως μεταμοῦμεν Ϛ ἐπιστρέφομεν· δεῖξον καὶ ἡμῖν τῆς φιλανθρωπίας σου τὸ μέγεθος· σπλαγχνίσθητι ἡ διαλλάγηθι ὡς μακρόθυμος ἐπὶ τῷ λαῷ σου· στῆσον τὸ δρέπανον τοῦ θανάτου, ὥς τε μὴ καθ' ἡμῶν προβῆναι· στῆσον τὴν ταχεῖαν, Ϛ ἄωρον τούτου τομήν· στῆσον τῆς λοιμώδους νόσου τὴν δικαίαν ταύτην φθοράν· στῆσον τὴν ῥομφαίαν τὴν καθ' ἡμῶν διεγειρομένην, ἵνα μὴ ἀπολώμεθα· Σοὶ γὰρ μόνῳ ἡμάρτομεν, ἀλλὰ καὶ σοὶ μόνῳ προσπίπτομεν. Ναὶ Κύριε, ἐπάκουσον ἡμῶν τῶν ἁμαρτωλῶν Ϛ ἀχρείων δούλων σου τῇ ὥρᾳ ταύτῃ, Ϛ μὴ ἀπώσῃ τὰς δεήσεις ἡμῶν· πάριδε τὰ πλημμελήματα ἡμῶν, τὰ ἑκούσια, Ϛ τὰ ἀκούσια, τὰ ἐν γνώσει, ἡ ἐν ἀγνοίᾳ· ἵνα δοξασθῇ Ϛ ἐν ἡμῖν σοῦ τὸ Παράγιον ὄνομα τοῦ Πατρὸς, ἡ τοῦ Υἱοῦ, ἡ τοῦ Ἁγίου Πνεύματος. Ἀμήν.

Εὐχὴ ἑτέρα ὁμοία, τοῦ αὐτοῦ.

Εὐδιάλλακτε Κύριε, μακρόθυμε καὶ πολυέλεε, χορηγὲ πάσης Κτίσεως λογικῆς τε ἡ νοερᾶς· ὁ τὸ εἶναι ἐξ οὐκ ὄντων τοῖς πᾶσι δωρούμενος, Ϛ τὸ εὖ εἶναι παντόφως ἡμῖν χαρισάμενος. δοξολογίαις ἡ ᾠδαῖς εὐχαρίστοις προσπίπτοντας τῇ σῇ ἀνεικάστῳ ἀγαθότητι, μὴ παριδῇς ἡμᾶς· μηδὲ τὰς ἱλαστηρίους ἡμῶν προσευχὰς ἡ ἱκεσίας ἀπώσῃ· ἀλλ' εὐδόκησον ἐξ ἁγίου κατοικητηρίου σου, Ϛ ἴδε, ἡ ἐπίσκεψαι τὴν ἄμπελον ταύτην, ἡ καταρτίσαι αὐτὴν, ἣν ἐφύτευσεν ἡ δεξιά σου· Ϛ ἐξελοῦ ἡμᾶς ἀπὸ ταύτης τῆς δεινῆς ἡ λοιμώδους νόσου, τῆς τομῆς τοῦ θανάτου, τῆς ψυχικῆς δηλαδὴ ἡ σωματικῆς· ἡ γὰρ φοβερὰ αὕτη ἡ ἀπροσδόκητος συμφορὰ οὐ μόνον σώματα εἰς τέλος νεκροῖ, καὶ

διαφθείρει, ἀλλὰ ἐν ψυχαῖς τελείως ἀπόλλυσιν, ἀμεταμοήτως ἡμῶν διακειμένων, ἐν προσκεκρικότων ἐμπεύθεμέσοι τῷ Θεῷ ἡμῶν, διὰ τοῦτο σὲ δεόμεθα καὶ σὲ παρακαλοῦμεν, ὅπως ἐπακούσῃς τῆς δεήσεως τοῦ λαοῦ σου ἐν ἱκεσίας, καὶ ἀποστρέψῃς τὸν θυμόν σου ἀφ' ἡμῶν. Ναὶ Κύριε, μὴ ὀργισθῇς εἰς τοὺς αἰῶνας ἡμῖν, μηδὲ ἐπιτείμῃς τῇ δικαίᾳ σου καθ' ἡμῶν ἀναμάκτησιν, οὐδεὶς γὰρ δύναται ἔμπροσθέν σου στῆναι, ἢ παῤῥησιάσασθαι, καὶ οὐδεὶς ζῶν ἀνθρώπος ὅλως ἐν σοὶ δικαιωθήσεται. πᾶσα γὰρ δικαιοσύνη ἀνθρώπου, ὡς ῥάκκος ἀποκαθημένης, κατὰ τὸν μεγαλοφωνότατον Ἡσαΐαν. τὰ γὰρ ὄρη καὶ οἱ βουνοὶ τῷ σῷ φόβῳ σωνεχόμενα κλονοῦνται καὶ φρίσσουσι. κατάπαυσον τοίνυν τῆς ὀργῆς σου ἀφ' ἡμῶν, ἀποστρέψον τὴν αἰχμαλωσίαν ἡμῶν ἐκ τῆς δουλείας τῶν ἀσεβῶν· ἀλλὰ δὴ καὶ τὴν κατ' ἐμὲν γενομένην αἰχμαλωσίαν τῇ βακτηρίᾳ καὶ ζάλῃ τῶν πειρασμῶν, ὑπὸ τὸ μοντὸ Φαραώ, οὐδὲ γὰρ δυνάμεθα κατ' ἄμφω πλημμελοῦντες, ἄδεσμοι ὠφελῶ ἀχαριστήριον θεῶν γῆς ἀλλοφύλων. Μνήσθητι ἡμῶν Κύριε, ἐν ἐλέει καὶ οἰκτιρμοῖς· κατάπεμψον ἡμῖν Ἄγγελον πιστὸν φύλακα, ᾧ καὶ παρακατάθου τὴν ζωὴν ἡμῶν, ὅπως ἐξέλῃται ἡμᾶς τῆς φοβερᾶς τῆς θαμάτου ὀργῆς, καὶ τῆς ἀπροσδοκήτου ταύτης ῥομφαίας· ἵνα διὰ τῆς ἀπαλλαγῆς ταύτης καὶ ἀφέσεως, δοξάσωμέν σε τὸν Πατέρα, καὶ τὸν Υἱὸν, καὶ τὸ Πνεῦμα τὸ Ἅγιον, τὴν μίαν Θεότητά τε καὶ Βασιλείαν· ᾗ πρέπει πᾶσα δόξα, τιμὴ, καὶ προσκύνησις, εἰς τοὺς αἰῶνας. Ἀμήν.

Εὐχὴ ἑτέρα, τοῦ αὐτοῦ Ἁγιωτάτου Πατριάρχου Καλλίστου, ὑπὲρ τοῦ Χριστωνύμου Λαοῦ.

ΣΟῦ δεόμεθα, καὶ σὲ παρακαλοῦμεν ἐκτενῶς τὸν Θεὸν καὶ Πατέρα τοῦ Κυρίου ἡμῶν Ἰησοῦ Χριστοῦ, ἵνα ἱλέῳ ὄμματι ἐπιβλέψῃς ἐπὶ τὸν λαόν σου, καὶ ἐπὶ τὴν κληρονομίαν σου, οὓς ἐπεσκέψω ἐφ' ἡμῶν· καὶ τὴν ἡμετέραν γῆν ἐξορημωθεῖσαν διὰ τὰς ἁμαρτίας ἡμῶν, καὶ αἰχμάλωτον γεγονυῖαν καὶ δοῦλον τοῖς πολεμίοις, ἐπαύξησον ἐπανελθεῖν εἰς τὴν προτέραν ἐλευθερίαν, καθάπερ ποτὲ καὶ τοῦ παλαιοῦ Ἰακὼβ ἐκείνου τοῦ φόβητος τύπον τοῦ μονογενοῦς σου Υἱοῦ, καὶ Θεοῦ ἡμῶν, εὐδοκίᾳ καὶ θελήσει τῇ σῇ ὑπερρέοντος τοὺς οἰκογενεῖς ἅπαντας πρὸς τὰ ἐπηγγελμένα τῶν ὑποχομένων ἀγαθῶν ἐπανήγαγον. καὶ γὰρ ἐπ' ἐκείνῳ τῇ σωτηρίᾳ σου φιλανθρωπίᾳ χρώμενος ἀφῆκας τὰς ἁμαρτίας αὐτῶν, κατέπαυσας πᾶσαν τὴν ὀργήν σου, ἀπέ-

στρε-

στρεψας ἀπὸ ὀργῆς θυμοῦ σου. Ἐπίστρεψον τοίνυν τὸν ἡμᾶς ὁ Θεὸς, τὸν τῶν σωτηρίων σου ἐντολῶν φροντίζειν ἀξίωσον. ἀπόστρεψον τὸν θυμόν σου ἀφ' ἡμῶν, μὴ εἰς τοὺς αἰῶνας ὀργισθῇς ἡμῖν, ἢ διατενῇς τὴν ὀργήν σου ἀπὸ γενεᾶς εἰς γενεάν. ὁ Θεὸς σὺ ἐπιστρέψας, ζώωσον ἡμᾶς, τὸν ὁ λαός σου εὐφρανθήσεται. Δεῖξον καὶ ἐν ἡμῖν τὸ ἔλεός σου, καὶ ἀκουσόμεθα εἰρήνην καὶ ἀγαλλίασιν ἐπὶ σέ. Ναὶ Κύριε, ἐπάκουσον ἡμῶν τῶν ἁμαρτωλῶν καὶ ἀχρείων δούλων σου ἐν τῇ ὥρᾳ ταύτῃ, τοῦ κατασκηνῶσαι δόξαν καὶ εἰρήνην ἐν τῇ γῇ ἡμῶν· τῇ γὰρ σῇ συνάρξει, καὶ βοηθείᾳ θαρροῦντες ἡμεῖς οἱ ἀνάξιοι, ἐλπίζομεν ἔλεος καὶ ἀλήθειαν ἔμπροσθεν ἡμῶν προπορεύεσθαι· ἐκτός σου γὰρ ἄλλον οὐκ οἴδαμεν· τὸ ὄνομά σου ὀνομάζομεν· καὶ μὴ ἀποστραφῇς ἡμᾶς εἰς τέλος. ἀλλ' ἐγέρθητι καὶ ἀνάστηθι εἰς τὴν βοήθειαν ἡμῶν τῶν ἁμαρτωλῶν τὸν ταπεινῶν, τὸν ὡς ἀμνησίκακος καὶ μετανοῶν ἐπὶ ταῖς κακίαις ἡμῶν, ἐπίστρεψον τὴν αἰχμαλωσίαν ἡμῶν. στῆσον τὴν καταιγίδα τῶν συμφορῶν· ἀνὰ ἡμῖν τὰ παραπτώματα ἡμῶν, ὅπως τῇ ἀνέσει τῶν συμφορῶν δοξάσωμέν σε τὸν Πατέρα τοῦ Κυρίου ἡμῶν Ἰησοῦ Χριστοῦ, σὺν τῷ Μονογενεῖ σου Υἱῷ, καὶ τῷ Ἁγίῳ σου Πνεύματι, νῦν, τὸν ἀεὶ, τὸν εἰς τοὺς αἰῶνας τῶν αἰώνων.

Εὐχὴ ἑτέρα εἰς Βασιλέα, καὶ εἰς τὸν Στρατὸν αὐτοῦ. Τοῦ αὐτοῦ.

ΚΥριε ὁ Θεὸς ἡμῶν, ὁ ἐν σοφίᾳ τὰ πάντα μόνῳ τῷ λόγῳ δημιουργήσας, καὶ ἐξ οὐκ ὄντων εἰς τὸ εἶναι ταῦτα παραγαγών· καὶ εἰς ἓν συνάψας τὸν συναθροίσας τῇ ἀρρήτῳ σου δυνάμει τὸν ἐνεργείᾳ. πάντα γὰρ δυνατά σοι, ἀδυνατεῖ δέ σοι οὐδέν. καὶ διὰ τοῦτο καιροὺς, καὶ χρόνους καὶ ἐνιαυτοὺς συνάψας, καὶ συναρμόσας τῷ σῷ βουλήματι, καὶ κατακοσμήσας τοῦτον τὸν ὁρώμενον καὶ βλεπόμενον. ὁ τὸν Οὐρανὸν ἐξαπλώσας τὸν χρωματώσας, καθὰ τὸν τὴν σκηνὴν ἐκείνην διὰ Μωσέως, καὶ τὸ πλῆθος ἐκεῖνο καὶ μυριάριθμον γένος τῶν Ἰουδαίων καταστείλας ἐν τάξει τὸν ὁμονοίᾳ, καὶ τὸν Μωϋσῆν ἐπ' αὐτοῖς διὰ τῆς σῆς δεξιᾶς τὸν βραχίονος ἰσχυροῦ δημαγωγὸν καταστήσας· καὶ μίαν ἀρχὴν αὐτοῖς δοὺς, διατηρήσας αὐτοὺς ἀβλαβεῖς ἐν τῇ σῇ σκέπῃ, καὶ κραταιᾷ χειρί. ὁ τὸν Ἥλιον θέμενος εἰς φῶς τῆς ἡμέρας, καὶ τὴν Σελήνην εἰς ἀρχὰς τῆς νύκτος· ὁ τὴν πληθὺν τῶν Ἀστέρων ἐπὶ τοῦ στερεώματος καταπυκνώσας τῇ στεγανότητι, καὶ τὴν ἀεικίνητον δοὺς αὐτοῖς κίνησιν, καὶ ἐν τάξει θέμενος τούτους τῷ σῷ προστάγματι, φυλάσσειν τὸ ὅριον αὐτῶν, ὡς μὴ τὸ σύνολον ἡμᾶς περιβλάψαι, ἀλλὰ τῷ δρόμῳ καὶ τῇ κινήσει τρέχειν ἀόκνως κατὰ τὸ σὸν βούλημα. Ὁ τὴν γῆν, ἀόρατον οὖσαν τὸ πρῶτον καὶ σκοτεινὴν ἀνακαλύψας, καὶ εἰς κάλλος αὐτὴν ἀναμορφώσας διὰ

τὴν τῆς ἀνθρώπων φύσιν. ὁ τῷ Ἀβραὰμ ἐκείνῳ ποτὲ σωσθέντας θείᾳ δυνάμει, καὶ τοὺς ἐχθροὺς αὐτοῦ παραδοὺς ὑποχειρίους αὐτῷ, ὁ τὸν Γεδεὼν ἐνισχύσας, καὶ τὰς ὑπεναντίας παρολεθρίᾳ σωτηρίας καὶ ἀφανίσας· ὁ τῷ Βασιλεῖ καὶ Προφήτῃ Δαβὶδ τὸ κράτος δοὺς κατὰ τῶν παλαμναίων ἐκείνων Γολιάθ, καὶ εἰς τέλος αὐτὸν ἀφανίσας· ὁ διὰ τῆς θραύσεως Μωσέως τὸν γυμὸν τῆς Ἑβραίων ἐλευθερώσας τῆς πικρᾶς δουλείας, καὶ τὸν Φαραὼ τῇ ἀναχύσει δυνάμει καὶ κραταιᾷ σου χειρὶ παμφράτει καταποντίσας, καὶ παραπέμψας αὐτὸν τῷ βυθῷ τῆς θαλάσσης, καὶ τὸν φύλον τῆς φωτὸς ὁδηγὸν αὐτοῖς ἐπιδείξας, ἵνα μὴ προσκόπτωσιν οἱ πόδες αὐτῶν. Αὐτὸς καὶ νῦν Ἅγιε Βασιλεῦ τῆς δόξης, ἐξαπόστειλον τὸν ἅγιόν σου ἀγγέλους, καὶ ἀπὸ θρόνου δόξης τῆς Βασιλείας σου φύλον φωτοειδῆ καὶ ὑπέρλαμπρον, εἰς ὁδηγίαν κατ' ἐχθρῶν ὁρωμένων, καὶ ἀοράτων, μάχου τῷ κρατίστῳ καὶ ἁγίῳ μου Αὐτοκράτορος· καὶ ἐνίσχυσον αὐτὸν τῇ δεξιᾷ σου χειρὶ, καὶ τοὺς σοὶ αὐτῷ πορευομένους πιστοὺς δούλους καὶ οἰκέτας, καὶ παράσχου αὐτῷ εἰρηνικὸν καὶ ἀταράχου τὸ Βασίλειον, καὶ πάσης φάσεως καὶ ἐμφυλίου πολέμου ἀμύητον. Ναὶ Κύριε ὁ Θεὸς τοῦ ἐλέους, ἐπάκουσόν μου τοῦ ταπεινοῦ καὶ ἀναξίου δούλου σου ἐν τῇ ὥρᾳ ταύτῃ· καὶ κραταίωσον μοῦ αὐτὴν τὴν ἀναχυσιν καὶ ἀπτῶτον δύναμιν· τὰ δὲ τούτου φρονήματα ἐνίσχυσον παντοχοῦ, καὶ διάλυσον τοὺς ἐχθρούς, καὶ φάσεις τῆς ἐπαναστάσεως αὐτοῦ· σώσατον αὐτοὺς ἐν ὁμονοίᾳ καὶ ὑποταγῇ δικαίᾳ, καὶ εἰρήνην βαθεῖαν καὶ ἀσάλευτον αὐτῷ γῇ, καὶ θαλάσσῃ αὐτῷ βράβευσον, καὶ πάντα πρὸς τὸ συμφέρον ἐπιχορήγησον· ἵνα τοὺς ἐπεγειρομένους μάχας καὶ θορύβους ἀποσεισάμενοι, ἐν εὐφροσύνῃ καὶ μιᾷ καρδίᾳ δοξάζωμέν σε τὸν τῆς θαυμασίου Θεόν. Σὺ γὰρ εἶ ὁ Βασιλεὺς τῆς εἰρήνης καὶ Σωτὴρ τῶν ψυχῶν ἡμῶν, καὶ σοὶ τὴν δόξαν ἀναπέμπομεν, τῷ Πατρὶ, καὶ τῷ Υἱῷ, καὶ τῷ Ἁγίῳ Πνεύματι, νῦν, καὶ ἀεὶ, καὶ εἰς τοὺς αἰῶνας τῶν αἰώνων. Ἀμήν.

Α'ΚΟΛΟΥΘΙΑ τῆς ΚΟΙΝΗΣ ΠΑΡΑΚΛΗΣΕΩΣ,

Εὐλογητὸς ὁ Θεὸς ἡμῶν πάντοτε, νῦν καὶ ἀεὶ, καὶ εἰς τοὺς αἰῶνας τῶν αἰώνων. Ἀμήν.

Βασιλεῦ ἐπουράνιε, παράκλητε, τὸ Πνεῦμα τῆς ἀληθείας, ὁ πανταχοῦ παρὼν καὶ τὰ πάντα πληρῶν, ὁ θησαυρὸς τῶν ἀγαθῶν καὶ ζωῆς χορηγός, ἐλθὲ καὶ σκήνωσον ἐν ἡμῖν, καὶ καθάρισον ἡμᾶς ἀπὸ πάσης κηλῖδος, καὶ σῶσον, ἀγαθὲ τὰς ψυχὰς ἡμῶν.

Δόξα Πατρὶ, καὶ Υἱῷ, καὶ Ἁγίῳ Πνεύματι.

Τριὰς Ἁγία, ἐλέησον ἡμᾶς· Κύριε καθάρισον τὰς ἁμαρτίας ἡμῶν· Δέσποτα συγχώρησον τὰς ἀνομίας ἡμῶν· Ἅγιε ἐπίσκεψαι καὶ ἴασαι τὰς ἀσθενείας ἡμῶν, διὰ τὸ ὄνομά σου.

Κύριε ἐλέησον. Κύριε ἐλέησον. Κύριε ἐλέησον.

Δόξα Πατρὶ, καὶ Υἱῷ, καὶ Ἁγίῳ Πνεύματι.

Πάτερ ἡμῶν ὁ ἐν τοῖς οὐρανοῖς, ἁγιασθήτω τὸ ὄνομά σου, ἐλθέτω ἡ βασιλεία σου, γενηθήτω τὸ θέλημά σου, ὡς ἐν οὐρανῷ καὶ ἐπὶ γῆς. Τὸν ἄρτον ἡμῶν τὸν ἐπιούσιον δὸς ἡμῖν σήμερον· καὶ ἄφες ἡμῖν τὰ ὀφειλήματα ἡμῶν, ὡς καὶ ἡμεῖς ἀφίεμεν τοῖς ὀφειλέταις ἡμῶν· καὶ μὴ εἰσενέγκῃς ἡμᾶς εἰς πειρασμόν· ἀλλὰ ῥῦσαι ἡμᾶς ἀπὸ τοῦ πονηροῦ.

Ὅτι σοῦ ἐστὶν ἡ βασιλεία, καὶ ἡ δύναμις, καὶ ἡ δόξα, τοῦ Πατρὸς, καὶ τοῦ Υἱοῦ, καὶ τοῦ Ἁγίου Πνεύματος, νῦν καὶ ἀεὶ, καὶ εἰς τοὺς αἰῶνας τῶν αἰώνων. Ἀμήν.

Ἐν παντὶ καιρῷ, καὶ ἐν πάσῃ ὥρᾳ, ἐν οὐρανῷ καὶ ἐπὶ γῆς προσκυνεῖται καὶ δοξάζεται τὸ πανάγιον καὶ ὁμοούσιον καὶ ἀδιαίρετον Τριάδος Πνεῦμα· ὁ ἐν προφήταις λαλήσας, ὁ ἐν ἀποστόλοις ἐνεργήσας, ὁ ἐν εὐαγγελισταῖς ἐνδυναμώσας, ὁ ἐν ἱερεῦσι καθαγιάσας, ὁ ἐν μάρτυσι στεφανώσας, ὁ ἐν ὁσίοις ἁγιάσας, ὁ ἐν ἐκκλησίαις ἐνοικήσας, ὁ ἐν πιστοῖς ἐνοικῶν καὶ ἐμπεριπατῶν, ὁ ἐν τοῖς ἐκλεκτοῖς ἐνδοξαζόμενος, ὁ ἐν τοῖς ἁγίοις ἀναπαυόμενος, ὁ ἐν τοῖς ἀγαθοῖς ἐργαζόμενος, ὁ ἐν τοῖς ἀγγέλοις ἐνισχύων, ὁ ἐν τοῖς ἀρχαγγέλοις ἐνεργῶν, ὁ ἐν τοῖς θρόνοις ἐνθρονιζόμενος, ὁ ἐν τοῖς κυριότησιν ἐπιτάσσων, ὁ ἐν τοῖς ἀρχαῖς ἐξουσιάζων, ὁ ἐν τοῖς δυνάμεσι δυναστεύων, ὁ ἐν τοῖς χερουβὶμ καὶ σεραφὶμ ἐποχούμενος, ὁ ἐν τοῖς ἀοράτοις καὶ ἀκατονομάστοις ὑπερκειμένος, ὁ ἐν τοῖς ὁρωμένοις καὶ αἰσθητοῖς ἐμφανιζόμενος, ὁ ἐν τοῖς ἀνθρώποις ἐπισκοπῶν καὶ ἐλεῶν

Δέσποινα βοήθησον, ἐφ' ἡμῖν σπλαγχνισθεῖσα· σπεῦσον, ἀπολλύμεθα, ὑπὸ πλήθους πταισμάτων. μὴ ἀποστρέψῃς σοὺς δούλους κενούς· σὲ γὰρ καὶ μόνην ἐλπίδα κεκτήμεθα. Δόξα, καὶ νῦν.

Ὀυ' σιωπήσωμεν ποτὲ Θεοτόκε, τὰς δυναστείας σου λαλεῖν οἱ ἀνάξιοι· εἰ μὴ γὰρ σὺ προΐστασο πρεσβεύουσα, τίς ἡμᾶς ἐῤῥύσατο ἐκ τοσούτων κινδυνόων; τίς δὲ διεφύλαξεν ἕως νῦν ἐλευθέρους; οὐκ ἀποστῶμεν Δέσποινα ἐκ σοῦ· σοὺς γὰρ δούλους σώζεις ἀεὶ ἐκ παντοίων δεινῶν.

Ἅπαξ. Εἶτα τὸν, Ν'. καὶ μτ. τὸν Πεντηκοστὸν, ἀρχόμεθα τοῦ Κανόνος τῆς Ὑπεραγίας Θεοτόκου, ἀνὰ τῶν Εἱρμῶν.

Ὠδὴ, α'. ἦχος, π. δ'. Ὑγρὰν διοδεύσας.

Ὑπεραγία Θεοτόκε σῶσον ἡμᾶς.

Πολλοῖς συνεχόμενος πειρασμοῖς, πρὸς σὲ καταφεύγω, σωτηρίαν ἐπιζητῶν, ὦ Μῆτερ τοῦ Λόγου, καὶ Παρθένε, τῶν δυσχερῶν τῶν δεινῶν με διάσωσον.

Ὑπεραγία Θεοτόκε σῶσον ἡμᾶς.

Παθῶν με ταράττουσι προσβολαὶ, πολλῆς ἀθυμίας ἐμπιπλῶσαί μου τὴν ψυχήν. εἰρήνευσον Κόρη τῇ γαλήνῃ, τῇ τοῦ Υἱοῦ, καὶ Θεοῦ σοῦ παράμωμε. Δόξα.

Σωτῆρα τεκοῦσάν σε καὶ Θεὸν, δυσωπῶ Παρθένε, λυτρωθῆναί με τῶν δεινῶν· σοὶ γὰρ νῦν προσφεύγων ἀνατείνω, καὶ τὴν ψυχὴν καὶ τὴν διάνοιαν. Καὶ νῦν.

Νοσοῦντα τὸ σῶμα καὶ τὴν ψυχὴν, ἐπισκοπῆς θείας, καὶ προνοίας τῆς παρὰ σοῦ, ἀξίωσον μόνη Θεομήτορ, ὡς ἀγαθὴ ἀγαθοῦ τε λοχεύτρια. Ὠδὴ, γ'. Οὐρανίας ἀψίδος.

Προστασίαν καὶ σκέπην ζωῆς ἐμῆς τίθημι, σὲ Θεογεννῆτορ Παρθένε, σύ με κυβέρνησον, πρὸς τὸν λιμένα σου, τῶν ἀγαθῶν ἡ αἰτία, τῶν πιστῶν τὸ στήριγμα, μόνη Πανύμνητε.

Ὑπεραγία Θεοτόκε σῶσον ἡμᾶς.

Ἱκετεύω Παρθένε τὸν ψυχικὸν τάραχον, τῆς ἀθυμίας τὴν ζάλην διασκεδάσαι μου· σὺ γὰρ Θεόνυμφε, τὸν ἀρχηγὸν τῆς γαλήνης, τὸν Χριστὸν ἐκύησας, Θεομακάριστε. Δόξα.

Ὑπόργετην τεκοῦσα τὸν τῶν καλῶν αἴτιον, τῆς εὐεργεσίας τὸν πλοῦτον πᾶσιν ἀναβλύσον· πάντα γὰρ δύνασαι, ὡς δυνατὸν ἐν ἰσχύϊ, τὸν Χριστὸν κυήσασα, μόνη παράκλαντε.

Καὶ νῦν.

Χαλεπαῖς ἀῤῥωστίαις καὶ νοσοροῖς πάθεσιν, ἐξεταζομένῳ Παρ-

θεμε, σύ μοι βοήθησον· τῶν ἰαμάτων γὰρ, ἀνελλιπῆ σε γινώσκω, θησαυρὸν παράμωμε τὸν ἀδαπάνητον.

Ἰάσωσον ἀπὸ κινδύνων τοὺς δούλους σου Θεοτόκε, ὅτι πάντες μετὰ Θεὸν εἰς σὲ καταφεύγομεν, ὡς ἄῤῥηκτον τεῖχος καὶ προστασίαν.

Ἐπίβλεψον ἐν εὐμενείᾳ πανύμνητε Θεοτόκε, ἐπὶ τὴν ἐμὴν χαλεπὴν τοῦ σώματος κάκωσιν, Ϛ ἴασαι τῆς ψυχῆς μου τὸ ἄλγος.

Εἶτα μνημονεύει ὁ Ἱερεὺς δι' ὧν ἡ Παράκλησις γίνεται, Ϛ ψάλλομεν τὸ, Κύριε ἐλέησον, ιε'. Ὁ Ἱερεύς. Ὅτι ἐλεήμων.

Καὶ εὐθὺς λέγομεν Τροπάριον, ἦχος, β.

Πρεσβεία θερμὴ, καὶ τεῖχος ἀπροσμάχητον, ἐλέους πηγὴ, τοῦ Κόσμου καταφύγιον, ἐκτενῶς βοῶμεν σοι· Θεοτόκε Δεσποινα πρόφθασον, καὶ ἐκ κινδύνων λύτρωσαι ἡμᾶς, ἡ μόνη ταχέως προστατεύουσα.

Ὠδὴ, δ'. Εἰσακήκοα Κύριε.

Ὧν παθῶν μου τὸν τάραχον, ἡ τὸν κυβερνήτην τεκοῦσα Κύριον, καὶ τὸν κλύδωνα κατεύνασον, τῶν ἐμῶν πταισμάτων Θεονύμφευτε.

Ὑπεραγία Θεοτόκε σῶσον ἡμᾶς.

Εὐπλαγχνίας τὴν ἄβυσσον, ἐπικαλουμένῳ τῆς σῆς παράσχου μοι, ἡ τὸν εὔπλαγχνον κυήσασα, καὶ Σωτῆρα πάντων τῶν ὑμνούντων σε:~

Δόξα.

Ἀπολαύοντες πάναγνε, τῶν σῶν χαρισμάτων σοὶ χαριστήριον, ἀναμέλπομεν ἐφύμνιον, οἱ γινώσκοντές σε Θεομήτορα.

Καὶ νῦν.

Οἱ ἐλπίδα καὶ στήριγμα, καὶ τῆς σωτηρίας τεῖχος ἀκράδαντον, κεκτημένοι σε πανύμνητε, δυχορείας πάσης ἐκλυτρούμεθα.

Ὠδὴ, ε'. Φώτισον ἡμᾶς.

Ἔμπλησον Ἁγνὴ εὐφροσύνης τὴν ζωὴν ἡμῶν, τὴν σὴν ἀκήρατον διδοῦσα χαρὰν, τῆς εὐφροσύνης ἡ γεννήσασα τὸν αἴτιον.

Ὑπεραγία Θεοτόκε σῶσον ἡμᾶς.

Ἔτρωσαι ἡμᾶς ἐκ κινδύνων Θεοτόκε Ἁγνὴ, ἡ αἰωνίαν τεκοῦσα λύτρωσιν, Ϛ τὴν εἰρήνην τὴν πάντα νοῦν ὑπερέχουσαν.

Δόξα.

Ἔσον τὴν ἀχλὴν, τῶν πταισμάτων μου Θεόνυμφε, τῷ φωτισμῷ τῆς σῆς λαμπρότητος, ἡ φῶς τεκοῦσα τὸ θεῖον καὶ προαιώνιον.

Καὶ νῦν.

Ἴασαι Ἁγνὴ τῆς ψυχῆς μου τὴν ἀσθένειαν, ἐπισκοπῆς σου ἀξιώσασα, καὶ τὴν ὑγείαν ταῖς πρεσβείαις σου παράσχου μοι.

Ὠδὴ,

Digitized by Google

Ὠδὴ, ϛ΄. Τὴν δέησιν ἐκχεῶ πρὸς Κύριον.

Θανάτου καὶ τῆς φθορᾶς ὡς ἔσωσεν, ἑαυτὸν ἐκδεδωκὼς τῷ θανάτῳ, τὴν τῇ φθορᾷ καὶ θανάτῳ μου φύσιν, καταοχεθεῖσαν Παρθένε δυσώπησον, τὸν Κύριόν σου, καὶ Υἱὸν, τῆς ἐχθρῶν κακουργίας με ῥύσασθαι. Ὑπόραγία Θεοτόκε σῶσον ἡμᾶς.

Προστάτιν σε τῆς ζωῆς ἐπίσταμαι, καὶ φρουρὰν ἀσφαλεστάτην Παρθένε, τῶν πειρασμῶν διαλύουσαν ὄχλον, Ϛ ἐπηρείας δαιμόνων ἐλαύνουσαν· καὶ δέομαι διαπαντὸς, ἐκ φθορᾶς τῶν παθῶν μου ῥυσθῆναί με:~ Δοξα.

Ὡς τεῖχος καταφυγῆς κεκτήμεθα, καὶ ψυχῶν σε παντελῆ σωτηρίαν, καὶ πλατυσμὸν, ἐν ταῖς θλίψεσι Κόρη, Ϛ τῷ φωτί σου ἀεὶ ἀγαλλόμεθα. ὦ Δέσποινα Ϛ νῦν ἡμᾶς, τῶν παθῶν Ϛ κινδύνων διάσωσον. Καὶ νῦν.

Ἐν κλίνῃ νῦν ἀσθενῶν κατάκειμαι, καὶ οὐκ ἔστιν ἴασις τῇ σαρκί μου· ἀλλ' ἡ Θεὸν καὶ Σωτῆρα τοῦ Κόσμου, καὶ τὸν λυτῆρα τῶν νόσων κυήσασα, σοῦ δέομαι τῆς ἀγαθῆς, ἐκ φθορᾶς νοσημάτων ἀνάστησον.

Ὁ Γόρεὺς μνημονεύει, ὡς δεδήλωται, Ϛ μετὰ τὴν Ἐκφώνησιν.

Εὐθὺς τὸ Κοντάκιον, ἦχος, β΄.

Προστασία τῶν Χριστιανῶν ἀκαταίχυντε, μεσιτεία πρὸς τὸν Ποιητὴν ἀμεταθετε, μὴ παριδῇς ἁμαρτωλῶν δεήσεων φωνας· ἀλλὰ πρόφθασον ὡς ἀγαθὴ, εἰς τὴν βοηθειαν ἡμῶν τῶν πιστῶς κραυγαζόντων σοι· τάχυνον εἰς πρεσβείαν, καὶ σπεῦσον εἰς ἱκεσίαν, ἡ προστατεύουσα ἀεὶ, Θεοτόκε τῶν τιμώντων σε.

Καὶ εὐθὺς τὸ Προκείμενον.

Μνησθήσομαι τοῦ ὀνόματός σου ἐν πάσῃ γενεᾷ καὶ γενεᾷ.

ᾗ. Ἄκουσον Θυγατὸρ, Ϛ ἴδε.

Ὁ Γόρεὺς. Καὶ ὑπὸρ τοῦ καταξιωθῆναι ἡμᾶς τῆς ἀκροάσεως τοῦ Ἁγίου Εὐαγγελίου, Κύριον τὸν Θεὸν ἡμῶν ἱκετεύσωμεν.

Σοφιᾷ, ὀρθοὶ, ἀκούσωμεν τοῦ Ἁγίου Εὐαγγελίου. Εἰρήνη πᾶσι.

Ἐκ τοῦ κατὰ Λουκᾶν Ἁγίου Εὐαγγελίου τὸ Ἀνάγνωσμα. Κεφ. α΄. 39.

Ἐν ταῖς ἡμέραις ἐκείναις, ἀναστᾶσα Μαριὰμ, ἐπορεύθη εἰς τὴν ὀρεινὴν μετὰ σπουδῆς εἰς Πόλιν Ἰούδαν. καὶ εἰσῆλθεν εἰς τὸν οἶκον Ζαχαρίου, καὶ ἠσπάσατο τὴν Ἐλισάβετ. Ϛ ἐγένετο ὡς ἤκουσεν ἡ Ἐλισαβετ τὸν ἀσπασμὸν τῆς Μαρίας, ἐσκίρτησε τὸ βρέφος ἐν τῇ κοιλίᾳ αὐτῆς, καὶ ἐπλήσθη Πνεύματος Ἁγίου ἡ Ἐλισάβετ, καὶ ἀνεφώνησε φωνῇ μεγάλῃ, Ϛ εἶπεν· Εὐλογημένη σὺ ἐν γυναιξὶ, καὶ εὐλογημένος

μένος ὁ καρπὸς τῆς κοιλίας σου. καὶ πόθεν μοι τοῦτο, ἵνα ἔλθῃ ἡ Μήτηρ τοῦ Κυρίου μου πρός με; ἰδοὺ γὰρ, ὡς ἐγένετο ἡ φωνὴ τοῦ ἀσπασμοῦ σου εἰς τὰ ὦτά μου, ἐσκίρτησε τὸ βρέφος ἐν ἀγαλλιάσει ἐν τῇ κοιλίᾳ μου. Ϛ μακαρία ἡ πιστεύσασα, ὅτι ἔσται τελείωσις τοῖς λελαλημένοις αὐτῇ παρὰ Κυρίου. Ϛ εἶπε Μαριάμ· μεγαλύνει ἡ ψυχή μου τὸν Κύριον. καὶ ἠγαλλίασε τὸ πνεῦμά μου ἐπὶ τῷ Θεῷ τῷ σωτῆρι μου, ὅτι ἐπέβλεψεν ἐπὶ τὴν ταπείνωσιν τῆς δούλης αὐτοῦ· ἰδοὺ γὰρ ἀπὸ τοῦ νῦν μακαριοῦσί με πᾶσαι αἱ γενεαί. Ὅτι ἐποίησέ μοι μεγαλεῖα ὁ δυνατὸς, Ϛ ἅγιον τὸ ὄνομα αὐτοῦ. ἔμεινε δὲ Μαριὰμ σὺν αὐτῇ ὡσεὶ μῆνας τρεῖς, καὶ ὑπέστρεψεν εἰς τὸν οἶκον αὐτῆς.

Καὶ εὐθύς. Δόξα, ἦχος, β'.

ΠΑῖς τῆς Θεοτόκου πρεσβείαις, ἐλεήμων, ἐξάλειψον τὰ πλήθη τῶν ἐμῶν ἐγκλημάτων:~

Καὶ νῦν, τὸ αὐτό. Εἶτα. Ἐλέησόν με ὁ Θεὸς, κτ. τὸ μέγα.

Ἦχος, π β'.

ΜΗ καταπιστεύσῃς με ἀνθρωπίνῃ προστασίᾳ, Παναγία Δέσποινα, ἀλλὰ δέξαι δέησιν τοῦ οἰκέτου σου. θλίψις γὰρ ἔχει με, φέρειν οὐ δύναμαι, τῶν δαιμόνων τὰ τοξεύματα· σκέπην οὐ κέκτημαι, οὐδὲ πῦ προσφύγω ὁ ἄθλιος. πάντοθεν πολεμούμενος, καὶ παραμυθίαν οὐκ ἔχων πλήν σου. Δέσποινα τοῦ Κόσμου, ἐλπὶς καὶ προστασία τῶν πιστῶν, μή μου παριδῇς τὴν δέησιν, τὸ συμφέρον ποίησον.

Ὁ Ἱερεύς. Σῶσον ὁ Θεὸς τὸν λαόν σου. Τὸ, Κύριε ἐλέησον, ι β'. Ἐλέει καὶ οἰκτιρμοῖς. Καὶ τὰ λοιπά.

Ὠδὴ, ζ'. Οἱ ἐκ τῆς Ἰουδαίας.

ΠΗν ἡμῶν σωτηρίαν, ὡς ἠθέλησας Σωτὴρ οἰκονομήσασθαι, ἐν μήτρᾳ τῆς Παρθένου, κατῴκησας τῷ Κόσμῳ, ἣν προστάτιν ἀνέδειξας· ὁ τῶν Πατέρων ἡμῶν Θεὸς εὐλογητὸς εἶ.

Ὑπεραγία Θεοτόκε σῶσον ἡμᾶς.

ΘΕλητὴν τοῦ ἐλέους, ὃν ἐγέννησας Μητὴρ Ἁγνὴ δυσώπησον, ῥυσθῆναι τῶν πταισμάτων, ψυχῆς τε μολυσμάτων, τοὺς ἐν πίστει κραυγάζοντας· ὁ τῶν Πατέρων ἡμῶν Θεὸς εὐλογητὸς εἶ. Δόξα.

ΕΩμάτων μαλακίας, καὶ ψυχῶν ἀρρωστίας Θεογεννήτρια, τῶν πόθῳ προσιόντων, τῇ σκέπῃ σου τῇ θείᾳ θεραπεύειν ἀξίωσον, ἡ τὸν Σωτῆρα Χριστὸν ἡμῖν ἀποτεκοῦσα:~

Καὶ νῦν.

ΘΗσαυρὸν σωτηρίας, καὶ πηγὴν ἀφθαρσίας τὴν σὲ κυήσασαν, καὶ πύρ-

πύργον ἀσφαλείας, καὶ θύραν μετανοίας τοῖς κραυγάζουσιν ἔδειξας· ὁ τῶν Πατέρων ἡμῶν Θεὸς εὐλογητὸς εἶ.

Ὠδὴ, ἡ. Τὸν Βασιλέα τῶν Οὐρανῶν.

Ψοὺς βοηθείας τῆς παρὰ σοῦ δεομένους, μὴ παρίδῃς Παρθένε ὑμνοῦντας, ϛ ὑπερυψοῦντάς σε Κόρη εἰς αἰῶνας.

Ὑπεραγία Θεοτόκε σῶσον ἡμᾶς.

Ψῶν ἰαμάτων τὸ δαψιλὲς ἐπιχέεις, τοῖς πιστῶς ὑμνοῦσί σε Παρθένε, καὶ ὑπερυψοῦσι τὸν ἄφραστόν σου τόκον. Δόξα.

Ψὰς ἀσθενείας μου τῆς ψυχῆς ἰατρεύεις, καὶ σαρκὸς τὰς ὀδύνας Παρθένε, ἵνα σε δοξάζω τὴν κεχαριτωμένην. Καὶ νῦν.

Ψῶν πειρασμῶν σὺ τὰς προσβολὰς ἐκδιώκεις, ϛ παθῶν τὰς ἐφόδους Παρθένε. ὅθεν σε ὑμνοῦμεν εἰς πάντας τοὺς αἰῶνας.

Ὠδὴ, θ'. Κυρίως Θεοτόκον.

Ῥόην μου τῶν δακρύων, μὴ ἀποποιήσῃς, ἡ τοῦ παντὸς ἐκ προσώπου παῦ δάκρυον ἀφῃρηκότα Παρθένε Χριστὸν κυήσασα.

Ὑπεραγία Θεοτόκε σῶσον ἡμᾶς.

Χαρᾶς μου τὴν καρδίαν, πλήρωσον Παρθένε, ἡ τῆς χαρᾶς δεξαμένη τὸ πλήρωμα, τῆς ἁμαρτίας τὴν λύπην ἐξαφανίσασα.

Δόξα.

Κακώσεως ἐν τόπῳ, τῷ τῆς ἀσθενείας, ταπεινωθέντα Παρθένε θεράπευσον, ἐξ ἀῤῥωστίας εἰς ῥῶσιν μετασκευάζουσα.

Καὶ νῦν.

Φωτός σου ταῖς ἀκτῖσι, λάμπρυνον Παρθένε, τὸ ζοφερὸν τῆς ἀγνοίας διώκουσα, τοὺς εὐσεβῶς Θεοτόκον σὲ καταγγέλλοντας.

Καὶ εὐθὺς, τὸ, Ἄξιον ἐστὶν ὡς ἀληθῶς.

Καὶ θυμιᾷ ὁ Ἱερεὺς τὸ Θυσιαστήριον, ϛ τὸν Λαὸν, ϛ ἡμεῖς ψάλλομεν τὰ παρόντα Θεοτοκία.

Ψὴν ὑψηλοτέραν τῶν Οὐρανῶν, καὶ καθαρωτέραν λαμπηδόνων ἡλιακῶν, τὴν λυτρωσαμένην ἡμᾶς ἐκ τῆς κατάρας, τὴν Δέσποιναν τοῦ Κόσμου ὕμνοις τιμήσωμεν.

Ἀπὸ τῶν πολλῶν μου ἁμαρτιῶν, ἀσθενεῖ τὸ σῶμα, ἀσθενεῖ μου καὶ ἡ ψυχή. πρὸς σὲ καταφεύγω τὴν κεχαριτωμένην. ἐλπὶς ἀπηλπισμένων, σύ μοι βοήθησον.

Δέσποινα ϛ Μητὴρ τοῦ Λυτρωτοῦ, δέξαι παρακλήσεις ἀναξίων σῶν οἰκετῶν· ἵνα μεσιτεύσῃς πρὸς τὸν ἐκ σοῦ τεχθέντα. ὦ Δέσποινα τοῦ Κόσμου γενοῦ μεσίτρια:—

Ψάλ-

Ψ Άλλομεν προθύμως σοὶ τὴν ᾠδὴν, νῦν τῇ πανυμνήτῳ Θεοτόκῳ χαρμονικῶς, μετὰ τοῦ Προδρόμου Ϛ πάντων τῶν Ἀγίων, δυσώπει Θεοτόκε τοῦ οἰκτειρῆσαι ἡμᾶς :~

ΠΑ̃σαι τῶν Ἀγγέλων αἱ ϛρατιαὶ, Πρόδρομε Κυρίου, Ἀποϛόλων ἡ δωδεκὰς, οἱ Ἀγιοι πάντες μετὰ τῆς Θεοτόκου, ποιήσατε πρεσβείαν εἰς τὸ σωθῆναι ἡμᾶς :~

Εἶτα. Τρισάγιον. Παναγία Τριάς. Πάτερ ἡμῶν.

Ὀ Ἰερεὺς. Ὀτι σοῦ. Καὶ τὰ Τροπάρια ταῦτα, ἦχος, πλ. β΄.

Ἐλέησον ἡμᾶς Κύριε, ἐλέησον ἡμᾶς.

Δόξα. Κύριε ἐλέησον ἡμᾶς, ἐπὶ σοὶ γὰρ πεποίθαμεν.

Καὶ νῦν. Τῆς ἀσπλαγχνίας τὴν πύλην.

Ὀ Ἰερεὺς. Ἐλέησον ἡμᾶς ὁ Θεὸς, κτὰ τὸ μέγα.

Ἐτι δεόμεθα ὑπὲρ ἐλέους, ζωῆς, εἰρήνης, ὑγείας, σωτηρίας, ἐπισκέψεως, συγχωρήσεως, κατευοδώσεως, κυβερνήσεως τοῦ δούλου τοῦ Θεοῦ (τοῦ δεῖνος,) Ϛ ὑπὲρ τοῦ διαφυλαχθῆναι τὴν Ἀγίαν Μονὴν ταύτην.

Καὶ τὰ λοιπὰ, καὶ Ἀπόλυσις.

ΠΕΡΙ ΤΗ̃Σ Υ̓ΨΏΣΕΩΣ ΤΗ̃Σ ΠΑΝΑΓΊΑΣ

Ὀταν μέλλῃ ἀποδημῆσαί τις ἐν ταξιδίῳ.

ΕἸς μὲν τὸν μέλλοντα ἀποδημῆσαι, ψάλλεται πρῶτον Παράκλησις, εἰ βούλεται. Εἰδ' οὖν, ποιεῖ ὁ Ἰερεὺς Εὐλογητόν.

Εἶτα, Τρισάγιον. Παναγία Τριάς. Πάτερ ἡμῶν. Ὀτι σοῦ.

Εἶτα τὰ Κατανυκτικὰ Τροπάρια, τὸ, Ἐλέησον ἡμᾶς.

Δόξα. Κύριε ἐλέησον ἡμᾶς. Καὶ νῦν. Τῆς ἀσπλαγχνίας τὴν πύλην. Τὸ, Κύριε ἐλέησον, ιβ΄. Δεῦτε προσκυνήσωμεν, γ΄. Καὶ ὁ Πεντηκοϛός. Εἶτα τὸ, Πιϛεύω εἰς ἕνα Θεόν. Ἀνὲν, ἄφεν. Τὸ, Πάτερ ἡμῶν. Ὀτι σοῦ.

Καὶ τὰ παρόντα Θεοτοκία Τροπάρια,

ΠΑναγία Θεοτόκε, τὸν χρόνον τῆς ζωῆς μου, μὴ ἐγκαταλίπῃς με. ἀνθρωπίνῃ προϛασίᾳ, μὴ καταπιϛεύσῃς με. ἀλλ' αὐτὴ ἀντιλαβοῦ, καὶ ἐλέησόν με.

ΕΓὼ Παρθένε Ἀγία Θεοτόκε, τῇ σκέπῃ σου προϛρέχων, οἶδα ὅτι τεύξομαι τῆς σωτηρίας· δυνάσαι γὰρ ἁγνὴ βοηθῆσαί μοι.

Οὐδεὶς

Digitized by Google

ΟΙ δεὶς προςρέχων ἐπὶ σοὶ, κατηχυμένος ἀπὸ σοῦ ἐκπορεύεται, Ἁγνὴ Παρθένε Θεοτόκε· ἀλλ' αἰτεῖται τὴν χάριν, καὶ λαμβάνει τὸ δώρημα, πρὸς τὸ συμφόρον τῆς αἰτήσεως.

Ἕκαςος ὅπου σώζεται, ἐκεῖ δικαίως καὶ προςρέχει. Σ ποία ἄλλη τοιαύτη καταφυγὴ, ὡς σὺ Θεοτόκε, σκέπουσα τὰς ψυχὰς ἡμῶν.

Δόξα.

ΝΕῦσον παρακλήσεσι σῶν οἰκετῶν παράμωμε, παύουσα δεινῶν ἡμῶν ἐπαναςάσεις, πάσης θλίψεως ἡμᾶς ἀπαλλάττουσα· σὲ γὰρ μόνην ἀσφαλῆ, καὶ βεβαίαν ἄγκυραν ἔχομεν, καὶ τὴν σὴν προςασίαν κεκτήμεθα· μὴ αἰσχυνθῶμεν Δέσποινα, σὲ προσκαλούμενοι. σπεῦσον εἰς ἱκεσίαν τῶν σοὶ πιςῶς βοώντων· χαῖρε Δέσποινα, ἡ πάντων βοήθεια, χαρὰ Σ σκέπη, Σ σωτηρία τῶν ψυχῶν ἡμῶν.

Καὶ νῦν.

ΠΆντων προςατεύεις ἀγαθὴ, τῶν καταφευγόντων ἐν πίςει τῇ κραταιᾷ σου χειρί· ἄλλην γὰρ οὐκ ἔχομεν ἁμαρτωλοὶ πρὸς Θεὸν, ἐν κινδύνοις καὶ θλίψεσιν, ἀεὶ μεσιτείαν, οἱ κατακαμπτόμενοι ὑπὸ παιδεμάτων πολλῶν· Μήτηρ τοῦ Θεοῦ τοῦ ὑψίςου, ὅθεν σοι προσπίπτομεν ῥῦσαι, πάσης περιςάσεως τοὺς δούλους σου:~

Καὶ ὑψοῖ τὴν Παναγίαν, λέγων.

Μέγα τὸ ὄνομα τῆς Ἁγίας Τριάδος.

Παναγία Δέσποινα Θεοτόκε, βοήθει τῷ δούλῳ σου, (τῷ δεῖνι.)
Ταῖς αὐτῆς πρεσβείαις, ὁ Θεὸς ἐλέησον, Σ σῶσον ἡμᾶς. Εἶτα.

ΤΈγονεν ἡ κοιλία σου ἁγία τράπεζα, ἔχουσα τὸν οὐράνιον ἄρτον· ἐξ οὗ πᾶς ὁ τρώγων οὐ θνήσκει, ὡς ἔφησεν, ὁ τοῦ παντὸς, Θεογεννήτορ, τροφεύς:~

ΠΩ̃ν σῶν δωρεῶν ἀξίους ἡμᾶς ποίησον Θεοτόκε Παρθένε, παρορῶσα τὰ πλημμελήματα ἡμῶν, Σ παρέχουσα ἰάματα, τοῖς ἐν πίςει λαμβάνουσι τὴν εὐλογίαν σου ἄχραντε:~ Καὶ ψαλλόμεν τὸ,
Ἄξιον ἐςὶν ὡς ἀληθῶς. Δόξα, καὶ νῦν.

ἐΠὶ σοὶ χαίρει Κεχαριτωμένη, πᾶσα ἡ Κτίσις, Ἀγγέλων τὸ σύςημα, καὶ ἀνθρώπων τὸ γένος, ἡγιασμένε Ναὲ, Σ Παράδεισε λογικὲ, παρθενικὸν καύχημα, ἐξ ἧς Θεὸς ἐσαρκώθη, Σ παιδίον γέγονεν ὁ πρὸ αἰώνων ὑπάρχων Θεὸς ἡμῶν· τὴν γὰρ σὴν μήτραν θρόνον ἐποίησε, Σ τὴν σὴν γαςέρα, πλατυτέραν Οὐρανῶν ἀπειργάσατο. ἐπὶ σοὶ χαίρει Κεχαριτωμένη, πᾶσα ἡ Κτίσις, δόξα σοι:~

Κον-

Κοντάκιον, ἦχος, π. δ'.

Τῇ ὑπερμάχῳ στρατηγῷ τὰ νικητήρια, ὡς λυτρωθεῖσα τῶν δεινῶν εὐχαριστήρια, ἀναγράφω σοι ἡ Πόλις σου Θεοτόκε· ἀλλ' ὡς ἔχουσα τὸ κράτος ἀπροσμάχητον, ἐκ παντοίων με κινδύνων ἐλευθέρωσον, ἵνα κράζω σοι, χαῖρε Νύμφη Ἀνύμφευτε.

Τὴν πᾶσαν ἐλπίδα μου εἰς σὲ ἀνατίθημι, Μήτηρ τοῦ Θεοῦ, φύλαξόν με ὑπὸ τὴν σκέπην σου.

Ἔχοντές σε Θεοτόκε ἐλπίδα καὶ προστασίαν, ἐχθρῶν ἐπιβουλὰς οὐ πτοούμεθα. ὅτι σώζεις τὰς ψυχὰς ἡμῶν. Δόξα, καὶ νῦν.

Δέσποινα πρόσδεξαι τὰς δεήσεις τῶν δούλων σου. Καὶ Ἀπόλυσις.

Εἰδέ ἐστι παρὼν ὁ μέλλων ταξιδεῦσαι, οὐ γίνεται Ἀπόλυσις.

ἀλλὰ λέγει ὁ Ἱερεύς.

Τοῦ Κυρίου δεηθῶμεν. Καὶ τὴν Εὐχήν.

Ὁ Θεὸς ὁ Θεὸς ἡμῶν, ἡ ἀληθινὴ καὶ ζωηρὰ ὁδὸς, ὁ συνοδεύσας τῷ θεράποντί σου Ἰωσὴφ, συνόδευσον Δέσποτα καὶ τῷ δούλῳ σου (τῷ δε) ῥῦσαι αὐτὸν ἀπὸ πειρατηρίων, καὶ πάσης χειμασίας καὶ ἐπιβουλῆς, εἰρήνην καὶ εὐρωστίαν ἀποκατάστησον, δικαιοσύνης πάσης πρόνοιαν ποιούμενον, κατὰ τὰς ἐντολάς σου, καὶ πλήρη τῶν βιωτικῶν καὶ ἐπουρανίων ἀγαθῶν γενόμενον, πάλιν ἐπανελθεῖν εὐδόκησον. Ὅτι σοῦ ἐστιν ἡ Βασιλεία, καὶ ἡ δύναμις, καὶ ἡ δόξα, τοῦ Πατρὸς, καὶ τοῦ Υἱοῦ, καὶ τοῦ Ἁγίου Πνεύματος, νῦν, καὶ ἀεὶ, καὶ εἰς τοὺς αἰῶνας τῶν αἰώνων. Ἀμήν.

Εὐχὴ ἑτέρα, ὑπὲρ μέλλοντος πλέειν.

Δέσποτα Κύριε, ὁ καταξιώσας συμπλεῦσαι τοῖς ἁγίοις Μαθηταῖς καὶ Ἀποστόλοις σου, καὶ ἐπιτιμήσας τῷ λαίλαπι τῶν ἀνέμων, καὶ τῆς θαλάσσης γαληνιᾷν τὰ κύματα κελεύσας, σύμπλευσον καὶ τοῖς ἐκδημοῦσιν ἐν τῷ πλοίῳ τούτῳ, πάντα ἐναντίον ἄνεμον καταπραΰνων. διέγειρον δὲ ἐπιτηδείους ἀνέμους, κυβερνήτης αὐτοῖς παντάχου γινόμενος, πᾶσαν πειρατηρίων ἐξ αὐτῶν ἐπιστρέφων ἐπιβουλήν. χαίροντας χαίρουσιν ἡμῖν ἐνταῦθα ἐπανελθεῖν εὐδόκησον αἰσίως, καὶ κατὰ πρόθεσιν πράττοντας τὰ ἐπιτηδευόμενα παρ' αὐτῶν, χάριν τὴν σὴν δωρούμενος ἐν πᾶσι τοῖς ἔργοις αὐτῶν, σωτήριος καὶ εὔδιος λιμὴν τοῖς πλέουσι, καὶ τῷ πλοίῳ εὑρισκόμενος. Ὅτι πρέπει σοι πᾶσα δόξα, τιμὴ, καὶ προσκύνησις, τῷ Πατρὶ, καὶ τῷ Υἱῷ, καὶ τῷ Ἁγίῳ Πνεύματι, νῦν, καὶ ἀεὶ, καὶ εἰς τοὺς αἰῶνας τῶν αἰώνων. Ἀμήν.

Ἀκο-

Α'ΚΟΛΟΥΘΙ'Α ΜΕΘΟΔΙ'ΟΥ ΠΑΤΡΙΑ'ΡΧΟΥ

Κωνσταντινουπόλεως, περὶ τῶν ἀπ' Ἀρνήσεως διαφόρων προσώπων καὶ ἡλικιῶν, πρὸς τὴν Ὀρθόδοξον καὶ ἀληθῆ Πίστιν Ἐπιστρεφόντων.

ΕΙ' μὲν παιδίον συνελήφθη, καὶ ἠρνήσατο, ἢ φόβῳ καὶ ἀγνοίᾳ καὶ ἀμαθείᾳ, ὁ τοιοῦτος λαμβανέτω ἱλαστητικὰς Εὐχὰς ἐπὶ ἡμέρας ἑπτὰ, καὶ τῇ ἡ. λουέσθω. Καὶ ἀπὸ τοῦ λουτροῦ λαντίῳ περιζωσθεὶς, χριέσθω Μύρῳ, καθάπερ οἱ βαπτιζόμενοι· καὶ βαλέσθω ἱμάτια καινὰ, κτ. τὸν τύπον τῶν βαπτιζομένων. Εἰ δὲ νεανίαι εἶεν, ἢ πρεσβύται, ἢ γέροντες, τέλειοι ὄντες τὴν ἡλικίαν· εἰ μὲν ἀπὸ βασάνων ἠρνήσαντο, τυχέτωσαν φιλανθρωπίας· πλὴν νηστευέτωσαν δύο Τεσσαρακοστὰς. σχολαζόντες εἰς Προσευχὰς, καὶ ἐκτελοῦντες γονυκλισίας, καὶ ἐκτενεῖς Δεήσεις· ἐγγίζοντος δὲ τοῦ πληρώματος τῶν δύο Τεσσαρακοστῶν ἐπὶ ἡμέρας ὀκτὼ, δεχέσθωσαν ἱλαστητικὰς Εὐχὰς, καὶ λεγέτωσαν καθ' ἑκάστην τὸ, Κύριε ἐλέησον, ρ. καὶ μτ. τοῦτο, λουέσθωσαν, καὶ χριέσθωσαν τῷ Μύρῳ, κτ. τὴν προειρημένην διάταξιν, καὶ γινομένης Λειτουργίας, ἀξιούσθωσαν τῶν Ἁγιασμάτων, σχολαζόντες, καθὼς οἱ βαπτιζόμενοι, τῇ Ἐκκλησίᾳ καὶ τῇ Λειτουργίᾳ ὀκτὼ τὰς ἡμέρας. Εἰ δέ τινες ἀπὸ προαιρέσεως, κυτομόλησαν πρὸς τὴν ἄρνησιν, ἐπιστρέφοντας μὲν τούτους δεχόμεθα, τῶν δὲ θείων Μυστηρίων οὐ μεταλαμβάνουσιν, εἰ μὴ μόνον ἐν τῷ τέλει τῆς ζωῆς αὐτῶν, κτ. τὸν, ο γ'. Καινόνα τοῦ Μεγάλου Βασιλείου, τὸν λέγοντα· Ὁ τὸν Χριστὸν ἀρνησάμενος, καὶ παραβὰς τὸ τῆς σωτηρίας μυστήριον, ἐν παντὶ τῷ χρόνῳ τῆς ζωῆς αὐτοῦ προσκλαίειν ὀφείλει, καὶ ἐξομολογεῖσθαι. ἐν δὲ τῷ καιρῷ ᾧ ἐκβαίνει τοῦ βίου, τοῦ Ἁγιάσματος ἀξιούμενος, πίστει τῆς τοῦ Θεοῦ φιλανθρωπίας:—

Εὐχαὶ ἱλαστητικαὶ πρὸς τὸν ἀπ' ἀρνήσεως ἐπιστρέφοντα πρὸς τὴν ἀληθινὴν Πίστιν. Τοῦ Κυρίου δεηθῶμεν.

ΔΙ'καιος εἶ Κύριε, καὶ εὐθεῖς αἱ κρίσεις σου· οὐ γὰρ κτ. τὰς ἁμαρτίας ἡμῶν ἐποίησας ἡμῖν, οὐδὲ κτ. τὰς ἀνομίας ἡμῶν ἀνταπέδωκας ἡμῖν· παραβάντες γὰρ τὰς ἐντολάς σου, ἑαυτοὺς παρεδώκαμεν τῷ θανάτῳ· αὐτὸς γὰρ ὡς εὔσπλαγχνος Δεσπότης, ὁ εἰδὼς τὴν καταστροφὴν ἡμῶν, ὅτι πονηρὰ, καὶ ὅτι κατέπιεν ἡμᾶς ἰσχύσας ὁ θάνατος,

τος, σπλαγχνισθεὶς ἐφ' ἡμᾶς, σῶσαι εὐδόκησας τὸ σὸν πλάσμα, μορφὴν δούλου λαβὼν, καὶ τῷ θανάτῳ συμπλακεὶς, ἀνεκαλέσω τὴν σὴν εἰκόνα, ἠλευθέρωσας ἡμᾶς τῆς ἐξουσίας τοῦ θανάτου, καὶ ὁδήγησας ἡμᾶς εἰς ὁδὸν σωτηρίας τῇ ἀναγεννήσει τοῦ Ἁγίου σου Πνεύματος. καὶ σωθέντες τῇ σῇ χάριτι, ἀνυμνοῦμεν τὴν οἰκονομίαν σου, καὶ δεόμεθα, καὶ ἱκετεύομεν, καὶ παρακαλοῦμεν ἐν τῇ δευτέρᾳ σου παρουσίᾳ, καθ' ἣν μέλλεις κρῖναι ζῶντας καὶ νεκροὺς, καὶ ἀποδοῦναι ἑκάστῳ κατὰ τὰ ἔργα αὐτοῦ. μνήσθητι τοῦ ἐλέους σου, ὅτι ἀπὸ τοῦ αἰῶνός ἐστι, καὶ ὑπόρβηθι τὰ ἀνθρώπινα ἡμῶν παίσματα, καὶ πλημμελήματα· παράσχου ἡμῖν ἱλασμὸν τοῖς αἰτουμένοις σε, καὶ συγχώρησον πᾶν παράπτωμα ἑκουσίον τε καὶ ἀκούσιον, ἐν γνώσει τε καὶ ἀγνοίᾳ· οὐ γάρ ἐστιν ἄνθρωπος, ὃς ζήσεται, καὶ οὐχ ἁμαρτήσει, οὐδὲ ἐὰν μία ἡμέρα γένηται ὁ βίος αὐτοῦ ἐπὶ τῆς γῆς· τίς γὰρ καυχήσεται ἁγνὴν ἔχειν τὴν καρδίαν αὐτοῦ; ἢ τίς παρρησιάσεται καθαρὸς ὑπάρχειν ἀπὸ ἁμαρτίας; πάντες γὰρ ἡμάρτομεν ἐν λόγοις, καὶ ἔργοις ἐνώπιόν σου, καὶ στερούμεθα τῆς σῆς δόξης, ἐλπίζοντες δικαιωθήσεσθαι ἐπὶ τοῦ φοβεροῦ, καὶ φρικτοῦ βήματός σου, οὐκ ἐξ ἔργων δικαιοσύνης. οὐ γὰρ ἐποιήσαμέν τι ἀγαθὸν ἐπὶ τῆς γῆς, ἀλλ' ἐκ πίστεως ἀληθοῦς, καὶ τῆς εἰς σὲ ὁμολογίας· τὸ γὰρ ἐπίστασθαί σε, ὁλόκληρος δικαιοσύνη· καὶ τὸ εἰδέναι σου τὸ κράτος, ῥίζα ἀθανασίας· καὶ οἴδαμεν, καὶ ὁμολογοῦμεν, καὶ πιστεύομεν, ὅτι σὺ εἶ ὁ ἐκ τοῦ μὴ ὄντος εἰς τὸ εἶναι παραγαγὼν ἡμᾶς, καὶ παραπεσόντας ἐλεῶν, καὶ ἁμαρτάνοντας φορῶν, καὶ ἐκ θανάτου ζωοποιούμενος. Δεόμεθά σου Κύριε ὁ Θεὸς ἡμῶν, ὅ, τι περ ἂν ἡμάρτομεν ἐνώπιόν σου, ὡς σάρκα φοροῦντες, καὶ τὸν Κόσμον τοῦτον οἰκοῦντες, καὶ ἀσθένειαν περικείμενοι, εἴτε ἔργοις, εἴτε λόγοις, εἴτε ἐνθυμήμασιν, αὐτὸς, ὡς ἀγαθὸς καὶ φιλάνθρωπος καὶ ἐλεήμων Δεσπότης, ἄνες, ἄφες, πάριδε, καὶ συγχώρησον τὰ παραπτώματα ἡμῶν τοῖς ὁμολογοῦσι. καὶ μὴ λογήσῃ, μηδὲ εἰσέλθῃς εἰς κρίσιν μετὰ τῆς δούλων σου, ὅτι οὐ δικαιωθήσεται ἐνώπιόν σου πᾶς ζῶν. Ὅτι σὺ εἶ μόνος ἀναμάρτητος, καὶ δεχόμενος τοὺς μετανοοῦντας, καὶ σοὶ τὴν δόξαν ἀναπέμπομεν, τῷ Πατρὶ, καὶ τῷ Υἱῷ, καὶ τῷ Ἁγίῳ Πνεύματι, νῦν, καὶ ἀεὶ, καὶ εἰς τοὺς αἰῶνας τῆς αἰώνων. Ἀμήν.

Εὐχὴ ἑτέρα. Τοῦ Κυρίου δεηθῶμεν.

ΔΕσποτα Κύριε ὁ Θεὸς ἡμῶν, ὁ τὰς κλεῖς τῆς Βασιλείας σου Πέτρῳ τῷ Κορυφαίῳ τῆς Ἀποστόλων κατεμπιστεύσας, καὶ ἐπ' αὐτῷ τὴν ἁγίαν σου Ἐκκλησίαν οἰκοδομήσας, καὶ δοὺς αὐτῷ ἐξουσίαν διὰ

τῆς

τῆς σῆς χάριτος, τοῦ δεσμεῖν καὶ λύειν τὰ ἐπὶ τῆς γῆς, ἐπάκουσον ϛ ἡμῶν τῶν ἀναξίων ἐπικαλουμένων σε νῦν ἐπὶ ἱλασμὸν τοῦ παρόντος δούλου σου, καὶ θαυμάστωσον τὰ ἐλέη σου ἐπ' αὐτὸν, ὁ σώζων τοὺς ἐλπίζοντας ἐπὶ σέ· σὺ γὰρ εἶπας Κύριε, διὰ τῶν θεοφορουμένων χειλέων τῶν Προφητῶν σου, ἐπιστράφητε πρός με, καὶ ἐπιστραφήσομαι πρὸς ὑμᾶς· καὶ τὸ, οὐ θελήσει θέλω τὸν θάνατον τοῦ ἁμαρτωλοῦ, ὡς τὸ ἐπιστρέψαι ϛ ζῆσαι αὐτόν. Αὐτὸς οὖν, Φιλάνθρωπε, καὶ τὸν παρόντα δοῦλόν σου ἐκ πλάνης ὁδοῦ αὐτοῦ ἐπιστρέφοντα, καὶ αἰτούμενον παρὰ σοῦ ἱλασμὸν, μὴ ἀποστραφῇς, ἀλλ' ἐν ἐλέει ἐπίσκεψαι, καὶ ἐν οἰκτιρμοῖς ἀνακάλεσαι· ὅτι σὺ εἶ ὁ Θεὸς, Θεὸς τῶν μετανούντων, ϛ τῶν πρὸς σὲ ἐπιστρεφόντων Σωτήρ· καὶ σοὶ τὴν δόξαν ἀναπέμπομεν, τῷ Πατρὶ, καὶ τῷ Υἱῷ, καὶ τῷ Ἁγίῳ Πνεύματι, νῦν, ϛ ἀεὶ, καὶ εἰς τοὺς αἰῶνας τῶν αἰώνων. Ἀμήν.

Εὐχὴ ἑτέρα. Τοῦ Κυρίου δεηθῶμεν.

Κύριε ὁ Θεὸς, ὁ τῶν πάντων ποιητὴς, καὶ Δεσπότης, ἡ πηγὴ τῆς ἀγαθότητος, ὁ Πατὴρ πάντων ἀνθρώπων, μάλιστα πιστῶν. ὁ μὴ παριδὼν τὸν ἄνθρωπον ἐκ τῆς τοῦ διαβόλου πανουργίας εἰς βυθὸν ἀπωλείας καὶ πλάνης κατενεχθέντα, ἀλλὰ διὰ τῆς σωτηρίου ἐνανθρωπήσεως τοῦ μονογενοῦς σου Υἱοῦ καὶ Θεοῦ ἡμῶν, τοῦτον ἀνάζητησας καὶ σώσας, καὶ πρὸς ἑαυτὸν ἐπαναγαγών. Αὐτὸς Δέσποτα φιλάνθρωπε, ϛ τὰ νῦν ἐπίβλεψον ἐπὶ τὸν δοῦλόν σου τοῦτον, πρόβατον τῆς λογικῆς ποίμνης τοῦ Χριστοῦ σου ὑπάρχοντα, ὃν ἐλυτρώσω ἐκ τῆς αἰχμαλωσίας τῶν ἀθέων ἐχθρῶν· μεθ' ὧν ἀγνοίᾳ παιδικῇ, ἢ βίᾳ τυραννικῇ τὰ τῆς ἐκείνων πλάνης ἤθη μετήρχετο. νῦν δὲ κατηξίωσας αὐτὸν τῇ τοῦ λαοῦ σου πολιτείᾳ συνενωθῆναι· καταυγάσον αὐτοῦ τὴν διάνοιαν τῇ δυνάμει ϛ ἐνεργείᾳ τοῦ Ἁγίου σου Πνεύματος, ὥστε τὸν ἐναποκείμενον τῇ ψυχῇ αὐτοῦ σπινθῆρα τοῦ σωτηριώδους Βαπτίσματος ταῖς αὔραις τῆς χάριτος νοητῶς ἐξαφθῆναι· καὶ τὴν ἐνσημανθεῖσαν αὐτῷ σφραγίδα ἐκτυπωτέρον ἐπιφαίνεσθαι ἐν τῇ καρδίᾳ αὐτοῦ, καὶ τοῖς λογισμοῖς διὰ τῆς σημειώσεως τοῦ Σταυροῦ τοῦ Χριστοῦ σου, τὴν εἰς σὲ ἐλπίδα, ϛ τὴν τῆς ἀληθείας ἐπίγνωσιν, ἵνα γινώσκῃ, καὶ προσκυνῇ σὲ τὸν μόνον Θεὸν καὶ Πατέρα, ϛ τὸν μονογενῆ σου Υἱὸν τὸν Κύριον ἡμῶν Ἰησοῦν Χριστὸν, ϛ τὸ Πνεῦμά σου τὸ Ἅγιον. ἕνωσον αὐτὸν τῇ Ἁγίᾳ σου Καθολικῇ ϛ Ἀποστολικῇ Ἐκκλησίᾳ. ἀπόστησον ἐκ τῆς αὐτοῦ διανοίας πᾶσαν συνήθειαν ἐθνικῆς ἀθεότητος, καὶ κατεύθυνον αὐτὸν ἐν ταῖς ἐντολαῖς σου, καὶ τοῖς προστάγμασί σου ἀξίως πορεύεσθαι, καὶ τῆς

τῶν σωτηρίων σου Μυστηρίων ἀκατακρίτως μεταλήψεως καταξίωσον· ἐν τῇ μελλούσῃ ζωῇ τῆς ἐπουρανίου σου Βασιλείας μέτοχον ἀναδεῖξον. Ὅτι σὺ εἶ ὁ Θεὸς ἡμῶν, Θεὸς τῶν ἐλεεῖν, καὶ σώζειν, καὶ σοὶ τὴν δόξαν ἀναπέμπομεν, τῷ Πατρὶ, καὶ τῷ Υἱῷ, καὶ τῷ Ἁγίῳ Πνεύματι, νῦν, καὶ ἀεὶ, καὶ εἰς τοὺς αἰῶνας τῶν αἰώνων. Ἀμήν.

Εὐχὴ ἑτέρα. Τοῦ Κυρίου δεηθῶμεν.

Κύριε ὁ Θεὸς ὁ παντοκράτωρ, ὁ Πατὴρ τοῦ Κυρίου ἡμῶν Ἰησοῦ Χριστοῦ, ὁ θέλων πάντας ἀνθρώπους σωθῆναι, καὶ εἰς ἐπίγνωσιν ἀληθείας ἐλθεῖν, ὃν διὰ τὸ ἀπολωλὸς πρόβατον τὸν μονογενῆ σου Υἱὸν ἤξαπος εἰλας εἰς τὸν Κόσμον Σωτῆρα καὶ Λυτρωτήν, ἵνα τὴν σὴν ἀναζητήσῃ καὶ ἀνασώσῃ εἰκόνα, σοῦ δεόμεθα, καὶ σὲ παρακαλοῦμεν, πρόσδεξαι τὸν δοῦλόν σου (τὸν δε) τοῖς οἰκτιρμοῖς σου προσερχόμενον, καὶ τυχόντα μὲν ἐκ παιδὸς τῆς Ὀρθοδόξου Πίστεως τῆς πρὸς σὲ διὰ τοῦ ἁγίου σου Βαπτίσματος. ἐκπεσόντα δὲ ταύτης διὰ μετανοίαν, ἤτοι ἄλλην περιπέτειαν· ἐπιστρέφοντα δὲ μοι, καὶ διὰ μετανοίας καὶ ἐπιγνώσεως πρὸς τὴν σὴν παλινδρομοῦντα χρηστότητα· ἔχεον ἐπ' αὐτὸν τῆς σῆς φιλανθρωπίας τὴν ἀναπλαγχνίαν· πρόσδεξαι αὐτὸν ὡς τὸν Ἀσωτον πρὸς σὲ τὸν Θεὸν καὶ Πατέρα ἐπαναστρέφοντα· ἀπόστησον ἀπ' αὐτοῦ πᾶσαν πλάνην, καὶ ἐπίμοιαν τοῦ ἐχθροῦ· σώφρονα τῇ τῶν λογικῶν σου προβάτων Ἁγίᾳ ποίμνῃ· κόσμησον αὐτὸν καὶ μοὶ τῇ δόξῃ τοῦ παναγίου ὀνόματος τοῦ Χριστοῦ σου, μέτοχον ἀναδεῖξον σὺν πᾶσι Πιστοῖς τῶν ἁγιασμάτων σου τῶν ἀγαθῶν, εἰς ἄφεσιν μὲν τῶν προγεγονότων σφαλμάτων αὐτοῦ, ἀσφάλειαν δὲ τοῦ μέλλοντος, καὶ φυλακὴν τῆς ψυχῆς καὶ τοῦ σώματος. δὸς αὐτῷ ἐν παντὶ καιρῷ καὶ τόπῳ πρὸς σὲ καταφεύγειν, σχολάζειν, ταῖς Ἐκκλησίαις σου, καὶ τὰ ἀρεστά σοι ἐπιτελεῖν· ἵνα καὶ κληρονόμος δι' ἀγαθοεργίας ἀναφανῇ τῆς ἐπουρανίου Βασιλείας, ἧς καὶ ἡμᾶς ἀξίωσον σὺν αὐτῷ. Χάριτι καὶ οἰκτιρμοῖς τοῦ Χριστοῦ σου, μεθ' οὗ εὐλογητὸς εἶ σὺν τῷ παναγίῳ, καὶ ἀγαθῷ, καὶ ζωοποιῷ σου Πνεύματι, νῦν, καὶ ἀεὶ, καὶ εἰς τοὺς αἰῶνας τῶν αἰώνων. Ἀμήν.

Εἰρήνη πᾶσι. Τὰς κεφαλὰς ἡμῶν τῷ Κυρίῳ κλίνωμεν.

Τοῦ Κυρίου δεηθῶμεν.

Κύριε ὁ Θεὸς ἡμῶν, ὁ κλίνας οὐρανοὺς, καὶ καταβὰς εἰς σωτηρίαν τοῦ γένους τῶν ἀνθρώπων· ὁ διὰ τοῦ Σταυροῦ σου τὴν προγονικὴν κατάραν ἐλευθερώσας ἡμᾶς, καὶ πρὸς τὴν μακαρίαν ζωὴν ἐπαναγαγών· ὁ ἐπὶ τῶν, γίνεσθαι χαρὰν ἐν Οὐρανῷ ἐπὶ ἁμαρτωλῷ μετανοοῦντι· πρόσδεξαι καὶ μοῦ τὸν ἀπολωλότα σου πρόβατον λογικὸν, καὶ τῇ ποί-

ποίμνῃ σου σύναψον, καὶ τοὺς ἁρπάσαντας λύκους ἀπ' αὐτοῦ ἀποσόβησον· ἀξίωσον αὐτὸν, πατεῖν ἐπάνω ὄφεων καὶ σκορπίων, τειχιζόμενον τῷ Σταυρῷ σου, καὶ φρουρούμενον τῇ δόξῃ τοῦ προσκυνητοῦ σου ὀνόματος, τοῦ ἐπικεκλημένου ἡμῖν τοῖς δούλοις σου. Σὺ γὰρ εἶ ὁ Θεὸς ἡμῶν, Θεὸς τοῦ ἐλεεῖν καὶ σώζειν, καὶ σοὶ τὴν δόξαν ἀναπέμπομεν, σὺν τῷ ἀνάρχῳ σου Πατρὶ, καὶ τῷ Παναγίῳ, καὶ ἀγαθῷ, καὶ ζωοποιῷ σου Πνεύματι, νῦν, καὶ ἀεὶ, καὶ εἰς τοὺς αἰῶνας τῶν αἰώνων. Ἀμήν.

Καὶ μετὰ τὴν Εὐχὴν, λαβὼν τὸ Ἅγιον Μύρον, χρίει αὐτὸν κατὰ τὴν τάξιν τῶν βαπτιζομένων, ποιῶν Σταυροῦ τύπον, ἐπί τε τοῦ μετώπου, καὶ τῶν ὀφθαλμῶν, καὶ τῶν μυκτήρων, καὶ τοῦ στόματος, καὶ τῶν δύο ὠτίων, καὶ τῶν χειρῶν, καὶ τοῦ στίθους, καὶ τῶν μεταφρένων, καὶ τῶν γονάτων, λέγων.

Σφραγὶς δωρεᾶς Πνεύματος Ἁγίου.

Καὶ μετὰ τὴν χρίσιν, λέγει τὴν Εὐχὴν ταύτην, ἐπάνω τῆς κεφαλῆς αὐτοῦ. Τοῦ Κυρίου δεηθῶμεν.

Κύριε ὁ Θεὸς ὁ παντοκράτωρ, ὁ διὰ τῆς ἀποστολῆς τοῦ Παναγίου σου Πνεύματος, χάριτος ἐμπλήσας τοὺς Μαθητὰς, καὶ τὸν δοῦλόν σου τοῦτον ἐπιστρέψας ἐκ τῆς πεπλανημένης ὁδοῦ, καὶ εἰς τὴν σὴν Πίστιν καθοδηγήσας, καὶ τῆς εὐωδίας τοῦ Ἁγίου σου Πνεύματος διὰ τῆς τοῦ Μύρου τούτου χρίσεως ἀξιώσας, φύλαξον αὐτὸν ἐν τῷ σῷ ἁγιασμῷ· δὸς αὐτῷ, κατὰ τὸ θέλημά σου πορεύεσθαι, καὶ καταξίωσον αὐτὸν σὺν ἡμῖν, ἐν ἀπολαύσει γενέσθαι καὶ τῶν φρικτῶν σου Μυστηρίων, καὶ τηρήσαντα τὴν εἰς σὲ Πίστιν ὀρθὴν, ἐπάξιον φανῆναι καὶ τῆς ἐπουραμίου σου Βασιλείας διὰ τῆς χάριτος τοῦ Χριστοῦ σου· μεθ' οὗ σοι πρέπει δόξα, τιμὴ, καὶ προσκύνησις, σὺν τῷ Παναγίῳ, καὶ ἀγαθῷ, καὶ ζωοποιῷ σου Πνεύματι, νῦν, καὶ ἀεὶ, καὶ εἰς τοὺς αἰῶνας τῶν αἰώνων. Ἀμήν.

Δόξα, καὶ νῦν, καὶ Ἀπόλυσις.

ΑΚΟΛΟΥΘΙΑ ΕΙΣ ΓΕΡΕΑ ΕΝΥΠΝΙΑΣΘΕΝΤΑ.

Μετὰ τὸν ἐνυπνιασμὸν, εὐθὺς ἀνίσταται. Καὶ ποιήσας Εὐλογητὸν, ἄρχεται τοῦ Τρισαγίου. Γὸ, Κύριε ἐλέησον, ιβ'. Δεῦτε προσκυνήσωμεν, γ. τὸν Ν'. εἶτα, τὸ, Κύριε εἰσάκουσον τῆς προσευχῆς μου. Ὁ Θεὸς εἰς τὴν βοήθειάν μου πρόσχες. Δόξα ἐν ὑψίστοις Θεῷ. Πιστεύω εἰς ἕνα Θεόν. τὸ, Ἄνω, ἄφω,

Καὶ Ἀπολυτίκιον, καὶ Κοντάκιον τῆς ἡμέρας. εἶθ' οὕτως τὰ Τροπάρια ταῦτα. Ἦχος, β'.

Ἥμαρτον εἰς σὲ Σωτὴρ, ὡς ὁ Ἄσωτος Υἱὸς, δέξαι με Πάτερ μεταμοῦντα, καὶ ἐλέησόν με ὁ Θεός.

Κράζω σοι Χριστὲ Σωτὴρ, τοῦ Τελώνου τὴν φωνὴν, ἱλάσθητί μοι, ὥσπερ ἐκείνῳ, καὶ ἐλέησόν με ὁ Θεός. θτ. Ἦχος, π. α'.

Μὴ ταχεῖαν σου σκέπην καὶ τὴν βοήθειαν, καὶ τὸ ἔλεος δεῖξον ἐπὶ τῷ δούλῳ σου, καὶ τὰ κύματα Ἁγνὴ σὺ καταπράϋνον, τῶν ματαίων λογισμῶν, καὶ τὴν πεσοῦσάν μου ψυχὴν, ἀνάστησον Θεοτόκε. οἶδα γὰρ οἶδα Παρθένε, ὅτι ἰσχύεις ὅσα καὶ βούλεσαι.

Τρισάγιον, τὸ, Παναγία Τριὰς, τὸ, Πάτερ ἡμῶν. Ὅτι σοῦ.

Ἕτερα π. ἦχος, βαρύς.

Ὡς ὁ περιπεσὼν εἰς τοὺς λῃστὰς, καὶ τετραυματισμένος, οὕτω κἀγὼ περιέπεσα ἐξ ἐμῶν ἁμαρτιῶν, ϛ τετραυματισμένη ὑπάρχει μου ἡ ψυχή. πρὸς τίνα καταφύγω ὁ ὑπεύθυνος ἐγὼ, εἰ μὴ πρὸς σὲ τὸν εὔσπλαγχνον τῶν ψυχῶν τὸν ἰατρόν; ἐπίχεε ἐπ' ἐμὲ ὁ Θεὸς τὸ μέγα σου ἔλεος.

Ὡς ὁ Ἄσωτος Υἱὸς, ἦλθον κἀγὼ Οἰκτίρμων· δέξαι με προσπίπτοντα, ὡς ἅμα τῶν μισθίων σου ὁ Θεὸς, καὶ ἐλέησόν με.

Ἦχος, π. δ'.

Ποῖς τῶν ἐμῶν λογισμῶν λῃσταῖς περιπεσὼν, ἐσυλήθην ὁ τάλας τὸν νοῦν, καὶ δεινῶς πληγωθεὶς, ὅλην μου τὴν ψυχὴν τετραυμάτισμαι, καὶ ἄνθεν κεῖμαι γυμνὸς ἀρετῶν ἐν τῇ τοῦ βίου ὁδῷ. Ἱερεὺς δὲ ἰδών με τῷ μώλοπι ὀδυνώμενον, διὰ τὸ ἀνίατον παρορῶν οὐκ ἀποβλέπει με. Λευίτης δὲ πάλιν μὴ φέρων τὴν ψυχοφθόρον ἀλγηδόνα, καὶ αὐτὸς κατιδὼν ἀντιπαρῆλθέ μοι. Σὺ δὲ ὁ εὐδοκήσας οὐκ ἐκ Σαμαρείας, ἀλλ' ἐκ Μαρίας σαρκωθῆναι Χριστὲ ὁ Θεὸς, τῇ φιλανθρωπίᾳ σου παράσχου μοι τὴν ἴασιν, ἐπιχέων ἐπ' ἐμὲ τὸ μέγα σου ἔλεος. Ἦχος, π. α'.

Ἐνυοῦ τὴν ἡμέραν τὴν φοβεράν, ϛ θρηνῶ μου τὰς πράξεις τὰς πονηράς. πῶς ἀπολογήσομαι τῷ ἀθανάτῳ Βασιλεῖ; ποίᾳ δὲ παρρησίᾳ ἀτενίσω τῷ Κριτῇ ὁ ἄσωτος ἐγώ; εὔσπλαγχνε Πάτερ, Υἱὲ μονογενὲς, καὶ Πνεῦμα τὸ Ἅγιον ἐλέησόν με.

Εἰς τὴν κοιλάδα τοῦ κλαυθμῶνος, εἰς τὸν τόπον ὃν διέθου, ὅταν καθίσῃς Ἐλεήμων, ποιῆσαι δικαίαν κρίσιν, μὴ δημοσιεύσῃς μου τὰ κεκρυμμένα, μηδὲ καταισχύνῃς με ἐνώπιον τῶν Ἀγγέλων· ἀλλὰ φεῖσαί μου ὁ Θεὸς, ϛ ἐλέησόν με. Δοξα.

Ἐγὼ

Ἐγὼ ὑπάρχω τὸ δένδρον τὸ ἄκαρπον Κύριε, καταμύξεως καρπὸν μὴ φόρων τὸ σύνολον, καὶ τὴν ἐκκοπὴν πτοῦμαι, καὶ τὸ πῦρ ἐκεῖνο δειλιῶ τὸ ἀκοίμητον. διόσε ἱκετεύω, πρὸ ἐκείνης τῆς ἀνάγκης ἐπίστρεψον, καὶ σῶσόν με.

Καὶ νῦν. Θεοτοκίον.

Ἐλπὶς τοῦ Κόσμου ἀγαθὴ, Θεοτόκε Παρθένε, τὴν σὴν καὶ μόνην φοβεραὶν προστασίαν αἰτοῦμαι· σπλαγχνίσθητι ἐπ' ἐμοὶ τῷ ἁμαρτωλῷ, καὶ δυσώπησον τὸν ἐλεήμονα Θεὸν, ῥυσθῆναι τὴν ἐμὴν ψυχὴν ἐκ πάσης ἀπειλῆς μόνη εὐλογημένη.

Τὸ, Κύριε ἐλέησον, μ'.

Καὶ ἡ Εὐχὴ αὕτη, Μάρκου Μοναχοῦ.

Ἄχραντε, ἀμόλυντε, πολυεύσπλαγχνε Κύριε, ὁ τῇ ἀναλήψει τῆς σῆς ἀνθρωπότητος τὴν ἡμετέραν φύσιν τῆς φθορᾶς ἀπαλλάξας, καὶ τῇ ἐνώσει τῆς κρείτονος ὅλην καθαγιάσας· ὁ τοῖς εἰς σὲ τὸν μόνον ἀληθινὸν Θεὸν, ἀνενδοιάστως πιστεύουσι, τὴν χάριν σου δαψιλῶς παρεχόμενος, καὶ ἐν τῇ ἀσθενείᾳ τῆς σαρκὸς τὸν μεγάλαυχον καταισχύνων, καὶ παλαιὸν πτέρνιστήν. αὐτὸς εὐόργετα Κύριε, κἀμὲ τὸν ἐμπαθῆ καὶ φιλαμαρτήμονα, διὰ τῆς καθ' ὕπνον φαντασίας χρανθέντα κάθαρον ἀπὸ παντὸς μολυσμοῦ σαρκὸς καὶ πνεύματος, καὶ μὴ λογίσῃ τοῦτο εἰς ἁμαρτίαν, εἴτε φθόνῳ τοῦ μισοκάλου καὶ ἀνυποστάτου Δαίμονος διὰ τῆς ὀνειρώσεως ἐμολύνθην, εἴτ' ἀμελείᾳ, καὶ ἀκρασίᾳ τῶν βλαβερῶν, ἢ ἕξει πονηρᾷ καὶ προσλήψεων τυραννίδι. ἐνίσχυσον δέ με τοῦ λοιποῦ κατὰ τῆς αὐτοῦ σκαιότητος, καὶ μανίας τῇ παντοδυνάμῳ σου χάριτι, καὶ ἀνώτερον τῶν αὐτοῦ ποικίλων ἐπινοιῶν διατήρησον, τὸν τῆς σωφροσύνης μου λύχνον, ἄσβεστον μέχρι τέλους διαφυλάττων· ἵνα μυσαρᾶς μὲν ἁπάσης τῶν γαργαλισμῶν ἡδυπαθείας, καὶ παντοίας φοβερᾶς τῶν νυκτερινῶν φαντασιῶν ἀχλύος, διὰ τῆς σῆς βοηθείας ἀπηλλαγμένος, τῇ φωταυγεῖ θεωρίᾳ τῶν ἐπιθυμητῶν καὶ ὑπὲρ μέλι καὶ κηρίον ἡδυνόντων κριμάτων σου, νυκτὸς καὶ ἡμέρας ἐμμελετῶν ἐν καθαρῷ συνειδότι, τῶν ζωοποιῶν καὶ ἀθανάτων σου μυστηρίων μετασχεῖν ἀξιωθήσωμαι, πρεσβείαις τῆς ἀφθόρως τεκούσης σε Παναχράντου Δεσποίνης ἡμῶν Θεοτόκου, καὶ Ἀειπαρθένου Μαρίας, καὶ πάντων τῶν Ἁγίων. Ἀμήν.

Εὐχὴ ἑτέρα, τοῦ Μεγάλου Βασιλείου.

Πολυεύσπλαγχνε, ἀκήρατε, ἀμόλυντε, ἄχραντε, μόνε ἀναμάρτητε Κύριε, κάθαρόν με τὸν ἀχρεῖον δοῦλόν σου ἀπὸ παντὸς μολυσμοῦ σαρκὸς καὶ πνεύματος, καὶ τῆς νῦν ἐξ ἀπροσεξίας μου, καὶ ῥαθυμίας ἐπιγενομένης μοι ἀκαθαρσίας μετὰ τῶν ἄλλων μου πασῶν

ἀνομιῶν, καὶ ἀνάδειξόν με ἄσπιλον διὰ τῆς χάριτος τοῦ Χριστοῦ σου, ϛ ἁγίασόν με τῇ ἐπιφοιτήσει τοῦ Ἁγίου σου Πνεύματος, ἵνα ἀναμήψας ἐκ τῆς ὁμίχλης τῶν ἀκαθαρσιῶν μου καὶ τῶν φαντασιῶν τοῦ Διαβόλου, ἔτι δὲ ϛ ἀπὸ παντὸς μολυσμοῦ διαβολικοῦ, καταξιωθῶ ἐν καθαρᾷ συνειδήσει, ἀνοῖξαι τὸ ῥυπαρόν μου στόμα καὶ ἐναγές, εἰς τὸ ὑμνῆσαι τὸ Παναγίον ὄνομα τοῦ Πατρὸς, ϛ τοῦ Υἱοῦ, καὶ τοῦ Ἁγίου Πνεύματος. καὶ οὕτω μεταλαχεῖν ἀνενόχως καὶ ἀκατακρίτως τῶν ἀχράντων, ἀθανάτων, ὑπεραγίων, ϛ ζωοποιῶν μυστηρίων τοῦ μονογενοῦς σου Υἱοῦ, τοῦ Κυρίου καὶ Θεοῦ καὶ Σωτῆρος ἡμῶν Ἰησοῦ Χριστοῦ. μεθ' οὗ εὐλογητὸς εἶ, σὺν τῷ Παναγίῳ, ϛ ἀγαθῷ, καὶ ζωοποιῷ σου Πνεύματι, νῦν, καὶ ἀεὶ, ϛ εἰς τοὺς αἰῶνας τῶν αἰώνων. Ἀμήν.

Εὐχὴ ἑτέρα, τοῦ αὐτοῦ· τινὲς δέ φασιν εἶναι ταύτην τοῦ Ὁσίου Πατρὸς ἡμῶν Μαρτινιανοῦ.

ΠΑλιν ὑπεσκελίσθην ὁ τάλας τὸν νοῦν, τῇ πονηρᾷ συνηθείᾳ τῆς ἁμαρτίας δουλεύων· πάλιν ὁ τοῦ σκότους ἄρχων, καὶ τῆς ἐμπαθοῦς ἡδονῆς ὁ γεννήτωρ αἰχμάλωτον εἷλε με, καὶ ὥσπερ δοῦλον τεταπεινωμένον, τῷ ἑαυτοῦ θελήματι, ταῖς ἐπιθυμίαις τῆς σαρκὸς δουλεύειν καταναγκάζει με· ϛ τί ποιήσω Κύριε, Κύριε, λυτρωτὰ καὶ ὑπέρασπιστὰ τῶν πεποιθότων ἐπὶ σοί; πρὸς σὲ πάλιν ἐπιστραφήσομαι, καὶ στενάξω, καὶ συγγνώμην αἰτήσω τῶν πεπραγμένων μοι. ἀλλὰ δέδοικα ϛ τρέμω, μήπως καθ' ἑκάστην ἐξομολογούμενος, καὶ ἀποχὴν τῶν κακῶν ἐπαγγελλόμενος, καὶ καθ' ὥραν ἁμαρτάνων, καὶ μὴ ἀποδιδοὺς τὰς εὐχάς μου σοὶ τῷ Θεῷ μου, τὴν μακροθυμίαν σου διεγείρω πρὸς ἀγανάκτησιν. καὶ τίς ὑποίσει Κύριε τὸν θυμόν σου; γινώσκων οὖν τὸ πλῆθος τῶν οἰκτιρμῶν σου, ϛ τὴν ἄβυσσον τῆς φιλανθρωπίας σου, πάλιν ἐπιῤῥίπτω ἐμαυτὸν εἰς τὰ ἐλέη σου, ϛ κράζω σοι τὸ, ἥμαρτον ὁ Θεὸς, καὶ ἐλέησόν με τὸν παραπεπτωκότα· δός μοι χεῖρα βοηθείας τῷ ἐν βόθρῳ τῶν ἡδονῶν βεβυθισμένῳ, καὶ μὴ καταλίπῃς με Κύριε τὸ πλάσμα σου, φθαρῆναι ταῖς ἀνομίαις καὶ ταῖς ἁμαρτίαις μου· ἀλλὰ τῇ συνήθει σου χρηστότητι χρησάμενος, ῥῦσαί με τοῦ μιασμοῦ, καὶ τοῦ ῥύπου τῆς σαρκός μου, ϛ τῶν ἐμπαθῶν λογισμῶν μου τῶν καθ' ἑκάστην καταχραινόντων τὴν ἐμὴν ἀθλίαν ψυχήν. ἰδοὺ γὰρ Κύριε ὁ Θεός μου, οὐκ ἔστι τόπος ἐν ταύτῃ καθαρὸς, ἀλλ' ὅλη λελέπρωται, τὴν ὁλοσώματον ἔχουσα πληγήν· αὐτὸς οὖν ὡς ἰατρὸς τῶν ψυχῶν καὶ τοῦ ἐλέους πηγὴ, καθάρισον ταύτην τῇ τῶν δακρύων μου καθάρσει, ταῦτα προχέων ἐν ἐμοὶ δαψιλῶς, ϛ ἐπίχεε τὴν φιλανθρωπίαν σου, καὶ ἴασαι τὰ συντρίμματα

ματα αὐτῆς, καὶ δός μοι τὴν ἴασιν καὶ κάθαρσιν, καὶ μὴ ἀποστρέψῃς τὸ πρόσωπόν σου ἀπ' ἐμοῦ, καὶ καταφάγηταί με τὸ τῆς ἀπογνώσεως πῦρ. ἀλλ' ὥσπερ εἶπας ὁ ἀψευδὴς Θεὸς, ὅτι μεγάλη χαρὰ γίνεται ἐπὶ ἁμαρτωλοῦ μετανοίᾳ, τοῦτο πραχθείη καὶ ἐπ' ἐμοὶ τῷ ἁμαρτωλῷ· καὶ μὴ κλείσῃς τὰ ὦτα τῆς εὐσπλαγχνίας σου εἰς τὴν προσευχὴν τῆς μετανοίας μου· ἀλλ' ἄνοιξόν μοι ταῦτα, ὡς θυμίαμα κατευθυνθήτω ἐνώπιόν σου· οἶδας γὰρ τὴν ἀσθένειαν τῆς φύσεως ὁ Πλάστης, ὡς τὸν ὄλισθον τῆς νεότητος, ὡς παρορᾷς ἁμαρτίας, καὶ τὴν μετάνοιαν ἐκδέχῃ τῶν ἐν ἀληθείᾳ ἐξομολογουμένων σοι. Ὅτι σὺ εἶ μόνος ἀναμάρτητος, ὁ αἴρων τὴν ἁμαρτίαν τοῦ Κόσμου, καὶ σοὶ τὴν δόξαν ἀναπέμπομεν, τῷ Πατρὶ, ὡς τῷ Υἱῷ, ὡς τῷ Ἁγίῳ Πνεύματι, νῦν, ὡς ἀεὶ, καὶ εἰς τοὺς αἰῶνας τῶν αἰώνων. Ἀμήν.

Καὶ ποιεῖ μετανοίας, Ν'. Ὀφείλει δὲ λέγειν κατὰ μετάνοιαν, τὸ, Ὁ Θεὸς ἱλάσθητί μοι τῷ ἁμαρτωλῷ, ὡς ἐλέησόν με, διὰ τὸ ὄνομά σου τὸ ἅγιον, ἢ τὸ, Ἡμαρτόν σοι Κύριε, συγχώρησόν μοι τῷ ἀσώτῳ. εἶτα λέγει τὸ, Ὁ ἐν παντὶ καιρῷ. Τὴν τιμιωτέραν. Ἐν ὀνόματι Κυρίου, εὐλόγησον Πάτερ. Καὶ ἡ Εὐχὴ, Δέσποτα Θεὲ Πάτερ Παντοκράτωρ· Εἶτα, Τρισάγιον, τὸ, Παναγία Τριάς. τὸ, Πάτερ ἡμῶν. τὸ, Κύριε ἐλέησον, ιβ'. Τὴν τιμιωτέραν. Τῇ ὑπερμάχῳ. Καὶ γίνεται Ἀπόλυσις.

Καὶ εἰ μὲν ἐστιν ἡ φαντασία ἐκ δαιμονικῆς ἐπηρείας, ποιεῖ ὁ Ἱερεὺς τὴν αὐτὴν διάταξιν, καὶ ἱερουργεῖ· ὁ δὲ λαϊκὸς μεταλαμβάνει.

Εἰ δὲ ἐκ πολυποσίας γένηται, μὴ ἅπτου, κατὰ τὸν, δ'. Κανόνα τοῦ Διονυσίου, καὶ κατὰ τὸν μέγαν Ἀθανάσιον ἐν τῇ πρὸς Ἀμμοῦν Ἐπιστολῇ, καὶ κατὰ τὸν μέγαν Βασίλειον ἐν τοῖς Ἀσκητικοῖς· ζήτει ταῦτα εἰς τὸν Νόμον, εἰς τὸ, Κ, στοιχεῖον, ἐν Κεφαλαίῳ, κ ή.

Εὐχὴ ἐπὶ Ἔχθρας Εἰρηνεύουσης.

Εὐχαριστοῦμέν σοι Δέσποτα φιλάνθρωπε, τῷ Βασιλεῖ τῶν αἰώνων, ὡς δοτῆρι τῶν ἀγαθῶν, τῷ καθελόντι τῆς ἔχθρας τὸ μεσότοιχον, καὶ εἰρήνην βραβεύσαντι τῷ γένει τῶν ἀνθρώπων· τῷ δωρησαμένῳ ὡς νῦν εἰρήνην τοῖς δούλοις σου. ῥίζωσον ἐν αὐτοῖς τὸν φόβον σου, καὶ τὴν πρὸς ἀλλήλους ἀγάπην βεβαίωσον. κατάσβεσον πᾶσαν ἔριν, περίελε πάντα τὰ τῆς διχοστασίας σκάνδαλα. Ὅτι σὺ εἶ

ἡ εἰρήνη ἡμῶν, καὶ σοὶ τὴν δόξαν ἀναπέμπομεν, τῷ Πατρὶ, καὶ τῷ Υἱῷ, καὶ τῷ Ἁγίῳ Πνεύματι, νῦν, καὶ ἀεὶ, καὶ εἰς τοὺς αἰῶνας τῶν αἰώνων. Ἀμήν.

Εὐχὴ εἰς τὸ εὐλογῆσαι τὰ Βαΐα, τῇ Κυριακῇ τῶν Βαΐων.

Τοῦ Κυρίου δεηθῶμεν.

ΚΥριε ὁ Θεὸς ἡμῶν, ὁ καθήμενος ἐπὶ τῶν Χερουβὶμ, ὁ ἐξεγείρας τὴν δυναστείαν, καὶ ἀποστείλας τὸν μονογενῆ σου Υἱὸν τὸν Κύριον ἡμῶν Ἰησοῦν Χριστὸν, ἵνα σώσῃ τὸν Κόσμον διὰ τοῦ Σταυροῦ, τῆς ταφῆς, καὶ τῆς ἀναστάσεως αὐτοῦ. οὗ παραγενομένου ἐν Ἱερουσαλὴμ ἐπὶ τὸ ἑκούσιον πάθος, ὁ Λαὸς ὁ καθήμενος ἐν σκότει, καὶ σκιᾷ θανάτου, λαβόντες τὰ τῆς νίκης σύμβολα, τοὺς κλάδους τῶν δένδρων, καὶ τὰ Βαΐα τῶν φοινίκων τὴν Ἀνάστασιν προεμήνυσαν. Αὐτὸς Δέσποτα καὶ ἡμᾶς, τοὺς κατὰ μίμησιν ἐκείνων τῇ προεορτίῳ ταύτῃ ἡμέρᾳ Βαΐα καὶ κλάδους δένδρων ἐν χερσὶν φέροντας, διατήρησον, ὡς ἐκεῖνοι οἱ ὄχλοι καὶ οἱ παῖδες τὸ ὡσαννά σοι προσέφερον, διαφύλαξον, ὅπως ἐν ὕμνοις καὶ ᾠδαῖς πνευματικαῖς, καταξιωθῶμεν τῆς ζωοποιοῦ καὶ φιλανθρώπου Ἀναστάσεως, ἐν Χριστῷ Ἰησοῦ τῷ Κυρίῳ ἡμῶν, μεθ' οὗ εὐλογητὸς εἶ σὺν τῷ Παναγίῳ, καὶ ἀγαθῷ, καὶ ζωοποιῷ σου Πνεύματι, νῦν, καὶ ἀεὶ, καὶ εἰς τοὺς αἰῶνας τῶν αἰώνων. Ἀμήν.

Ὅταν Σταυροῖ ὁ Ἱερεὺς Πάθος νοσήματος μετὰ τῆς Ἁγίας Λόγχης.

ΕΤαυρωθέντος σου Χριστὲ, ἀνῃρέθη ἡ τυραννὶς, ἐπατήθη ἡ δύναμις τοῦ ἐχθροῦ· οὔτε γὰρ Ἄγγελος, οὐκ ἄνθρωπος, ἀλλ' αὐτὸς ὁ Κύριος, ἔσωσεν ἡμᾶς, δόξα σοι. Δόξα.

Ἐξηγόρασας ἡμᾶς ἐκ τῆς κατάρας τοῦ Νόμου, τῷ τιμίῳ σου Αἵματι τῷ Σταυρῷ προσηλωθεὶς, καὶ τῇ Λόγχῃ κεντηθεὶς, τὴν ἀθανασίαν ἐπήγασας ἀνθρώποις, Σωτὴρ ἡμῶν δόξα σοι. Καὶ νῦν.

ΛΌγχη πλευρὰν ὦ Χριστέ μου νυγείς σου, τὴν ἐκ πλευρᾶς ἀνθρωπίνης κτισθεῖσαν, ὀλέθρου πᾶσι βροτοῖς γεγονυῖαν πρόξενον, τῆς κατάρας ἠλευθέρωσας.

Δόξα, καὶ νῦν, καὶ Ἀπόλυσις.

ΑΚΟ-

Α'ΚΟΛΟΥΘΙ'Α ΕΙ'Σ ΥΙ'ΟΘΕΣΙ'ΑΝ.

Ἵσταται ὁ μέλλων ἀναγεννῆσθαι Υἱὸς, ἢ Θυγάτηρ, ἔσωθεν τῶν Πυλῶν τοῦ Ἁγίου Θυσιαστηρίου, καὶ ὁ Ἀνάδοχος ἔξωθεν, ἀμφότεροι κηροὺς κατέχοντες ἀπτομένους. Ὁ δὲ Ἱερεὺς, φορῶν τὴν Ἱερατικὴν στολὴν, ποιεῖ Εὐλογητόν. τὸ Τρισάγιον. τὸ, Παναγία τριάς. τὸ, Πάτερ ἡμῶν. Ὅτι σοῦ. τὸ Ἀπολυτίκιον τῆς ἡμέρας. Τὸ Κοντάκιον τοῦ Ἁγίου τῆς Μονῆς. Εἶθ' οὕτως ὁ Ἱερεὺς τὴν Εὐχήν.

Τοῦ Κυρίου δεηθῶμεν.

Κύριε ὁ Θεὸς ἡμῶν, ὁ διὰ τοῦ ἠγαπημένου σου παιδὸς, Κυρίου δὲ ἡμῶν Ἰησοῦ Χριστοῦ, τέκνα καλέσας ἡμᾶς Θεοῦ, Υἱοθεσίᾳ καὶ χάριτι τοῦ παντοδυνάμου, σὺ Ἁγίου σου Πνεύματος, ὁ εἰπὼν ἐγὼ ἔσομαι αὐτῷ εἰς Πατέρα, καὶ αὐτὸς ἔσται μοι εἰς Υἱόν. αὐτὸς φιλάνθρωπε Βασιλεῦ, ἐπίβλεψον ἐξ Ἁγίου σου κατοικητηρίου ἐπὶ τοὺς δούλους σου τούτους, καὶ οὓς ἡ φύσις κατὰ σάρκα διεστηκότας ἀλλήλων ἐγέννησε, τούτους αὐτὸς εἰς Πατέρα καὶ Υἱὸν ἕνωσον τῷ Ἁγίῳ σου Πνεύματι· στήριξον αὐτοὺς τῇ ἀγάπῃ σου, συνδέσον αὐτοὺς τῇ εὐλογίᾳ σου, εὐλόγησον αὐτοὺς ἐν τῇ δόξῃ σου, ἑδραίωσον αὐτοὺς ἐν πίστει σου. φυλάττων διαπαντὸς, σὺ μὴ ἀθετῶν τὰ ἐκπορευόμενα διὰ τῶν χειλέων αὐτῶν, σὺ γενοῦ μεσίτης τῆς αὐτῶν ὑποσχέσεως· ἵνα ἀδιάῤῥητον μέχρι τέλους τῆς ζωῆς αὐτῶν τὴν σχέσιν ἣν ἐπὶ σοὶ ὡμολόγησαν, σὺ ἄψευστον διαφυλάττωσιν ἐν σοὶ ζῶντες τῷ μόνῳ ζῶντι, καὶ ἀληθινῷ Θεῷ ἡμῶν, καὶ ἀξίωσον αὐτοὺς κληρονόμους τῆς Βασιλείας σου. Ὅτι πρέπει σοι πᾶσα δόξα, τιμὴ, καὶ προσκύνησις, τῷ Πατρὶ, καὶ τῷ Υἱῷ, καὶ τῷ Ἁγίῳ Πνεύματι, νῦν, καὶ ἀεὶ, καὶ εἰς τοὺς αἰῶνας τῶν αἰώνων. Ἀμήν.

Ὁ Ἱερεύς. Εἰρήνη πᾶσι.

Ὁ Διάκονος. Τὰς κεφαλὰς ὑμῶν τῷ Κυρίῳ κλίνατε.

Δέσποτα, Δέσποτα, ὁ τῆς Κτίσεως πάσης δημιουργὸς, ὁ ἐν τῷ πρώτῳ Ἀδὰμ κατὰ σάρκα φυσικὴν δεσμήσας συγγένειαν, ἐν δὲ Χριστῷ Ἰησοῦ τῷ ἠγαπημένῳ Υἱῷ σου καὶ Θεῷ ἡμῶν, χάριτι καὶ ἡμᾶς συγγενεῖς σου ἀναδείξας· σοὶ τῷ μόνῳ εἰδότι τὰ πάντα καὶ πρὶν γενέσεως, οἱ δοῦλοί σου οὗτοι τὰς κεφαλὰς ὑποκλίνουσι, τῆς παρὰ σοῦ εὐλογίας δεόμενοι, καὶ τῷ ἐν σοὶ συνδέσμῳ εἰς Πατέρα, καὶ Υἱὸν ἀλλήλους ἐπιγράφοντες, τύχοιεν ὧν ἐλπίζουσι καὶ τῆς ἑαυτοῖς ὀφειλομένης

κατα-

καταστάσεως, καὶ τῆς ἐν σοὶ Υἱοθεσίας, ἐπαξίως πολιτευόμενοι· ἵνα ὡς ἐν πᾶσι, καὶ ἐν τούτῳ δοξάζηταί σου τὸ ὄνομα, τοῦ Πατρὸς, καὶ τοῦ Υἱοῦ, καὶ τοῦ Ἁγίου Πνεύματος, νῦν, καὶ ἀεὶ, καὶ εἰς τοὺς αἰῶνας τῶν αἰώνων. Ἀμήν.

Καὶ λαμβάνει ὁ Πατὴρ τὸν Υἱὸν ἐκ τοῦ Θυσιαστηρίου. Ὁ δὲ Υἱὸς πίπτει εἰς τοὺς πόδας τοῦ Πατρὸς, καὶ πατεῖ αὐτὸν ὁ Πατὴρ εἰς τὸν τράχηλον, λέγων· Σήμερον Υἱός μου εἶ σὺ, ἐγὼ σήμερον γεγέννηκά σε. Καὶ ἀνίστῳ αὐτόν· εἶτα ἀσπάζονται ἀλλήλους. Ὁ δὲ Ἱερεὺς ποιεῖ Ἀπόλυσιν, καὶ εὐλογεῖ αὐτοὺς, καὶ διδάσκει αὐτούς.

Α'ΚΟΛΟΥΘΙ'Α ΕΙ'Σ ΚΑ'ΜΙΝΟΝ.

Ποιεῖ ὁ Ἱερεὺς Ἁγιασμόν. Μετὰ δὲ τὸν Ἁγιασμὸν, λέγει τὰς Εὐχάς.

Τοῦ Κυρίου δεηθῶμεν.

Ὁ Θεὸς ὁ αἰώνιος, ὁ τὴν ἑπταπλάσιον Κάμινον, καὶ τὴν φλόγα τὴν ἐν Βαβυλῶνι εἰς δρόσον μεταβαλὼν, καὶ τοὺς ἐν αὐτῷ βληθέντας ἀπὸ τοῦ Βασιλέως Ναβουχοδονόσορ Ἁγίους τρεῖς Παῖδας, Ἀνανίαν, Ἀζαρίαν, καὶ Μισαὴλ, σῴους διαφυλάξας. Αὐτὸς εὐλόγησον καὶ τὴν Κάμινον ταύτην διὰ τὸ μέγα σου ἔλεος, καὶ εὐλόγησον τὰ ἔργα τῶν χειρῶν τῶν δούλων σου, καὶ εὐόδωσον αὐτὰ ἐν τῇ ἀγαθοεργίᾳ σου· κατεύθυνον αὐτὰ κατὰ τὸ πλῆθος τῶν οἰκτιρμῶν σου· πρεσβείαις τῆς ὑπεραγίας Δεσποίνης ἡμῶν Θεοτόκου, καὶ Ἀειπαρθένου Μαρίας, δυνάμει τοῦ τιμίου καὶ ζωοποιοῦ Σταυροῦ, προστασίαις τῶν παμμεγίστων Ταξιαρχῶν, Μιχαὴλ, καὶ Γαβριὴλ, καὶ πασῶν τῶν ἐπουρανίων Δυνάμεων ἀσωμάτων, τοῦ τιμίου ἐνδόξου Προφήτου Προδρόμου καὶ Βαπτιστοῦ Ἰωάννου, τῶν Ἁγίων ἐνδόξων καὶ πανευφήμων Ἀποστόλων, τοῦ Ἁγίου Ἱερομάρτυρος Κυπριανοῦ, τοῦ ἐν Ἁγίοις Πατρὸς ἡμῶν Νικολάου Ἀρχιεπισκόπου Μύρων τῆς Λυκίας τοῦ θαυματουργοῦ, καὶ πάντων τῶν Ἁγίων. Ὅτι σὺ εἶ ὁ εὐλογῶν, καὶ ἁγιάζων τὰ σύμπαντα Χριστὲ ὁ Θεὸς ἡμῶν, καὶ σοὶ τὴν δόξαν ἀναπέμπομεν, τῷ Πατρὶ, καὶ τῷ Υἱῷ, καὶ τῷ Ἁγίῳ Πνεύματι, νῦν, καὶ ἀεὶ, καὶ εἰς τοὺς αἰῶνας τῶν αἰώνων. Ἀμήν.

Εὐχὴ ἑτέρα.

Δέσποτα Κύριε ὁ Θεὸς ἡμῶν, ὁ ἐν ὑψηλοῖς κατοικῶν, καὶ τὰ πάντα ἐφορῶν, ὁ εὐλογήσας τὸν οἶκον Λάβαν ἐπὶ τῆς εἰσόδου τοῦ Ἰακώβ, καὶ τὸν οἶκον Πεντεφρὶ ἐπὶ τῇ εἰσόδῳ τοῦ Ἰωσὴφ, ὁ εὐλογήσας

τὸν

τὸν οἶκον Ἀμιναδὰβ ἐπὶ τῇ εἰσόδῳ τῆς Κιβωτοῦ· ὁ διὰ τῆς ἐναυθρωπήσεως τοῦ Χριστοῦ σου, σωτηρία γενόμενος τοῦ οἴκου Ζακχαίου. Αὐτὸς εὐλόγησον, τὴν κάμινον ταύτην, καὶ τοὺς ἐνοργοῦντας αὐτὴν τῷ σῷ φόβῳ διατήρησον, καὶ ἀβλαβεῖς αὐτοὺς ἀπὸ τῶν ἀντικειμένων διαφύλαξον, καὶ τὴν σὴν εὐλογίαν ἐξ ὕψους κατοικητηρίου σου κατάπεμψον αὐτοῖς, καὶ εὐλόγησον ϛ πλήθυνον τὰ ἔργα τῶν χειρῶν αὐτῶν, ἵνα πάντοτε εὐχαρίστως δοξάζωμεν τὸ παναγίον ὄνομά σου, τοῦ Πατρὸς, καὶ τοῦ Υἱοῦ, ϛ τοῦ Ἁγίου Πνεύματος, νῦν, καὶ ἀεὶ, ϛ εἰς τοὺς αἰῶνας τῶν αἰώνων. Ἀμήν.

Εἶτα λέγει τὰς Λιτήσεις.

Ἐλέησον ἡμᾶς ὁ Θεὸς, κατὰ τὸ μέγα ἔλεός σου.

Ἔτι δεόμεθα ὑπὲρ ἐλέους, ζωῆς, εἰρήνης, ὑγείας, σωτηρίας, ἐπισκέψεως, συγχωρήσεως τῶν ἁμαρτιῶν τῶν δούλων σου (τῶν δε,) καὶ ὑπὲρ τοῦ εὐλογηθῆναι, καὶ πληθυνθῆναι τὰ ἔργα τῶν χειρῶν τῶν κοπιώντων ἐν τῇ Καμίνῳ (τῇ δε) δεόμεθά σου Κύριε, ἐπάκουσον; ϛ ἐλέησον.

Ἐπάκουσον ἡμῶν ὁ Θεὸς ὁ Σωτὴρ ἡμῶν, ἡ ἐλπὶς πάντων τῶν περάτων τῆς γῆς, καὶ τῶν ἐν θαλάσσῃ μακρὰν, καὶ ἵλεως γενοῦ ἐπὶ ταῖς ἁμαρτίαις ἡμῶν, καὶ ἐλέησον ἡμᾶς.

Ἐλεήμων γὰρ καὶ φιλάνθρωπος Θεὸς ὑπάρχεις, καὶ σοὶ τὴν δόξαν ἀναπέμπομεν, τῷ Πατρὶ, ϛ τῷ Υἱῷ, καὶ τῷ Ἁγίῳ Πνεύματι, νῦν, ϛ ἀεὶ, καὶ εἰς τοὺς αἰῶνας τῶν αἰώνων. Ἀμήν.

Καὶ ῥαντίζει τὴν Κάμινον, καὶ τοὺς ὄντας ἐκεῖ.

Εἶτα ποιεῖ Ἀπόλυσιν.

ΑΚΟΛΟΥΘΙΑ ΕΙΣ ΠΑΙΔΑΣ ΚΑΚΟΣΚΟΠΟΥΣ.

Εὐλογήσαντος τοῦ Ἱερέως, τὸ Τρισάγιον, τὸ Παναγία Τριὰς, τὸ Πάτερ ἡμῶν. Ὅτι σοῦ ἐστιν.

Καὶ τὰ Τροπάρια ταῦτα.

Ὡς ἐν μέσῳ τῶν Μαθητῶν σου παρεγένου Σωτὴρ, τὴν εἰρήνην δοὺς αὐτοῖς, ἐλθὲ καὶ μεθ' ἡμῶν, καὶ σῶσον ἡμᾶς.

Οὓς ἀγραμμάτους Μαθητὰς, τὸ Πνεῦμά σου τὸ ἅγιον, παιδευτὰς ἀνέδειξε Χριστὲ ὁ Θεὸς, καὶ τῇ πολυφθόγγῳ ἁρμονίᾳ τῶν γλωσσῶν, τὴν πλάνην ἐμείωσεν, ὡς παντοδύναμος.

Γλώσσαις ἀλλογενῶν ἐκαινούργησας Χριστὲ, τοὺς σοὺς Μαθητὰς, ἵνα

ἵνα δι' αὐτῶν σὲ κηρύξωσι τὸν ἀθάνατον Λόγον καὶ Θεὸν, τὸν παρέχοντα ταῖς ψυχαῖς ἡμῶν τὸ μέγα ἔλεος. Δόξα.

Βασιλεῦ Οὐράνιε, Παράκλητε, τὸ Πνεῦμα τῆς ἀληθείας, ὁ πανταχοῦ παρὼν, ϛ τὰ πάντα πληρῶν, ὁ θησαυρὸς τῶν ἀγαθῶν, ἢ ζωῆς χορηγὸς, ἐλθὲ ἢ σκήνωσον ἐν ἡμῖν, ἢ καθάρισον ἡμᾶς ἀπὸ πάσης κηλίδος, ϛ σῶσον ἀγαθὲ τὰς ψυχὰς ἡμῶν.

Καὶ νῦν. Θεοτοκίον.

Τῆς εὐσπλαγχνίας τὴν πύλην ἄνοιξον ἡμῖν εὐλογημένη Θεοτόκε. ἐλπίζοντες εἰς σὲ μὴ ἀστοχήσωμεν. ῥυσθείημεν διὰ σοῦ τῶν περιστάσεων· σὺ γὰρ εἶ ἡ σωτηρία τοῦ γένους τῶν Χριστιανῶν.

Εἶθ' οὕτω λέγει ὁ Ἱερεὺς τὰς Εὐχὰς εἰς τὴν κεφαλὴν τοῦ Παιδίου.

Τοῦ Κυρίου δεηθῶμεν.

Κύριε Ἰησοῦ Χριστὲ ὁ Θεὸς ἡμῶν, ὁ ἐνοικήσας εἰς τὰς καρδίας τῶν δώδεκα Ἀποστόλων, ἀνυποκρίτως, διὰ τῆς χάριτος τοῦ Παναγίου Πνεύματος, τοῦ κατελθόντος ἐν εἴδει πυρίνων γλωσσῶν. καὶ τούτων τὰ χείλη ἀνοίξας, ϛ ἤρξαντο λαλεῖν ἑτέραις γλώσσαις. Αὐτὸς Κύριε Ἰησοῦ Χριστὲ ὁ Θεὸς ἡμῶν, ἐξαπόστειλον αὐτὸ τὸ Πνεῦμά σου τὸ ἅγιον ἐπὶ τὸ παρὸν Παιδίον (τὸ δεῖνα,) ϛ ἐμφύτευσον εἰς τὰ ὦτα τῆς καρδίας αὐτοῦ τὰ ἱερὰ γράμματα, ἃ ἡ χείρ σου ἡ ἄγραντος ἐν πλαξὶ διεχάραξε τῷ νομοθέτῃ Μωσῇ· νῦν, ἢ ἀεὶ, ἢ εἰς τοὺς αἰῶνας τῶν αἰώνων. Ἀμήν. Εὐχὴ ἑτέρα.

Κύριε Ἰησοῦ Χριστὲ ὁ Θεὸς ἡμῶν, ὁ ἐνοικήσας ἢ φωτίσας τὰς καρδίας τῶν εἰκοσιτεσσάρων Πρεσβυτέρων, ϛ τῶν ἁγίων σου Μαθητῶν ϛ Ἀποστόλων, ϛ τῶν ἁγίων Ἀποστόλων ϛ Εὐαγγελιστῶν σου, Ἰωάννου, Ματθαίου, Μάρκου, Λουκᾶ, ὁ ὑπομνήσας ἢ φωτίσας τὸν ἅγιον Πρωτομάρτυρα Στέφανον· αὐτὸς καὶ νῦν Κύριε φώτισον τὴν καρδίαν τοῦ δούλου σου (τοῦ δεῖνος,) πρεσβείαις τῆς ὑπερευλογημένης Δεσποίνης ἡμῶν Θεοτόκου ἢ Ἀειπαρθένου Μαρίας, δυνάμει τοῦ τιμίου ἢ ζωοποιοῦ Σταυροῦ, τοῦ τιμίου ἐνδόξου Προφήτου Προδρόμου ἢ Βαπτιστοῦ Ἰωάννου, τῶν ἁγίων, ἐνδόξων, ἢ πανευφήμων Ἀποστόλων, τοῦ ἁγίου Ἀποστόλου Ματθία, τῶν ἁγίων Μαρτύρων, Ἀγαπητοῦ, Προκοπίου, Φιλητοῦ, ἢ πάντων τῶν Ἁγίων. Ὅτι σὺ εἶ ὁ φωτισμὸς τῶν ψυχῶν ϛ τῶν σωμάτων ἡμῶν, ϛ σοὶ τὴν δόξαν ἀναπέμπομεν, σὺν τῷ ἀνάρχῳ σου Πατρὶ, ἢ τῷ Παναγίῳ, ἢ ἀγαθῷ, καὶ ζωοποιῷ σου Πνεύματι, νῦν, ἢ ἀεὶ, ἢ εἰς τοὺς αἰῶνας τῶν αἰώνων. Στῶμεν καλῶς, στῶμεν μετὰ φόβου Θεοῦ. Ἀμήν.

ΕΥ-

Ε Υ' Χ Η',

Ὅταν ἀπόρχεται Παιδίον μανθάνειν τὰ Ἱερὰ Γράμματα.

Τοῦ Κυρίου δεηθῶμεν.

Ὁ Θεὸς ὁ Θεὸς ἡμῶν, ὁ τῇ σῇ εἰκόνι τιμήσας ἡμᾶς τοὺς ἀνθρώπους, καὶ αὐτεξουσίῳ περιβαλὼν θελήματι, ὁ ἐν τῷ ναῷ εἰσελθὼν μεσούσης τῆς ἑορτῆς, καὶ διδάσκων τὸν Λαὸν, θαυμαζόντων δὲ τῶν Λαῶν καὶ λεγόντων· πόθεν οὗτος οἶδε γράμματα μὴ μεμαθηκώς; Δαβὶδ δὲ, δεῦτε τέκνα φωτίσασθε, λέγει, ἀκούσατέ μου, φόβον Κυρίου διδάξω ὑμᾶς. Ὁ τὸν Σολομῶντα σοφίαν διδάξας, Θεὲ τῶν ὅλων, Λόγε παντάναξ, ἄνοιξον τὴν ψυχὴν, καὶ τὴν καρδίαν, τὸ στόμα, καὶ τὴν διάνοιαν τοῦ δούλου σου (τοῦ δε) εἰς τὸ συνιέναι, καὶ δέξασθαι, καὶ ποιεῖν τὸ θέλημά σου, καὶ λύτρωσαι αὐτὸν ἀπὸ πάσης ἐπηρείας τοῦ διαβόλου, τηρῶν αὐτὸν πάσας τὰς ἡμέρας τῆς ζωῆς αὐτοῦ, καὶ προκόπτοντα ἐν πάσαις ταῖς ἐντολαῖς σου διαπαντός. πρεσβείαις τοῦς παναχράντου σου Μητρὸς, καὶ πάντων σου τῶν Ἁγίων. Ὅτι σὺ εἶ ὁ Ἐπίσκοπος τῶν ψυχῶν, καὶ τῶν σωμάτων ἡμῶν, Χριστὲ ὁ Θεὸς, καὶ σοὶ τὴν δόξαν ἀναπέμπομεν, τῷ Πατρὶ, καὶ τῷ Υἱῷ, καὶ τῷ Ἁγίῳ Πνεύματι, νῦν, καὶ ἀεὶ, καὶ εἰς τοὺς αἰῶνας τῶν αἰώνων. Ἀμήν.

Τοῦ ἐν Ἁγίοις Πατρὸς ἡμῶν Ἰωάννου Ἀρχιεπισκόπου Κωνσταντινουπολεως τοῦ Χρυσοστόμου, Λόγος παραινετικὸς τῇ Ἁγίᾳ καὶ Μεγάλῃ, πέμπτῃ.

Εὐλόγησον Πάτερ.

Ἀγαπητοί μου ἀδελφοὶ καὶ παμπόθητοι, οἱ συναθροισθέντες ἐν τῇ Ἁγίᾳ τοῦ Θεοῦ Ἐκκλησίᾳ, πρὸς τὸ λατρεῦσαι Θεῷ ζῶντι, ἐν ὁσιότητι, καὶ δικαιοσύνῃ, καὶ τῶν Ἁγίων ἀχράντων καὶ ἀθανάτων φρικτῶν Μυστηρίων τοῦ Χριστοῦ μετὰ φόβου μετασχεῖν. Ἀκούσατε ἐμοῦ τοῦ ταπεινοῦ καὶ ἀναξίου. Οὐ γὰρ ἐγώ εἰμι ὁ λαλῶν καὶ ὁ διδάσκων ὑμᾶς, ἀλλ' ἡ χάρις τοῦ Παναγίου, καὶ ζωοποιοῦ Πνεύματος. Οὐ γὰρ ἀπ' ἐμαυτοῦ λαλῶ, ἀλλ' ὡς ἐδιδάχθην παρὰ τῶν θείων Κανόνων, καὶ θεοφόρων Πατέρων, καὶ ὡς παρελαβεν ἡ Ἐκκλησία παρὰ τῶν θεοσόφων,

καὶ

Ϛ θείων Ἀποϛόλων. οὕτω δὴ αὐτὸς φημὶ, ἐγὼ ὁ ταπεινὸς ἢ πάντων ἐλαχιϛότερος· τὰς πράξεις ὑμῶν οὐ γινώσκω, τὰ ἐπιτηδεύματα ἀγνοῶ, καὶ διὰ τοῦτο τῷ τοῦ Θεοῦ φόβῳ βαλλόμενος, παραγγέλλω ἐμὶ ἑκάϛῳ ὑμῶν ἀνδράσι τε, Ϛ γυναιξὶ, μικροῖς τε, ἢ μεγάλοις· μηδεὶς ἐξ ὑμῶν ἔνοχος ἁμαρτίας ὑπάρχων, ὑπὸ τῆς ἰδίας κατηγορούμενος συνειδήσεως, πρὶν μεταμοῆσαι ἢ ἐξομολογήσασθαι, τολμήσῃ καταφρονητικῶς προσελθεῖν, καὶ ἅψασθαι τοῦ θείου τούτου πυρός. Ὁ γὰρ Θεὸς ἡμῶν, πῦρ καταναλίσκον ἐϛί· ἢ τοὺς μὲν ἐκ Πίϛεως ἢ φόβου προσερχομένους ὡς Θεῷ ἢ Βασιλεῖ, ἢ Κριτῇ πάντων ἡμῶν, φλογίζει Ϛ κατακαίει τὰς ἁμαρτίας αὐτῶν, τὰς δὲ ψυχὰς φωτίζει ἢ ἁγιάζει. τοὺς δὲ ἀπίϛους, ἢ μετὰ ἀναισχυντίας προσερχομένους, φλογίζει ἢ κατακαίει τὰς ψυχὰς αὐτῶν ἢ τὰ σώματα. Διὰ τοῦτο ἐν ὑμῖν πολλοὶ ἀσθενεῖς ἢ ἄῤῥωϛοι κοιμῶνται, τουτέϛιν, ἀποθνήσκουσι πολλοὶ ἀνεξαγόρευτοι, ἢ ἀμεταμόητοι. Καὶ λοιπὸν ἀδελφοί μου παρακαλῶ ὑμᾶς, καὶ λέγω. μηδεὶς ὀμνύων, ἢ ἐπίορκος, ἢ ψεύϛης, ἢ κατάλαλος, ἢ πόρνος, ἢ μοιχὸς, ἢ ἀρσενοκοίτης, ἢ ἅρπαξ, ἢ μέθυσος, ἢ λοίδορος, ἢ μῖσος ἔχων κατὰ τοῦ ἀδελφοῦ, ἢ φόνον πεποιηκὼς, ἢ μάγος, ἢ γόης, ἢ φαρμακὸς, ἢ ἐπαοιδὸς, ἢ μάντις, ἢ λῃϛὴς, ἢ μανιχαῖος, ἀνεξαγόρευτος ἢ ἀνέτοιμος προσέλθῃ τῶν φρικτῶν τοῦ Χριϛοῦ μυϛηρίων, ἢ ἅψασθαι, ἢ προσεγγίσαι· φοβερὸν γὰρ τὸ ἐμπεσεῖν εἰς χεῖρας Θεοῦ ζῶντος· τομώτερος γάρ ἐϛιν ὁ λόγος τοῦ Θεοῦ, ὑπὲρ μάχαιραν δίϛομον, διϊκνούμενος μέχρις ἁρμονιῶν, καὶ μυελῶν, καὶ ὀϛέων, ἢ ἐννοιῶν, ἢ καρδιῶν. βλέπετε οὖν ἀδελφοί μου, μηδεὶς ἀμεταμέλητος, ἢ ἀνέτοιμος, ἢ ἀνάξιος, προσελθὼν μεταλάβῃ τῶν φοβερῶν, ἢ ἀχράντων αὐτοῦ Μυϛηρίων. Αὐτὸς γάρ φησιν· Ἐγώ εἰμι, ἢ οὐκ ἔϛι Θεὸς πλὴν ἐμοῦ. ἐγὼ ἀποκτενῶ, ἢ ζῆν ποιήσω· Ϛ οὐκ ἔϛιν ὃς ἐξελεῖται ὑμᾶς ἐκ τῶν χειρῶν μου. Αὐτὸς γάρ ἐϛιν ὁ Βασιλεὺς τῶν αἰώνων· αὐτῷ πρέπει πᾶσα δόξα, τιμὴ, καὶ προσκύνησις. τῷ Πατρὶ, ἢ τῷ Υἱῷ, Ϛ τῷ Ἁγίῳ Πνεύματι, νῦν, ἢ ἀεὶ, Ϛ εἰς τοὺς αἰῶνας τῶν αἰώνων. Ἀμήν.

Τοῦ

Τοῦ ἐν Ἁγίοις Πατρὸς ἡμῶν Ἰωάννου Ἀρχιεπισκόπου Κωνσταντινουπόλεως τοῦ Χρυσοστόμου, Λόγος παραινετικὸς τῇ Ἁγίᾳ καὶ Μεγάλῃ Κυριακῇ τοῦ Πάσχα.

Εὐλόγησον Πάτερ.

Εἴ τις εὐσεβὴς καὶ φιλόθεος, ἀπολαυέτω τοῦ καλοῦ καὶ φαιδροῦ πανηγύρεως. Εἴ τις δοῦλος σοφὸς, εἰσελθέτω χαίρων εἰς τὴν χαρὰν τοῦ Κυρίου αὐτοῦ. Εἴ τις ἔκαμε μηδὲν, ἀπολαυέτω μηδὲν τοῦ δικαίου. Εἴ τις ἀπὸ τῆς πρώτης ὥρας εἰργάσατο, δεχέσθω σήμερον τὸ δίκαιον ὄφλημα. Εἴ τις μετὰ τὴν τρίτην ἦλθεν, εὐχαριστῶν ἑορτασάτω. Εἴ τις μετὰ τὴν ἕκτην ἔφθασε, μηδὲν ἀμφιβαλέτω. Καὶ γὰρ οὐδὲν ζημιοῦται. Εἴ τις ὑστέρησεν εἰς τὴν ἑνάτην, προσελθέτω, μηδὲν ἐνδοιάζων. Εἴ τις εἰς μόνην ἔφθασε τὴν ἑνδεκάτην, μὴ φοβηθῇ τὴν βραδύτητα· φιλότιμος γὰρ ὢν ὁ Δεσπότης, δέχεται τὸν ἔσχατον, καθάπερ καὶ τὸν πρῶτον. ἀναπαύει τὸν τῆς ἑνδεκάτης, ὡς τὸν ἐργασάμενον ἀπὸ τῆς πρώτης. Καὶ τὸν ὕστερον ἐλεεῖ, καὶ τὸν πρῶτον θεραπεύει· κἀκείνῳ δίδωσι, καὶ τούτῳ χαρίζεται· καὶ τὰ ἔργα δέχεται, καὶ τὴν γνώμην ἀσπάζεται· καὶ τὴν πρᾶξιν τιμᾷ, καὶ τὴν πρόθεσιν ἐπαινεῖ. Οὐκοῦν εἰσέλθετε πάντες εἰς τὴν χαρὰν τοῦ Κυρίου ἡμῶν. Καὶ πρῶτοι, καὶ δεύτεροι τὸν μισθὸν ἀπολαμβάνετε· πλούσιοι, καὶ πένητες μετ' ἀλλήλων χορεύσατε. Ἐγκρατεῖς, καὶ ῥᾳθυμοι τὴν ἡμέραν τιμήσατε. Νηστεύσαντες, καὶ μὴ νηστεύσαντες εὐφράνθητε σήμερον. Ἡ τράπεζα γέμει, τρυφήσατε πάντες. Ὁ μόσχος πολύς, μηδεὶς ἀπέλθῃ πεινῶν. Πάντες ἀπολαύσατε τοῦ συμποσίου τῆς Πίστεως. Πάντες ἀπολαύσατε τοῦ πλούτου τῆς χρηστότητος. Μηδεὶς θρηνείτω πενίαν· ἐφάνη γὰρ ἡ κοινὴ Βασιλεία. Μηδεὶς ὀδυρέσθω παραπτώματα· συγχώρημα γὰρ ἐκ τοῦ τάφου ἀνέτειλε. Μηδεὶς φοβείσθω θάνατον· ἠλευθέρωσε γὰρ ἡμᾶς ὁ τοῦ Σωτῆρος θάνατος· ἔσβεσεν αὐτὸν ὑπ' αὐτοῦ κατεχόμενος. Ἐσκύλευσε τὸν ᾅδην, ὁ κατελθὼν εἰς τὸν ᾅδην. Ἐπίκρανεν αὐτὸν, γευσάμενος τῆς σαρκὸς αὐτοῦ. Καὶ τοῦτο προλαβὼν Ἡσαΐας, ἐβόησεν· Ὁ ᾅδης, φησὶν, ἐπικράνθη, συναντήσας σοι κάτω. Ἐπικράνθη, καὶ γὰρ κατηργήθη. Ἐπικράνθη, καὶ γὰρ ἐμπαίχθη. Ἐπικράνθη, καὶ γὰρ ἐμεκρώθη. Ἐπικράνθη, καὶ γὰρ καθῃρέθη. Ἐπικράνθη, καὶ γὰρ ἐδεσμάθη. Ἔλαβε σῶμα, καὶ

Θεῷ

Θεῷ περιέτυχεν. Ἔλαβε γῆν, καὶ σωμάτησεν Οὐρανῷ. Ἔλαβεν ὅπου ἔβλεπε, καὶ πέπωκεν ὅθεν οὐκ ἔβλεπε. Πῦ σου θανάτε τὸ κέντρον; πῦ σου ᾅδη τὸ νῖκος; Ἀνέστη Χριστὸς, καὶ πεπτώκασι δαίμονες. Ἀνέστη Χριστὸς, καὶ χαίρουσιν Ἄγγελοι. Ἀνέστη Χριστὸς, καὶ ζωὴ πολιτεύεται. Ἀνέστη Χριστὸς, καὶ νεκρὸς οὐδεὶς ἐπὶ μνήματος. Χριστὸς γὰρ ἐγερθεὶς ἐκ νεκρῶν, ἀπαρχὴ τῶν κεκοιμημένων ἐγένετο. Αὐτῷ ἡ δόξα, καὶ τὸ κράτος εἰς τοὺς αἰῶνας τῶν αἰώνων. Ἀμήν.

ΑΠΟΣΤΟΛΟΣΤΑΤΓΕΛΑ ΤΟΥ ΟΛΟΥ ΕΝΙΑΥΤΟΥ.

Ἤγουν εἰς τὰς Ἑορτὰς τῶν, ιβ. Μισῶν, ἤτοι τῶν Δεσποτικῶν, καὶ Θεομητορικῶν Ἑορτῶν, καὶ τῶν ἑορταζομένων Ἁγίων. Ἔτι δὲ καὶ Ἀποστολοσύγγελα εἰς Μαρτύρας Γυναῖκας, Ὁσίας Γυναῖκας, καὶ εἰς Ὁσιομάρτυρας Γυναῖκας, ὁπόταν τὶς βούλεται ἑορτάσαι. Προσέτι καὶ τὰ ιά. Ἐωθινὰ Εὐαγγέλια, τὰ Ἀναστάσιμα.

ΜΗΝ ΣΕΠΤΕΜΒΡΙΟΣ.

Τῷ αὐτῷ Μηνὶ, Η.

Εἰς τὸ Γενέσιον τῆς Ὑπεραγίας Θεοτόκου. Ἐν τῷ Ὄρθρῳ.

Εὐαγγέλιον, ἐκ τοῦ κτ᾽ Λουκᾶ. Κεφ. ά. 39.

ΕΝ ταῖς ἡμέραις ἐκείναις, ἀναστᾶσα Μαριὰμ, ἐπορεύθη εἰς τὴν ὀρεινὴν μετὰ σπουδῆς εἰς Πόλιν Ἰούδα. καὶ εἰσῆλθεν εἰς τὸν οἶκον Ζαχαρίου, καὶ ἠσπάσατο τὴν Ἐλισάβετ, καὶ ἐγένετο ὡς ἤκουσεν ἡ Ἐλισάβετ τὸν ἀσπασμὸν τῆς Μαρίας, ἐσκίρτησε τὸ βρέφος ἐν τῇ κοιλίᾳ αὐτῆς· καὶ ἐπλήσθη Πνεύματος Ἁγίου ἡ Ἐλισαβετ, καὶ ἀνεφώνησε φωνῇ μεγάλῃ, καὶ εἶπεν· Εὐλογημένη σὺ ἐν Γυναιξὶ, καὶ εὐλογημένος ὁ καρπὸς τῆς κοιλίας σου. καὶ πόθεν μοι τοῦτο, ἵνα ἔλθῃ ἡ Μήτηρ τοῦ Κυρίου μου πρός με; ἰδοὺ γὰρ ὡς ἐγένετο ἡ φωνὴ τοῦ ἀσπασμοῦ σου εἰς τὰ ὦτά μου, ἐσκίρτησε τὸ βρέφος ἐν ἀγαλλιάσει ἐν τῇ κοιλίᾳ μου. καὶ μακαρία ἡ πιστεύσασα, ὅτι ἔσται τελείωσις τοῖς λελαλημένοις αὐτῇ παρὰ Κυρίου. καὶ εἶπε Μαριάμ· Μεγαλύνει ἡ ψυχή μου τὸν Κύριον, καὶ ἠγαλλίασε τὸ Πνεῦμά μου ἐπὶ τῷ Θεῷ τῷ Σωτῆρί μου· ὅτι ἐπέβλεψεν ἐπὶ τὴν ταπείνωσιν τῆς δούλης αὐτοῦ. ἰδοὺ γὰρ ἀπὸ τοῦ

μυῦ

μῶ μακαριῦσί με πᾶσαι αἱ γενεαί· ὅτι ἐποίησέ μοι μεγαλεῖα ὁ δυνατὸς, καὶ ἅγιον τὸ ὄνομα αὐτῦ. ἔμεινε δὲ Μαριὰμ σὺν αὐτῇ ὡσεὶ μῆνας τρεῖς, καὶ ὑπέστρεψεν εἰς τὸν οἶκον αὐτῆς.

Εἰς τὴν Λειτυργίαν. Ὁ Α᾽πόστολος.

Προκείμενον τῦ Α᾽ποστόλυ, ἦχος, γ΄.

Μεγαλυνεῖ ἡ ψυχή μυ τὸν Κύριον.

Ν. Ὅτι ἐπέβλεψεν ἐπὶ τὴν ταπείνωσιν.

Πρὸς Φιλιππησίυς Ἐπιστολῆς. Κεφ. β΄. 5.

Α᾽Δελφοὶ, τῦτο φρονεῖσθω ἐν ὑμῖν, ὃ καὶ ἐν Χριστῷ Ἰησῦ. ὃς ἐν μορφῇ Θεῦ ὑπάρχων, ὐχ ἁρπαγμὸν ἡγήσατο τὸ εἶναι ἴσα Θεῷ· ἀλλ᾽ ἑαυτὸν ἐκένωσε, μορφὴν δύλυ λαβὼν, ἐν ὁμοιώματι ἀνθρώπων γενόμενος, καὶ σχήματι εὑρεθεὶς ὡς ἄνθρωπος, ἐταπείνωσεν ἑαυτὸν γενόμενος ὑπήκοος μέχρι θανάτυ, θανάτυ δὲ σταυρῦ. διὸ καὶ ὁ Θεὸς αὐτὸν ὑπερύψωσε, καὶ ἐχαρίσατο αὐτῷ ὄνομα τὸ ὑπὲρ πᾶν ὄνομα· ἵνα ἐν τῷ ὀνόματι Ἰησῦ πᾶν γόνυ κάμψῃ ἐπουρανίων καὶ ἐπιγείων καὶ καταχθονίων· καὶ πᾶσα γλῶσσα ἐξομολογήσηται, ὅτι Κύριος Ἰησῦς Χριστὸς, εἰς δόξαν Θεῦ Πατρός.

Ἀλληλούϊα, ἦχος, πλ. δ΄.

Ἄκυσον θύγατερ, καὶ ἴδε.

Ν. Τὸ πρόσωπόν συ λιταμάσυσιν.

Εὐαγγέλιον, ἐκ τῦ κατὰ Λυκᾶν. Κεφ. ι΄. 38.

Ἐν καιρῷ ἐκείνῳ, εἰσῆλθεν ὁ Ἰησῦς εἰς Κώμην τινά· γυνὴ δέ τις ὀνόματι Μάρθα ὑπεδέξατο αὐτὸν εἰς τὸν οἶκον αὐτῆς. καὶ τῇδε ἦν ἀδελφὴ καλυμένη Μαρία, ἥ καὶ παρακαθίσασα παρὰ τὰς πόδας τῦ Ἰησῦ, ἤκυε τὸν λόγον αὐτῦ· ἡ δὲ Μάρθα περιεσπᾶτο περὶ πολλὴν διακονίαν· ἐπιστᾶσα δὲ, εἶπε· Κύριε, ὐ μέλει σοι, ὅτι ἡ ἀδελφή μυ μόνην με κατέλιπε διακονεῖν; εἰπὲ ὖν αὐτῇ, ἵνα μοι συναντιλάβηται. ἀποκριθεὶς δὲ εἶπεν αὐτῇ ὁ Ἰησῦς· Μάρθα, Μάρθα, μεριμνᾷς, καὶ τυρβάζῃ περὶ πολλὰ, ἑνὸς δέ ἐστι χρεία. Μαρία δὲ τὴν ἀγαθὴν μερίδα ἐξελέξατο, ἥτις ὐκ ἀφαιρεθήσεται ἀπ᾽ αὐτῆς. ἐγένετο δὲ ἐν τῷ λέγειν αὐτὸν ταῦτα, ἐπάρασά τις γυνὴ φωνὴν ἐκ τῦ ὄχλυ, εἶπεν αὐτῷ· Μακαρία ἡ κοιλία ἡ βαστάσασά σε, καὶ μαστοὶ ὓς ἐθήλασας. αὐτὸς δὲ εἶπε· μενῦν γε, μακάριοι οἱ ἀκύοντες τὸν λόγον τῦ Θεῦ, καὶ φυλάσσοντες αὐτόν.

Κοινωνικόν. Ποτήριον σωτηρίυ λήψομαι.

Τῷ αὐτῷ Μηνὶ, Ι Δ'. Η παγκόσμιος Τ'ψωσις τῦ τιμίυ Ζ ζωοποιῦ Σταυρῦ. Εἰς τὸν Ο'ρθρον.

Εὐαγγέλιον, ἐκ τῦ κτ' Ἰωαννίυ. Κεφ. ιβ'. 28.

Ἦπεν ὁ Κύριος· Πάτερ, δόξασόν σε τὸ ὄνομα. ἦλθεν οὖν φωνὴ ἐκ τῦ Οὐρανῦ· καὶ ἐδόξασα, καὶ πάλιν δοξάσω. ὁ οὖν ὄχλος ὁ ἑστὼς, καὶ ἀκούσας, ἔλεγε βροντὴν γεγονέναι, ἄλλοι ἔλεγον· Ἄγγελος αὐτῷ λελάληκεν. ἀπεκρίθη ὁ Ἰησῦς, καὶ εἶπεν· οὐ δι' ἐμὲ αὕτη ἡ φωνὴ γέγονεν, ἀλλὰ δι' ὑμᾶς. νῦν κρίσις ἐστὶ τῦ Κόσμου τούτου· νῦν ὁ Ἄρχων τῦ Κόσμου τούτου ἐκβληθήσεται ἔξω. κἀγὼ ἐὰν ὑψωθῶ ἐκ τῆς γῆς, πάντας ἑλκύσω πρὸς ἐμαυτόν. τοῦτο δὲ ἔλεγε, σημαίνων ποίῳ θανάτῳ ἤμελλεν ἀποθνήσκειν, ἀπεκρίθη αὐτῷ ὁ ὄχλος· ἡμεῖς ἠκούσαμεν ἐκ τῦ Νόμυ, ὅτι ὁ Χριστὸς μένει εἰς τὸν αἰῶνα. καὶ πῶς σὺ λέγεις, δεῖ ὑψωθῆναι τὸν Υἱὸν τῦ ἀνθρώπυ; τίς ἐστιν οὗτος ὁ Υἱὸς τῦ ἀνθρώπυ; εἶπεν οὖν αὐτοῖς ὁ Ἰησῦς· ἔτι μικρὸν χρόνον τὸ φῶς μεθ' ὑμῶν ἐστι. περιπατεῖτε, ἕως τὸ φῶς ἔχετε, ἵνα μὴ σκοτία ὑμᾶς καταλάβῃ· καὶ ὁ περιπατῶν ἐν τῇ σκοτίᾳ, οὐκ οἶδε πῦ ὑπάγει. ἕως τὸ φῶς ἔχετε, πιστεύετε εἰς τὸ φῶς, ἵνα Υἱοὶ φωτὸς γένησθε.

Εἰς τὴν Λειτυργίαν. Ὁ Ἀπόστολος.

Προκείμενον τῦ Ἀποστόλυ, ἦχος, βαρύς.

Τ'ψῦτε Κύριον τὸν Θεὸν ἡμῶν.

Κ. Ὁ Κύριος ἐβασίλευσεν, ὀργιζέσθωσαν λαοί.

Πρὸς Κορινθίυς, α'. Κεφ. α'. 18.

Τ'Δελφοὶ, ὁ λόγος ὁ τῦ Σταυρῦ, τοῖς μὲν ἀπολλυμένοις μωρία ἐστὶ, τοῖς δὲ σωζομένοις ἡμῖν δυνάμις Θεῦ ἐστι. γέγραπται γάρ, ἀπολῶ τὴν σοφίαν τῶν σοφῶν, καὶ τὴν συνεσιν τῶν συνετῶν ἀθετήσω. ποῦ σοφός; ποῦ γραμματεύς; ποῦ συζητητὴς τῦ αἰῶνος τούτυ; οὐχὶ ἐμώρανεν ὁ Θεὸς τὴν σοφίαν τῦ Κόσμυ τούτυ; ἐπειδὴ γὰρ ἐν τῇ σοφίᾳ τῦ Θεῦ, οὐκ ἔγνω ὁ Κόσμος διὰ τῆς σοφίας τὸν Θεὸν, εὐδόκησεν ὁ Θεὸς, διὰ τῆς μωρίας τῦ κηρύγματος σῶσαι τοὺς πιστεύοντας. ἐπειδὴ Ἰουδαῖοι σημεῖον αἰτοῦσι, καὶ Ἕλληνες σοφίαν ζητοῦσιν. ἡμεῖς δὲ κηρύσσομεν Χριστὸν ἐσταυρωμένον, Ἰουδαίοις μὲν σκάνδαλον, Ἔθνεσι δὲ μωρίαν· αὐτοῖς δὲ τοῖς κλητοῖς Ἰουδαίοις τε καὶ Ἕλλησι, Χριστὸν Θεῦ δύναμιν, καὶ Θεῦ σοφίαν. ὅτι τὸ μωρὸν τῦ Θεῦ, σοφώτερον τῶν

τῷ ἀνθρώπῳ ὄξι· καὶ τὸ ἀσθενὲς τοῦ Θεοῦ, ἰσχυρότερον τῶν ἀνθρώπων ὄξι. βλέπετε γὰρ τὴν κλῆσιν ὑμῶν ἀδελφοὶ, ὅτι οὐ πολλοὶ σοφοὶ κτ' σαρκα, οὐ πολλοὶ δυνατοὶ, οὐ πολλοὶ εὐγενεῖς· ἀλλὰ τὰ μωρὰ τοῦ Κόσμου ἐξελέξατο ὁ Θεὸς, ἵνα τοὺς σοφοὺς καταισχύνῃ· καὶ τὰ ἀσθενῆ τοῦ Κόσμου ἐξελέξατο ὁ Θεὸς, ἵνα καταισχύνῃ τὰ ἰσχυρά· Ϛ τὰ εὐγενῆ τοῦ Κόσμου, Ϛ τὰ ἐξουθενημένα ἐξελέξατο ὁ Θεὸς, καὶ τὰ μὴ ὄντα, ἵνα τὰ ὄντα καταργήσῃ, ὅπως μὴ καυχήσηται πᾶσα σαρξ ἐνώπιον τοῦ Θεοῦ. ἐξ αὐτοῦ δέ ἐστε ὑμεῖς ἐν Χριστῷ Ἰησοῦ, ὃς ἐγενήθη ἡμῖν σοφία ἀπὸ Θεοῦ, δικαιοσύνη τε, καὶ ἁγιασμὸς, καὶ ἀπολύτρωσις· ἵνα καθὼς γέγραπται· ὁ καυχώμενος, ἐν Κυρίῳ καυχάσθω. Κἀγὼ δὲ ἐλθὼν πρὸς ὑμᾶς ἀδελφοὶ, ἦλθον οὐ καθ' ὑπεροχὴν λόγου, ἢ σοφίας, καταγγέλλων ὑμῖν τὸ μαρτύριον τοῦ Θεοῦ. οὐ γὰρ ἔκρινά τι εἰδέναι ἐν ὑμῖν, εἰ μὴ Ἰησοῦν Χριστὸν, Ϛ τοῦτον ἐσταυρωμένον·

Ἀλληλουϊα, ἦχος, α'. Μνήσθητι τῆς συναγωγῆς σου.

ψ'. Ὁ δὲ Θεὸς Βασιλεὺς ἡμῶν.

Εὐαγγέλιον, ἐκ τοῦ κτ' Ματθαῖον. Κεφ. κζ'. 1.

Ἐν καιρῷ ἐκείνῳ συμβούλιον ἔλαβον πάντες οἱ Ἀρχιερεῖς, Ϛ οἱ Πρεσβύτεροι τοῦ λαοῦ κτ' τοῦ Ἰησοῦ, ὥστε θανατῶσαι αὐτόν· καὶ δήσαντες αὐτὸν, ἀπήγαγον, Ϛ παρέδωκαν αὐτὸν Ποντίῳ Πιλάτῳ τῷ Ἡγεμόνι. τότε ἰδὼν Ἰούδας ὁ παραδιδοὺς αὐτὸν, ὅτι κατεκρίθη, μεταμεληθεὶς, ἀπέστρεψε τὰ τριάκοντα ἀργύρια τοῖς Ἀρχιερεῦσι καὶ τοῖς Πρεσβυτέροις, λέγων· ἥμαρτον παραδοὺς αἷμα ἀθῷον. οἱ δὲ εἶπον, τί πρὸς ἡμᾶς; σὺ ὄψει. καὶ ῥίψας τὰ ἀργύρια ἐν τῷ Ναῷ, ἀνεχώρησε, Ϛ ἀπελθὼν, ἀπήγξατο. οἱ δὲ Ἀρχιερεῖς λαβόντα τὰ ἀργύρια, εἶπον· οὐκ ἔξεστι βαλεῖν αὐτὰ εἰς τὸν Κορβανᾶν, ἐπεὶ τιμὴ αἵματός ὄξι. συμβούλιον δὲ λαβόντα, ἠγόρασαν ἐξ αὐτῶν τὸν ἀγρὸν τοῦ κεραμέως εἰς ταφὴν τοῖς ξένοις· διὸ ἐκλήθη ὁ ἀγρὸς ἐκεῖνος, ἀγρὸς αἵματος ἕως τῆς σήμερον. τότε ἐπληρώθη τὸ ῥηθὲν, διὰ Ἱερεμίου τοῦ Προφήτου λέγοντος· καὶ ἔλαβον τὰ τριάκοντα ἀργύρια, τὴν τιμὴν τοῦ τετιμημένου, ὃν ἐτιμήσαντο ἀπὸ Υἱῶν Ἰσραήλ. Ϛ ἔδωκαν αὐτὰ εἰς τὸν ἀγρὸν τοῦ κεραμέως, καθὰ συνέταξέ μοι Κύριος. ὁ δὲ Ἰησοῦς ἔστη ἔμπροσθεν τοῦ Ἡγεμόνος, καὶ ἐπηρώτησεν αὐτὸν ὁ Ἡγεμὼν, λέγων· σὺ εἶ ὁ Βασιλεὺς τῶν Ἰουδαίων; ὁ δὲ Ἰησοῦς ἔφη αὐτῷ, σὺ λέγεις. καὶ ἐν τῷ κατηγορεῖσθαι αὐτὸν ὑπὸ τῶν Ἀρχιερέων, καὶ τῶν Πρεσβυτέρων, οὐδὲν ἀπεκρίνατο. τότε λέγει

αὐτῷ ὁ Πιλάτος· οὐκ ἀκούεις πόσα σου καταμαρτυροῦσι; καὶ οὐκ ἀπεκρίθη αὐτῷ πρὸς οὐδὲ ἓν ῥῆμα, ὥστε θαυμάζειν τὸν Ἡγεμόνα λίαν. Κατὰ δὲ ἑορτὴν εἰώθει ὁ Ἡγεμὼν ἀπολύειν ἕνα τῷ ὄχλῳ δέσμιον, ὃν ἤθελον. εἶχον δὲ τότε δέσμιον ἐπίσημον, λεγόμενον Βαραββᾶν. συνηγμένων οὖν αὐτῶν, εἶπεν αὐτοῖς ὁ Πιλάτος· τίνα θέλετε ἀπολύσω ὑμῖν; Βαραββᾶν, ἢ Ἰησοῦν, τὸν λεγόμενον Χριστόν; ᾔδει γὰρ, ὅτι διὰ φθόνον παρέδωκαν αὐτόν. καθημένου δὲ αὐτοῦ ἐπὶ τοῦ βήματος, ἀπέστειλε πρὸς αὐτὸν ἡ γυνὴ αὐτοῦ λέγουσα· μηδὲν σοὶ καὶ τῷ δικαίῳ ἐκείνῳ, πολλὰ γὰρ ἔπαθον σήμερον κατ' ὄναρ δι' αὐτόν. οἱ δὲ Ἀρχιερεῖς, καὶ οἱ Πρεσβύτεροι ἔπεισαν τοὺς ὄχλους, ἵνα αἰτήσωνται τὸν Βαραββᾶν, τὸν δὲ Ἰησοῦν ἀπολέσωσιν. ἀποκριθεὶς δὲ ὁ Ἡγεμὼν, εἶπεν αὐτοῖς· τίνα θέλετε ἀπὸ τῶν δύο ἀπολύσω ὑμῖν; οἱ δὲ εἶπον Βαραββᾶν. λέγει αὐτοῖς ὁ Πιλάτος· τί οὖν ποιήσω Ἰησοῦν, τὸν λεγόμενον Χριστόν; λέγουσιν αὐτῷ πάντες· σταυρωθήτω. ὁ δὲ Ἡγεμὼν ἔφη. τί γὰρ κακὸν ἐποίησε; οἱ δὲ περισσῶς ἔκραζον, λέγοντες· σταυρωθήτω. ἰδὼν δὲ ὁ Πιλάτος, ὅτι οὐδὲν ὠφελεῖ, ἀλλὰ μᾶλλον θόρυβος γίνεται, λαβὼν ὕδωρ, ἀπενίψατο τὰς χεῖρας ἀπέναντι τοῦ ὄχλου, λέγων· ἀθῷός εἰμὶ ἀπὸ τοῦ αἵματος τοῦ δικαίου τούτου, ὑμεῖς ὄψεσθε. καὶ ἀποκριθεὶς πᾶς ὁ λαὸς, εἶπε· τὸ αἷμα αὐτοῦ ἐφ' ἡμᾶς, καὶ ἐπὶ τὰ τέκνα ἡμῶν. τότε ἀπέλυσεν αὐτοῖς τὸν Βαραββᾶν, τὸν δὲ Ἰησοῦν φραγελλώσας, παρέδωκεν, ἵνα σταυρωθῇ. τότε οἱ στρατιῶται τοῦ Ἡγεμόνος παραλαβόντες τὸν Ἰησοῦν εἰς τὸ Πραιτώριον, συνήγαγον ἐπ' αὐτὸν ὅλην τὴν σπεῖραν, καὶ ἐκδύσαντες αὐτὸν, περιέθηκαν αὐτῷ χλαμύδα κοκκίνην, καὶ πλέξαντες στέφανον ἐξ ἀκανθῶν, ἐπέθηκαν ἐπὶ τὴν κεφαλὴν αὐτοῦ, καὶ κάλαμον ἐπὶ τὴν δεξιὰν αὐτοῦ, καὶ γονυπετήσαντες ἔμπροσθεν αὐτοῦ, ἐνέπαιζον αὐτῷ, λέγοντες· χαῖρε ὁ Βασιλεὺς τῶν Ἰουδαίων. καὶ ἐμπτύσαντες εἰς αὐτὸν, ἔλαβον τὸν κάλαμον, καὶ ἔτυπτον εἰς τὴν κεφαλὴν αὐτοῦ. καὶ ὅτε ἐνέπαιξαν αὐτῷ, ἐξέδυσαν αὐτὸν τὴν χλαμύδα, καὶ ἐνέδυσαν αὐτὸν τὰ ἱμάτια αὐτοῦ, καὶ ἀπήγαγον αὐτὸν εἰς τὸ σταυρῶσαι. ἐξερχόμενοι δὲ, εὗρον ἄνθρωπον Κυρηναῖον, ὀνόματι Σίμωνα, τοῦτον ἠγγάρευσαν, ἵνα ἄρῃ τὸν Σταυρὸν αὐτοῦ. καὶ ἐλθόντες εἰς τόπον λεγόμενον Γολγοθᾶ, ὅς ἐστι λεγόμενος Κρανίου τόπος, ἔδωκαν αὐτῷ πιεῖν ὄξος μετὰ χολῆς μεμιγμένον. καὶ γευσάμενος, οὐκ ἤθελε πιεῖν. σταυρώσαντες δὲ αὐτὸν, διεμερίσαντο τὰ ἱμάτια αὐτοῦ, βάλλοντες κλῆρον· ἵνα πληρωθῇ τὸ ῥηθὲν διὰ τοῦ Προφήτου· διεμερίσαντο τὰ ἱμά-

ἱμάτιά μου ἑαυτοῖς, ϛ ἐπὶ τὸν ἱματισμόν μου ἔβαλον κλῆρον. ϛ καθήμενοι, ἐτήρουν αὐτὸν ἐκεῖ. καὶ ἐπέθηκαν ἐπάνω τῆς κεφαλῆς αὐτοῦ τὴν αἰτίαν αὐτοῦ γεγραμμένην· οὗτός ἐστιν Ἰησοῦς ὁ Βασιλεὺς τῶν Ἰουδαίων. Τότε σταυροῦνται σὺν αὐτῷ δύο λῃσταὶ, εἷς ἐκ δεξιῶν, ϛ εἷς ἐξ εὐωνύμων. (1) Εἷς δὲ τῶν κρεμασθέντων κακούργων ἐβλασφήμει αὐτὸν, λέγων. εἰ σὺ εἶ ὁ Χριστὸς, σῶσον σεαυτὸν καὶ ἡμᾶς. ἀποκριθεὶς δὲ ὁ ἕτερος, ἐπετίμα αὐτῷ, λέγων· οὐδὲ φοβῇ σὺ τὸν Θεὸν, ὅτι ἐν τῷ αὐτῷ κρίματι εἶ; καὶ ἡμεῖς μὲν δικαίως, ἄξια γὰρ ὧν ἐπράξαμεν ἀπολαμβάνομεν· οὗτος δὲ οὐδὲν ἄτοπον ἔπραξε. ϛ ἔλεγε τῷ Ἰησοῦ· μνήσθητί μου Κύριε, ὅταν ἔλθῃς ἐν τῇ Βασιλείᾳ σου. καὶ εἶπεν αὐτῷ ὁ Ἰησοῦς· ἀμὴν λέγω σοι, σήμερον μετ' ἐμοῦ ἔσῃ ἐν τῷ Παραδείσῳ. (2) Οἱ δὲ παραπορευόμενοι, ἐβλασφήμουν αὐτὸν, κινοῦντες τὰς κεφαλὰς αὐτῶν, καὶ λέγοντες. ὁ καταλύων τὸν Ναὸν, ϛ ἐν τρισὶν ἡμέραις οἰκοδομῶν, σῶσον σεαυτόν· εἰ Υἱὸς εἶ τοῦ Θεοῦ, κατάβηθι ἀπὸ τοῦ Σταυροῦ. ὁμοίως δὲ καὶ οἱ Ἀρχιερεῖς ἐμπαίζοντες μετὰ τῶν Γραμματέων, ϛ Πρεσβυτέρων, καὶ Φαρισαίων, ἔλεγον· ἄλλους ἔσωσεν, ἑαυτὸν οὐ δύναται σῶσαι. εἰ Βασιλεὺς Ἰσραήλ ἐστι, καταβάτω νῦν ἀπὸ τοῦ Σταυροῦ, καὶ πιστεύσομεν αὐτῷ. πέποιθεν ἐπὶ τὸν Θεόν. ῥυσάσθω νῦν αὐτὸν, εἰ θέλει αὐτόν. εἶπε γὰρ, ὅτι Θεοῦ εἰμι Υἱός. τὸ δ' αὐτὸ καὶ οἱ λῃσταὶ οἱ συσταυρωθέντες αὐτῷ ὠνείδιζον αὐτόν. ἀπὸ δὲ ἕκτης ὥρας σκότος ἐγένετο ἐπὶ πᾶσαν τὴν γῆν, ἕως ὥρας ἐννάτης. περὶ δὲ τὴν ἐννάτην ὥραν ἀνεβόησεν ὁ Ἰησοῦς φωνῇ μεγάλῃ, λέγων· Ἠλὶ, Ἠλὶ, λαμὰ σαβαχθανί; τουτέστι, Θεέ μου, Θεέ μου, ἵνα τί με ἐγκατέλιπες; τινὲς δὲ τῶν ἐκεῖ ἑστώτων ἀκούσαντες, ἔλεγον· ὅτι Ἠλίαν φωνεῖ οὗτος. ϛ εὐθέως δραμὼν εἷς ἐξ αὐτῶν, ϛ λαβὼν σπόγγον, πλήσας τε ὄξους, καὶ περιθεὶς καλάμῳ, ἐπότιζεν αὐτόν. οἱ δὲ λοιποὶ ἔλεγον· ἄφες ἴδωμεν, εἰ ἔρχεται Ἠλίας σῶσαι αὐτόν. ὁ δὲ Ἰησοῦς πάλιν κράξας φωνῇ μεγάλῃ, ἀφῆκε τὸ πνεῦμα. καὶ ἰδοὺ τὸ καταπέτασμα τοῦ Ναοῦ ἐσχίσθη εἰς δύο ἀπὸ ἄνωθεν ἕως κάτω· καὶ ἡ γῆ ἐσείσθη· καὶ αἱ πέτραι ἐσχίσθησαν· καὶ τὰ μνημεῖα ἠνεῴχθησαν· καὶ πολλὰ σώματα τῶν κεκοιμημένων Ἁγίων ἠγέρθη· ϛ ἐξελθόντες ἐκ τῶν μνημείων μετὰ τὴν ἔγερσιν αὐτοῦ, εἰσῆλθον εἰς τὴν ἁγίαν Πόλιν, καὶ ἐνεφανίσθησαν πολλοῖς. ὁ δὲ Ἑκατόνταρχος, καὶ οἱ μετ' αὐτοῦ τηροῦντες τὸν Ἰησοῦν, ἰδόντες τὸν σεισμὸν καὶ τὰ γενό-

(1) Ἐντεῦθεν ἄρχεται ὁ Λουκᾶς, ὡς ἔξεστιν ἰδεῖν ἐν Κεφ. κγ'. 39.
(2) Ἐντεῦθεν ἄρχεται πάλιν ὁ Ματθαῖος.

μεινα, ἐφοβήθησαν σφόδρα, λέγοντες· ἀληθῶς Θεοῦ Υἱὸς ἦν οὗτος. (1) Οἱ οὖν Ἰουδαῖοι, ἵνα μὴ μείνῃ ἐπὶ τοῦ Σταυροῦ τὰ σώματα ἐν τῷ Σαββάτῳ, ἐπεὶ Παρασκευὴ ἦν (ἦν γὰρ μεγάλη ἡ ἡμέρα ἐκείνου τοῦ Σαββάτου) ἠρώτησαν τὸν Πιλάτον, ἵνα κατεαγῶσιν αὐτῶν τὰ σκέλη, καὶ ἀρθῶσιν. ἦλθον οὖν οἱ στρατιῶται, καὶ τοῦ μὲν πρώτου κατέαξαν τὰ σκέλη, καὶ τοῦ ἄλλου τοῦ συσταυρωθέντος αὐτῷ. ἐπὶ δὲ τὸν Ἰησοῦν ἐλθόντες, ὡς εἶδον αὐτὸν ἤδη τεθνηκότα, οὐ κατέαξαν αὐτοῦ τὰ σκέλη· ἀλλ' εἷς τῶν στρατιωτῶν λόγχῃ αὐτοῦ τὴν πλευρὰν ἔνυξε· καὶ εὐθέως ἐξῆλθεν αἷμα καὶ ὕδωρ. καὶ ὁ ἑωρακὼς μεμαρτύρηκε, καὶ ἀληθινή ἐστιν ἡ μαρτυρία αὐτοῦ. κἀκεῖνος οἶδεν, ὅτι ἀληθῆ λέγει, ἵνα καὶ ὑμεῖς πιστεύσητε. ἐγένετο γὰρ ταῦτα, ἵνα ἡ γραφὴ πληρωθῇ· ὀστοῦν οὐ συντριβήσεται ἀπ' αὐτοῦ. καὶ πάλιν ἑτέρα γραφὴ λέγει· ὄψονται εἰς ὃν ἐξεκέντησαν. (2) Ἦσαν δὲ ἐκεῖ γυναῖκες πολλαὶ ἀπὸ μακρόθεν θεωροῦσαι· αἵτινες ἠκολούθησαν τῷ Ἰησοῦ ἀπὸ τῆς Γαλιλαίας, διακονοῦσαι αὐτῷ· ἐν αἷς ἦν Μαρία ἡ Μαγδαληνὴ, καὶ Μαρία ἡ τοῦ Ἰακώβου, καὶ Ἰωσῆ Μήτηρ, καὶ ἡ Μήτηρ τῶν Υἱῶν Ζεβεδαίου. Ὀψίας δὲ γενομένης, ἦλθεν ἄνθρωπος πλούσιος ἀπὸ Ἀριμαθαίας, ᾧ ὄνομα Ἰωσὴφ, ὃς καὶ αὐτὸς ἐμαθήτευσε τῷ Ἰησοῦ. οὗτος προσελθὼν τῷ Πιλάτῳ, ᾐτήσατο τὸ σῶμα τοῦ Ἰησοῦ. τότε ὁ Πιλάτος ἐκέλευσεν ἀποδοθῆναι τὸ σῶμα. καὶ λαβὼν τὸ σῶμα ὁ Ἰωσὴφ, ἐνετύλιξεν αὐτὸ σινδόνι καθαρᾷ, καὶ ἔθηκεν αὐτὸ ἐν τῷ καινῷ αὐτοῦ μνημείῳ, ὃ ἐλατόμησεν ἐν τῇ πέτρᾳ. καὶ προσκυλίσας λίθον μέγαν τῇ θύρᾳ τοῦ μνημείου, ἀπῆλθεν. ἦν δὲ ἐκεῖ Μαρία ἡ Μαγδαληνὴ, καὶ ἡ ἄλλη Μαρία, καθήμεναι ἀπέναντι τοῦ τάφου.

Κοινωνικόν. Ἐσημειώθη ἐφ' ἡμᾶς τὸ φῶς τοῦ προσώπου σου.

Τῷ

(1) Τοῦτο ἐστὶ τοῦ Ἰωάννου ἐν Κεφ. ιθ'. [illegible]
(2) Ἄρχεται πάλιν ὁ Ματθαῖος. Κεφ. κζ'. [illegible]

Τῷ αὐτῷ Μηνὶ, Κϛ΄. Ἡ μετάϛασις τοῦ ἁγίου Ἰωάννου τοῦ Θεολόγου.

Εἰς τὸν Ὄρθρον, ζήτει Εὐαγγέλιον Ἑωθινὸν, ι α΄.

Εἰς τὴν Λειτουργίαν. Ὁ Ἀπόϛολος.

Προκείμενον τοῦ Ἀποϛόλου, ἦχος, π. δ΄.

Εἰς πᾶσαν τὴν γῆν ἐξῆλθεν.

ϛ. Οἱ Οὐρανοὶ διηγοῦνται.

Καθολικῆς, α΄. Ἐπιϛολῆς Ἰωάννου. Κεφ. δ΄. 12.

Θεὸν οὐδεὶς πώποτε τεθέαται. ἐὰν ἀγαπῶμεν ἀλλήλους, ὁ Θεὸς ἐν ἡμῖν μένει, καὶ ἡ ἀγάπη αὐτοῦ τετελειωμένη ἐϛὶν ἐν ἡμῖν. ἐν τούτῳ γινώσκομεν, ὅτι ἐν αὐτῷ μένομεν, καὶ αὐτὸς ἐν ἡμῖν, ὅτι ἐκ τοῦ Πνεύματος αὐτοῦ δέδωκεν ἡμῖν· ϛ ἡμεῖς τεθεάμεθα, καὶ μαρτυροῦμεν, ὅτι ὁ Πατὴρ ἀπέϛαλκε τὸν Υἱὸν Σωτῆρα τοῦ Κόσμου. ὃς ἂν ὁμολογήσῃ, ὅτι Ἰησοῦς ἐϛὶν ὁ Υἱὸς τοῦ Θεοῦ, ὁ Θεὸς ἐν αὐτῷ μένει, καὶ αὐτὸς ἐν τῷ Θεῷ· καὶ ἡμεῖς ἐγνώκαμεν, ϛ πεπιϛεύκαμεν τὴν ἀγάπην, ἣν ἔχει ὁ Θεὸς ἐν ἡμῖν. Ὁ Θεὸς ἀγάπη ἐϛὶ, ϛ ὁ μένων ἐν τῇ ἀγάπῃ, ἐν τῷ Θεῷ μένει, καὶ ὁ Θεὸς ἐν αὐτῷ. ἐν τούτῳ τετελείωται ἡ ἀγάπη τοῦ Θεοῦ μεθ' ἡμῶν, ἵνα παῤῥησίαν ἔχωμεν ἐν τῇ ἡμέρᾳ τῆς Κρίσεως· ὅτι καθὼς ἐκεῖνός ἐϛι, ϛ ἡμεῖς ἐσμὲν ἐν τῷ Κόσμῳ τούτῳ. φόβος οὐκ ἔϛιν ἐν τῇ ἀγάπῃ, ἀλλ' ἡ τελεία ἀγάπη ἔξω βάλλει τὸν φόβον, ὅτι ὁ φόβος κόλασιν ἔχει· ὁ δὲ φοβούμενος οὐ τετελείωται ἐν τῇ ἀγάπῃ. ἡμεῖς ἀγαπῶμεν αὐτὸν, ὅτι αὐτὸς πρῶτος ἠγάπησεν ἡμᾶς.

Ἀλληλουϊα, ἦχος, α΄. Ἐξομολογήσονται.

ϛ. Ὁ Θεὸς ὁ ἐνδοξαζόμενος.

Εὐαγγέλιον, ἐκ τοῦ κτ Ἰωάννην. Κεφ. ιθ΄. 25.

Ὦ καιρῷ ἐκείνῳ, εἱϛήκεισαν παρὰ τῷ Σταυρῷ τοῦ Ἰησοῦ ἡ Μήτηρ αὐτοῦ, ϛ ἡ Ἀδελφὴ τῆς Μητρὸς αὐτοῦ, Μαρία ἡ τοῦ Κλωπᾶ, καὶ Μαρία ἡ Μαγδαληνή. Ἰησοῦς οὖν ἰδὼν τὴν Μητέρα, ϛ τὸν Μαθητὴν παρεϛῶτα, ὃν ἠγάπα, λέγει τῇ Μητρὶ αὐτοῦ· Γύναι, ἴδε ὁ Υἱός σου. εἶτα λέγει τῷ Μαθητῇ· ἰδοὺ ἡ Μήτηρ σου. καὶ ἀπ' ἐκείνης τῆς ὥρας ἔλαβεν ὁ Μαθητὴς αὐτὴν εἰς τὰ ἴδια. (1) Οὗτός ἐϛιν ὁ Μαθητὴς ὁ μαρτυρῶν περὶ τούτων, καὶ γράψας ταῦτα· καὶ οἴδαμεν, ὅτι ἀληθὴς ἐϛὶν ἡ μαρτυρία αὐτοῦ. ἔϛι δὲ καὶ ἄλλα πολλὰ, ὅσα ἐποίησεν ὁ

(1) Ὁ αὐτὸς ἐν Κεφ. κα΄. 24.

Ἰησοῦς, ἅτινα ἐὰν γράφηται καθ' ἕν, οὐδὲ αὐτὸν οἶμαι τὸν Κόσμον χωρῆσαι τὰ γραφόμενα Βιβλία. Ἀμήν.

Κοινωνικόν. Εἰς πᾶσαν τὴν γῆν ἐξῆλθεν.

ΜΗΝ ΟΚΤΩΒΡΙΟΣ.

Τῷ αὐτῷ Μηνὶ, Κϛ'. Τοῦ Ἁγίου Μεγαλομάρτυρος Δημητρίου.

Εἰς τὴν Λειτουργίαν, ὁ Ἀπόστολος. Προκείμενον, ἦχος, βαρύς.

Εὐφρανθήσεται Δίκαιος.

ἡ. Εἰσάκουσον ὁ Θεὸς τῆς φωνῆς μου.

Πρὸς Τιμόθεον, β'. Ἐπιστολῆς Παύλου. Κεφ. β'. 1.

ΜΕκνον Τιμόθεε, ἐνδυναμοῦ ἐν τῇ χάριτι τῇ ἐν Χριστῷ Ἰησοῦ. καὶ ἃ ἤκουσας παρ' ἐμοῦ διὰ πολλῶν μαρτύρων, ταῦτα παράθου πιστοῖς ἀνθρώποις, οἵτινες ἱκανοὶ ἔσονται καὶ ἑτέρους διδάξαι. σὺ οὖν κακοπάθησον ὡς καλὸς στρατιώτης Ἰησοῦ Χριστοῦ. οὐδεὶς στρατευόμενος ἐμπλέκεται ταῖς τοῦ βίου πραγματείαις, ἵνα τῷ στρατολογήσαντι ἀρέσῃ, ἐὰν δὲ ϛ ἀθλῇ τις, οὐ στεφανοῦται, ἐὰν μὴ νομίμως ἀθλήσῃ. τὸν κοπιῶντα γεωργὸν δεῖ πρῶτον τῶν καρπῶν μεταλαμβάνειν. νόει ἃ λέγω· δώη γάρ σοι ὁ Κύριος συνέσιν ἐν πᾶσι. μνημόνευε Ἰησοῦν Χριστὸν ἐγηγερμένον ἐκ νεκρῶν, ἐκ σπέρματος Δαβὶδ κατὰ τὸ εὐαγγέλιόν μου· ἐν ᾧ κακοπαθῶ μέχρι δεσμῶν ὡς κακοῦργος· ἀλλ' ὁ λόγος τοῦ Θεοῦ οὐ δέδεται. διὰ τοῦτο πάντα ὑπομένω διὰ τοὺς ἐκλεκτοὺς, ἵνα καὶ αὐτοὶ σωτηρίας τύχωσι τῆς ἐν Χριστῷ Ἰησοῦ, μετὰ δόξους αἰωνίου.

Ἀλληλούϊα, ἦχος, πλ. δ'. Δίκαιος ὡς φοῖνιξ.

ἡ. Πεφυτευμένος ἐν τῷ οἴκῳ Κυρίου.

Εὐαγγέλιον, ἐκ τοῦ κατὰ Ἰωάννην. Κεφ. ιε'. 17.

ΕΙπεν ὁ Κύριος τοῖς ἑαυτοῦ Μαθηταῖς. ταῦτα ἐντέλλομαι ἡμῖν, ἵνα ἀγαπᾶτε ἀλλήλους. εἰ ὁ Κόσμος ὑμᾶς μισεῖ, γινώσκετε, ὅτι ἐμὲ πρῶτον ὑμῶν μεμίσηκεν. εἰ ἐκ τοῦ Κόσμου ἦτε, ὁ Κόσμος ἂν τὸ ἴδιον ἐφίλει· ὅτι δὲ ἐκ τοῦ Κόσμου οὐκ ἐστὲ, ἀλλ' ἐγὼ ἐξελεξάμην ὑμᾶς ἐκ τοῦ Κόσμου, διὰ τοῦτο μισεῖ ὑμᾶς ὁ Κόσμος. μνημονεύετε τοῦ λόγου, οὗ ἐγὼ εἶπον ὑμῖν· οὐκ ἔστι δοῦλος μείζων τοῦ Κυρίου αὐτοῦ. (1) Οὐδὲ Ἀπόστολος μείζων τοῦ πέμψαντος αὐτόν. εἰ ἐμὲ ἐδίωξαν, καὶ ὑμᾶς διώ-

(1) Τοῦτο τὸ, οὐδὲ Ἀπόστολος μείζων τοῦ πέμψαντος αὐτὸν, οὐχ εὕρηται ἐν τῷ παρόντι κεφαλαίῳ, ἀλλ' ἐν τῷ ιγ'. 16. τοῦ αὐτοῦ.

Digitized by Google

δώξεσιν· εἰ τὸν λόγον μου ἐτήρησαν, καὶ τὸν ὑμέτερον τηρήσουσιν. ἀλλὰ ταῦτα πάντα ποιήσουσιν ὑμῖν διὰ τὸ ὄνομά μου, ὅτι οὐκ οἴδασι τὸν πέμψαντά με. εἰ μὴ ἦλθον, καὶ ἐλάλησα αὐτοῖς, ἁμαρτίαν οὐκ εἴχοσαν· νῦν δὲ πρόφασιν οὐκ ἔχουσι περὶ τῆς ἁμαρτίας αὐτῶν. ὁ ἐμὲ μισῶν, καὶ τὸν Πατέρα μου μισεῖ. εἰ τὰ ἔργα μὴ ἐποίησα ἐν αὐτοῖς, ἃ οὐδεὶς ἄλλος πεποίηκεν, ἁμαρτίαν οὐκ εἴχοσαν· νῦν δὲ καὶ ἑωράκασι, καὶ μεμισήκασι καὶ ἐμὲ, καὶ τὸν Πατέρα μου. ἀλλ' ἵνα πληρωθῇ ὁ λόγος ὁ γεγραμμένος ἐν τῷ Νόμῳ αὐτῶν· ὅτι ἐμίσησάν με δωρεάν. ὅταν δὲ ἔλθῃ ὁ Παράκλητος, ὃν ἐγὼ πέμψω ὑμῖν παρὰ τοῦ Πατρὸς, τὸ Πνεῦμα τῆς ἀληθείας, ὃ παρὰ τοῦ Πατρὸς ἐκπορεύεται, ἐκεῖνος μαρτυρήσει περὶ ἐμοῦ· καὶ ὑμεῖς δὲ μαρτυρεῖτε, ὅτι ἀπ' ἀρχῆς μετ' ἐμοῦ ἐστέ. ταῦτα λελάληκα ὑμῖν, ἵνα μὴ σκανδαλισθῆτε, ἀποσυναγώγους ποιήσουσιν ὑμᾶς· ἀλλ' ἔρχεται ὥρα, ἵνα πᾶς ὁ ἀποκτείνας ὑμᾶς, δόξῃ λατρείαν προσφέρειν τῷ Θεῷ.

Κοινωνικόν. Εἰς μνημόσυνον αἰώνιον.

ΜΗΝ ΝΟΕΜΒΡΙΟΣ.

Εἰς τὸν, Α'. Τῶν Ἁγίων καὶ Θαυματουργῶν Ἀναργύρων Κοσμᾶ, καὶ Δαμιανοῦ.

Εἰς τὴν Λειτουργίαν, ὁ Ἀπόστολος. Προκείμενον, ἦχος, δ'. Τοῖς Ἁγίοις τοῖς ἐν τῇ γῇ.

Ψ. 11 προσώπῳ τὴν Κύριον ἐνώπιόν μου.

Πρὸς Κορινθίους, α'. Ἐπιστολὴ Παύλου. Κεφ. ιβ'. 27.

Ἀδελφοὶ, ὑμεῖς ἐστε σῶμα Χριστοῦ, καὶ μέλη ἐκ μέρους. Καὶ οὓς μὲν ἔθετο ὁ Θεὸς ἐν τῇ Ἐκκλησίᾳ, πρῶτον Ἀποστόλους, δεύτερον Προφήτας, τρίτον Διδασκάλους, ἔπειτα Δυνάμεις, εἶτα χαρίσματα ἰαμάτων· ἀντιλήψεις, κυβερνήσεις, γένη γλωσσῶν. μὴ πάντες Ἀπόστολοι; μὴ πάντες Προφῆται; μὴ πάντες Διδάσκαλοι; μὴ πάντες Δυνάμεις; μὴ πάντες χαρίσματα ἔχουσιν ἰαμάτων; μὴ πάντες γλώσσαις λαλοῦσι; μὴ πάντες διερμηνεύουσι; ζηλοῦτε δὲ τὰ χαρίσματα τὰ κρείττονα. καὶ ἔτι καθ' ὑπερβολὴν ὁδὸν ὑμῖν δείκνυμι. Ἐὰν ταῖς γλώσσαις τῶν ἀνθρώπων λαλῶ καὶ τῶν Ἀγγέλων, ἀγάπην δὲ μὴ ἔχω, γέγονα χαλκὸς ἠχῶν, ἢ κύμβαλον ἀλαλάζον. καὶ ἐὰν ἔχω Προφητείαν, καὶ εἰδῶ τὰ Μυστήρια πάντα, καὶ πᾶσαν τὴν γνῶσιν, καὶ ἐὰν ἔχω πᾶσαν τὴν πίστιν, ὥστε ὄρη μεθιστάνειν, ἀγάπην δὲ

μὴ

μὴ ἔχω, οὐδέν εἰμι. Καὶ ἐὰν ψωμίσω πάντα τὰ ὑπάρχοντά μου, καὶ ἐὰν παραδῶ τὸ σῶμά μου, ἵνα καυθήσωμαι, ἀγάπην δὲ μὴ ἔχω, οὐδὲν ὠφελοῦμαι. ἡ ἀγάπη μακροθυμεῖ, χρηστεύεται· ἡ ἀγάπη οὐ ζηλοῖ. ἡ ἀγάπη οὐ περπερεύεται, οὐ φυσιοῦται, οὐκ ἀσχημονεῖ, οὐ ζητεῖ τὰ ἑαυτῆς, οὐ παροξύνεται, οὐ λογίζεται τὸ κακόν, οὐ χαίρει ἐπὶ τῇ ἀδικίᾳ, συγχαίρει δὲ τῇ ἀληθείᾳ· πάντα στέγει, πάντα πιστεύει, πάντα ἐλπίζει, πάντα ὑπομένει. ἡ ἀγάπη οὐδέποτε ἐκπίπτει.

Ἀλληλουϊα, ἦχος, β. Τί δὲ δὴ τί καλόν,

Εὐαγγελίου, ἐκ τοῦ κτ᾽ Ματθαίου. Κεφ. έ. ι.

ΤΩ καιρῷ ἐκείνῳ, προσκαλεσάμενος ὁ Ἰησοῦς τοὺς δώδεκα Μαθητὰς αὐτοῦ, ἔδωκεν αὐτοῖς ἐξουσίαν κτ᾽ πνευμάτων ἀκαθάρτων, ὥστε ἐκβάλλειν αὐτά, καὶ θεραπεύειν πᾶσαν νόσον, καὶ πᾶσαν μαλακίαν. τούτους ἀπέστειλεν ὁ Ἰησοῦς, παραγγείλας αὐτοῖς, λέγων· εἰς ὁδὸν Ἐθνῶν μὴ ἀπέλθητε, καὶ εἰς Πόλιν Σαμαρειτῶν μὴ εἰσέλθητε. πορεύεσθε δὲ μᾶλλον πρὸς τὰ πρόβατα τὰ ἀπολωλότα οἴκου Ἰσραήλ. πορευόμενοι δὲ κηρύσσετε, λέγοντες· ὅτι ἤγγικεν ἡ Βασιλεία τῶν Οὐρανῶν. ἀσθενοῦντας θεραπεύετε, λεπροὺς καθαρίζετε, νεκροὺς ἐγείρετε, δαιμόνια ἐκβάλλετε· δωρεὰν ἐλάβετε, δωρεὰν δότε.

Κοινωνικόν. Εἰς μνημόσυνον αἰώνιον.

Τῷ αὐτῷ Μηνί, Η΄. Η΄ Συνάξεις τῶν παμμεγίστων Ταξιαρχῶν.

Εἰς τὴν Λειτουργίαν, ὁ Ἀπόστολος. Προκείμενον, ἦχος, δ΄.

Ὁ ποιῶν τοὺς Ἀγγέλους αὐτοῦ.

Ψ. Εὐλόγει ἡ ψυχή μου.

Πρὸς Ἑβραίους Ἐπιστολῆς Παύλου. Κεφ. β΄. ι.

ΑΔελφοί, εἰ ὁ δι᾽ Ἀγγέλων λαληθεὶς λόγος ἐγένετο βέβαιος, καὶ πᾶσα παράβασις καὶ παρακοὴ ἔλαβεν ἔνδικον μισθαποδοσίαν, πῶς ἡμεῖς ἐκφευξόμεθα τηλικαύτης ἀμελήσαντες σωτηρίας; ἥτις ἀρχὴν λαβοῦσα λαλεῖσθαι διὰ τοῦ Κυρίου, ὑπὸ τῶν ἀκουσάντων εἰς ἡμᾶς ἐβεβαιώθη· συνεπιμαρτυροῦντος τοῦ Θεοῦ σημείοις τε καὶ τέρασι, καὶ ποικίλαις δυνάμεσι, καὶ Πνεύματος Ἁγίου μερισμοῖς κτ᾽ τοῦ αὐτοῦ θελήσει. οὐ γὰρ Ἀγγέλοις ὑπέταξε τὴν Οἰκουμένην τὴν μέλλουσαν, περὶ ἧς λαλοῦμεν. διεμαρτύρατο δέ πού τις, λέγων· τί ἐστιν ἄνθρωπος, ὅτι μιμνήσκῃ αὐτοῦ, ἢ υἱὸς ἀνθρώπου, ὅτι ἐπισκέπτῃ αὐτόν; ἠλάττωσας αὐτὸν βραχύτι παρ᾽ Ἀγγέλους, δόξῃ καὶ τιμῇ ἐστεφάνωσας αὐτόν,

Digitized by Google

τὸν, καὶ κατέστησας αὐτὸν ἐπὶ τὰ ἔργα τῶν χειρῶν σου· πάντα ὑπέταξας ὑποκάτω τῶν ποδῶν αὐτοῦ. ἐν γὰρ τῷ ὑποτάξαι αὐτῷ τὰ πάντα, οὐδὲν ἀφῆκεν αὐτῷ ἀνυπότακτον· νῦν δὲ οὔπω ὁρῶμεν αὐτῷ τὰ πάντα ὑποτεταγμένα· τὸν δὲ βραχύτι παρ' Ἀγγέλους ἠλαττωμένον, βλέπομεν Ἰησοῦν, διὰ τὸ πάθημα τοῦ θανάτου δόξῃ καὶ τιμῇ ἐστεφανωμένον, ὅπως χάριτι Θεοῦ ὑπὲρ παντὸς γεύσηται θανάτου. ἔπρεπε γὰρ αὐτῷ, δι' ὃν τὰ πάντα, καὶ δι' οὗ τὰ πάντα, πολλοὺς Υἱοὺς εἰς δόξαν ἀγαγόντα, τὸν ἀρχηγὸν τῆς σωτηρίας ἡμῶν διὰ παθημάτων τελειῶσαι.

Ἀλληλούϊα, ἦχος, β'. Αἰνεῖτε τὸν Κύριον ἐκ τῶν Οὐρανῶν.

ϛ. Αἰνεῖτε αὐτὸν πάντες οἱ Ἄγγελοι αὐτοῦ.

Εὐαγγέλιον, ἐκ τοῦ κτ. Λουκᾶν. Κεφ. ι'. 16.

ΕΙπεν ὁ Κύριος τοῖς ἑαυτοῦ Μαθηταῖς· ὁ ἀκούων ὑμῶν, ἐμοῦ ἀκούει· ϛ ὁ ἀθετῶν ὑμᾶς, ἐμὲ ἀθετεῖ. ὁ δὲ ἐμὲ ἀθετῶν, ἀθετεῖ τὸν ἀποστείλαντά με. ὑπέστρεψαν δὲ οἱ ἑβδομήκοντα μετὰ χαρᾶς, λέγοντες· Κύριε, καὶ τὰ δαιμόνια ὑποτάσσεται ἡμῖν ἐν τῷ ὀνόματί σου. εἶπε δὲ αὐτοῖς· ἐθεώρουν τὸν Σαταναῦν, ὡς ἀστραπὴν ἐκ τοῦ Οὐρανοῦ πεσόντα. ἰδοὺ δίδωμι ὑμῖν τὴν ἐξουσίαν, τοῦ πατεῖν ἐπάνω ὄφεων, καὶ σκορπίων, καὶ ἐπὶ πᾶσαν τὴν δύναμιν τοῦ ἐχθροῦ, ϛ οὐδὲν ὑμᾶς οὐ μὴ ἀδικήσει. πλὴν ἐν τούτῳ μὴ χαίρετε, ὅτι τὰ πνεύματα ὑμῖν ὑποτάσσεται· χαίρετε δὲ, ὅτι τὰ ὀνόματα ὑμῶν ἐγράφη ἐν τοῖς Οὐρανοῖς. ἐν αὐτῇ τῇ ὥρᾳ ἠγαλλιάσατο τῷ πνεύματι ὁ Ἰησοῦς, ϛ εἶπεν· ἐξομολογοῦμαί σοι Πάτερ, Κύριε τοῦ Οὐρανοῦ καὶ τῆς γῆς, ὅτι ἀπέκρυψας ταῦτα ἀπὸ σοφῶν ϛ συνετῶν, καὶ ἀπεκάλυψας αὐτὰ νηπίοις. ναὶ ὁ Πατὴρ, ὅτι οὕτως ἐγένετο εὐδοκία ἔμπροσθέν σου.

Κοινωνικόν. Ὁ ποιῶν τοὺς Ἀγγέλους αὐτοῦ.

Τῷ αὐτῷ Μηνὶ, ΙΓ'. Τοῦ ἐν Ἁγίοις Πατρὸς ἡμῶν Ἰωάννου τοῦ Χρυσοστόμου.

Εἰς τὴν Λειτουργίαν, ὁ Ἀπόστολος. Προκείμενον, ἦχος, α'.

Τὸ στόμα μου λαλήσει σοφίαν.

ϛ. Ἀκούσατε ταῦτα πάντα.

Πρὸς Ἑβραίους Ἐπιστολῆς Παύλου. Κεφ. ζ'. 26.

Ἀδελφοὶ, τοιοῦτος ἡμῖν ἔπρεπεν Ἀρχιερεὺς, ὅσιος, ἄκακος, ἀμίαντος, κεχωρισμένος ἀπὸ τῶν ἁμαρτωλῶν, ϛ ὑψηλότερος τῶν Οὐρανῶν γενόμενος· ὃς οὐκ ἔχει καθ' ἡμέραν ἀνάγκην, ὥσπερ

οἱ

οἱ Ἀρχιερεῖς, πρότερον ὑπὲρ τῶν ἰδίων ἁμαρτιῶν θυσίας ἀναφέρειν, ἔπειτα τῶν τοῦ λαοῦ· τοῦτο γὰρ ἐποίησεν ἐφάπαξ, ἑαυτὸν ἀνενέγκας. ὁ Νόμος γὰρ ἀνθρώπους καθίστησιν Ἀρχιερεῖς, ἔχοντας ἀσθένειαν· ὁ λόγος δὲ τῆς ὁρκωμοσίας τῆς μετὰ τὸν Νόμον, Τὸν εἰς τὸν αἰῶνα τετελειωμένον. Κεφάλαιον δὲ ἐπὶ τοῖς λεγομένοις, τοιοῦτον ἔχομεν Ἀρχιερέα. ὃς ἐκάθισεν ἐν δεξιᾷ τοῦ θρόνου τῆς μεγαλωσύνης ἐν τοῖς Οὐρανοῖς. τῶν Ἁγίων λειτουργὸς, καὶ τῆς σκηνῆς τῆς ἀληθινῆς, ἣν ἔπηξεν ὁ Κύριος, καὶ οὐκ ἄνθρωπος.

Ἀλληλούϊα, ἦχος, β'. Στόμα Δικαίου.

Ψ. Ὁ Νόμος τοῦ Θεοῦ ἐν καρδίᾳ.

Εὐαγγέλιον, ἐκ τοῦ κατὰ Ἰωάννην. Κεφ. ι'. 9.

Εἶπεν ὁ Κύριος, ἐγώ εἰμι ἡ θύρα. δι' ἐμοῦ ἐάν τις εἰσέλθῃ, σωθήσεται, καὶ εἰσελεύσεται, καὶ ἐξελεύσεται, καὶ νομὴν εὑρήσει. ὁ κλέπτης οὐκ ἔρχεται, εἰ μὴ ἵνα κλέψῃ, καὶ θύσῃ, καὶ ἀπολέσῃ· ἐγὼ ἦλθον, ἵνα ζωὴν ἔχωσι, καὶ περισσὸν ἔχωσιν. ἐγώ εἰμι ὁ Ποιμὴν ὁ καλός· ὁ ποιμὴν ὁ καλὸς τὴν ψυχὴν αὐτοῦ τίθησιν ὑπὲρ τῶν προβάτων· ὁ μισθωτὸς δὲ, καὶ οὐκ ὢν ποιμὴν, οὗ οὐκ εἰσὶ τὰ πρόβατα ἴδια, θεωρεῖ τὸν λύκον ἐρχόμενον, καὶ ἀφίησι τὰ πρόβατα, καὶ φεύγει, καὶ ὁ λύκος ἁρπάζει αὐτὰ, καὶ σκορπίζει τὰ πρόβατα· ὁ δὲ μισθωτὸς φεύγει· ὅτι μισθωτός ἐστι, καὶ οὐ μέλει αὐτῷ περὶ τῶν προβάτων. ἐγώ εἰμι ὁ Ποιμὴν ὁ καλὸς, καὶ γινώσκω τὰ ἐμὰ, καὶ γινώσκομαι ὑπὸ τῶν ἐμῶν. καθὼς γινώσκει με ὁ Πατὴρ, κἀγὼ γινώσκω τὸν Πατέρα, καὶ τὴν ψυχήν μου τίθημι ὑπὲρ τῶν προβάτων. καὶ ἄλλα πρόβατα ἔχω, ἃ οὐκ ἔστιν ἐκ τῆς αὐλῆς ταύτης· κἀκεῖνά με δεῖ ἀγαγεῖν, καὶ τῆς φωνῆς μου ἀκούσουσι· καὶ γενήσεται μία Ποίμνη, εἷς Ποιμήν.

Κοινωνικόν. Εἰς μνημόσυνον αἰώνιον.

Τῷ αὐτῷ Μηνὶ, ΚΑ'. Η' ἐν τῷ Ναῷ Εἴσοδος τῆς Υ'περαγίας Θεοτόκου.

Ἐν τῷ Ὄρθρῳ. Ζήτει Σεπτεμβρίῳ, η'. Εἰς τὴν Λειτουργίαν.

Ὁ Ἀπόστολος. Προκείμενον τοῦ Ἀποστόλου, ἦχος, γ'.

Μεγαλυνεῖ ἡ ψυχή μου τὸν Κύριον.

Ψ. Ὅτι ἐπέβλεψεν ἐπὶ τὴν ταπείνωσιν.

Πρὸς Ἑβραίους Ἐπιστολῆς Παύλου. Κεφ. θ'. ι'.

Ἀδελφοὶ, εἶχεν ἡ πρώτη σκηνὴ δικαιώματα λατρείας, τό τε ἅγιον κοσμικόν. σκηνὴ γὰρ κατεσκευάσθη ἡ πρώτη, ἐν ᾗ ἥτε λυ-

λυχμία, ἐν ᾗ ἡ τράπεζα, ἐν ᾗ ἡ πρόθεσις τῶν ἄρτων. ἥτις λέγεται Ἁγια. μετὰ δὲ τὸ δεύτερον καταπέτασμα σκηνή, ἡ λεγομένη Ἁγια Ἁγίων· χρυσοῦν ἔχουσα θυμιατήριον, καὶ τὴν Κιβωτὸν τῆς Διαθήκης περικεκαλυμμένην πανταχόθεν χρυσίῳ, ἐν ᾗ στάμνος χρυσῆ ἔχουσα τὸ μάννα, καὶ ἡ ῥάβδος Ἀαρὼν ἡ βλαστήσασα, καὶ αἱ πλάκες τῆς Διαθήκης. ὑπεράνω δὲ αὐτῆς Χερουβὶμ δόξης, κατασκιάζοντα τὸ ἱλαστήριον. περὶ ὧν οὐκ ἔστι νῦν λέγειν κατὰ μέρος. τούτων δὲ οὕτω κατεσκευασμένων, εἰς μὲν τὴν πρώτην σκηνὴν διὰ παντὸς εἰσίασιν οἱ Ἱερεῖς, τὰς λατρείας ἐπιτελοῦντες. εἰς δὲ τὴν δευτέραν ἅπαξ τοῦ ἐνιαυτοῦ μόνος ὁ Ἀρχιερεύς, οὐ χωρὶς αἵματος, ὃ προσφέρει ὑπὲρ ἑαυτοῦ, καὶ τῶν τοῦ λαοῦ ἀγνοημάτων.

Ἀλληλούϊα, ἦχος, δ. Ἄνεσον Θύγατερ, καὶ ἴδε.

Ἑωθινὸν τὸ προσωπόμοιον λιταμάσεσιν.

Εὐαγγέλιον, ἐκ τοῦ κατὰ Λουκᾶν.

Ἐν ἐκείνῳ τῷ καιρῷ εἰσῆλθεν ὁ Ἰησοῦς εἰς Κώμην τινά.

Ζήτει, Σεπτεμβρίου, ἡ.

Κοινωνικόν. Ποτήριον σωτηρίου λήψομαι.

Τῷ αὐτῷ Μηνὶ, Λ'. Τοῦ Ἁγίου ἐνδόξου καὶ Πανσόφου Ἀποστόλου Ἀνδρέου τοῦ Πρωτοκλήτου. Ἐν τῷ Ὄρθρῳ.

Εὐαγγέλιον, ἐκ τοῦ κατὰ Ματθαῖον. Κεφ. δ'. 18.

Ἐν ἐκείνῳ τῷ καιρῷ ἐκείνῳ, περιπατῶν ὁ Ἰησοῦς παρὰ τὴν θάλασσαν τῆς Γαλιλαίας, εἶδε δύο Ἀδελφοὺς, Σίμωνα τὸν λεγόμενον Πέτρον, καὶ Ἀνδρέαν τὸν Ἀδελφὸν αὐτοῦ βάλλοντας ἀμφίβληστρον εἰς τὴν θάλασσαν. ἦσαν γὰρ ἁλιεῖς· καὶ λέγει αὐτοῖς· δεῦτε ὀπίσω μου, καὶ ποιήσω ὑμᾶς ἁλιεῖς ἀνθρώπων. οἱ δὲ εὐθέως ἀφέντες τὰ δίκτυα, ἠκολούθησαν αὐτῷ. καὶ προβὰς ἐκεῖθεν, εἶδεν ἄλλους δύο Ἀδελφοὺς, Ἰάκωβον τὸν τοῦ Ζεβεδαίου, καὶ Ἰωάννην τὸν Ἀδελφὸν αὐτοῦ, ἐν τῷ πλοίῳ μετὰ Ζεβεδαίου τοῦ Πατρὸς αὐτῶν, καταρτίζοντας τὰ δίκτυα αὐτῶν, καὶ ἐκάλεσεν αὐτούς. οἱ δὲ εὐθέως ἀφέντες τὸ πλοῖον, καὶ τὸν Πατέρα αὐτῶν, ἠκολούθησαν αὐτῷ. καὶ περιῆγεν ὅλην τὴν Γαλιλαίαν ὁ Ἰησοῦς, διδάσκων ἐν ταῖς συναγωγαῖς αὐτῶν, καὶ κηρύσσων τὸ Εὐαγγέλιον τῆς Βασιλείας, καὶ θεραπεύων πᾶσαν νόσον καὶ πᾶσαν μαλακίαν ἐν τῷ λαῷ.

Εἰς

Εἰς τὴν Λειτουργίαν, ὁ Ἀπόστολος. Προκείμενον, ἦχος, δ.

Εἰς πᾶσαν τὴν γῆν.

Ἀ. Οἱ Οὐρανοὶ διηγοῦνται.

Πρὸς Κορινθίους, α. Ἐπιστολῆς Παύλου. Κεφ. ε. 9.

Ἀδελφοί, ὁ Θεὸς ἡμᾶς τοὺς Ἀποστόλους ἐσχάτους ἀπέδειξεν ὡς ἐπιθανατίους, ὅτι θέατρον ἐγενήθημεν τῷ Κόσμῳ, καὶ Ἀγγέλοις, καὶ ἀνθρώποις. ἡμεῖς μωροὶ διὰ Χριστόν, ὑμεῖς δὲ φρόνιμοι ἐν Χριστῷ· ἡμεῖς ἀσθενεῖς, ὑμεῖς δὲ ἰσχυροί· ὑμεῖς ἔνδοξοι, ἡμεῖς δὲ ἄτιμοι· ἄχρι τῆς ἄρτι ὥρας, καὶ πεινῶμεν, καὶ διψῶμεν, καὶ γυμνιτεύομεν, καὶ κολαφιζόμεθα, καὶ ἀστατοῦμεν, καὶ κοπιῶμεν, ἐργαζόμενοι ταῖς ἰδίαις χερσί· λοιδορούμενοι, εὐλογοῦμεν· διωκόμενοι, ἀνεχόμεθα· βλασφημούμενοι, παρακαλοῦμεν· ὡς περικαθάρματα τοῦ Κόσμου ἐγενήθημεν, πάντων περίψημα ἕως ἄρτι. οὐκ ἐντρέπων ὑμᾶς γράφω ταῦτα, ἀλλ' ὡς τέκνα μου ἀγαπητὰ νουθετῶ. ἐὰν γὰρ μυρίους παιδαγωγοὺς ἔχητε ἐν Χριστῷ, ἀλλ' οὐ πολλοὺς Πατέρας. ἐν γὰρ Χριστῷ Ἰησοῦ διὰ τοῦ Εὐαγγελίου, ἐγὼ ὑμᾶς ἐγέννησα. παρακαλῶ οὖν ὑμᾶς, μιμηταί μου γίνεσθε.

Ἀλληλούϊα, ἦχος, β. Ἐξομολογήσονται οἱ Οὐρανοί.

Ἀ. Ὁ Θεὸς ὁ ἐνδοξαζόμενος ἐν βουλῇ.

Εὐαγγέλιον, ἐκ τοῦ κατὰ Ἰωάννην. Κεφ. κα. 35.

Τῷ καιρῷ ἐκείνῳ, εἰστήκει ὁ Ἰωάννης, καὶ ἐκ τῶν Μαθητῶν αὐτοῦ δύο. καὶ ἐμβλέψας τῷ Ἰησοῦ περιπατοῦντι, λέγει· ἴδε ὁ Ἀμνὸς τοῦ Θεοῦ. καὶ ἤκουσαν αὐτοῦ οἱ δύο Μαθηταὶ λαλοῦντος, καὶ ἠκολούθησαν τῷ Ἰησοῦ. στραφεὶς δὲ ὁ Ἰησοῦς, καὶ θεασάμενος αὐτοὺς ἀκολουθοῦντας, λέγει αὐτοῖς· τί ζητεῖτε; οἱ δὲ εἶπον αὐτῷ· Ῥαββί, ὃ λέγεται μεθερμηνευόμενον, Διδάσκαλε, πῦ μένεις; λέγει αὐτοῖς· ἔρχεσθε, καὶ ἴδετε. ἦλθον, καὶ εἶδον πῦ μένει, καὶ παρ' αὐτῷ ἔμειναν τὴν ἡμέραν ἐκείνην· ὥρα δὲ ἦν ὡς δεκάτη. ἦν Ἀνδρέας ὁ Ἀδελφὸς Σίμωνος Πέτρου, εἷς ἐκ τῶν δύο τῶν ἀκουσάντων παρὰ Ἰωάννου, καὶ ἀκολουθησάντων αὐτῷ. εὑρίσκει οὗτος πρῶτος τὸν Ἀδελφὸν τὸν ἴδιον Σίμωνα, καὶ λέγει αὐτῷ· εὑρήκαμεν τὸν Μεσσίαν, ὅ ἐστι μεθερμηνευόμενον, ὁ Χριστός, καὶ ἤγαγεν αὐτὸν πρὸς τὸν Ἰησοῦν. ἐμβλέψας δὲ αὐτῷ ὁ Ἰησοῦς, εἶπε· σὺ εἶ Σίμων ὁ Υἱὸς Ἰωνᾶ, σὺ κληθήσῃ Κηφᾶς, ὃ ἑρμηνεύεται Πέτρος. τῇ ἐπαύριον ἠθέλησεν ὁ Ἰησοῦς ἐξελθεῖν εἰς τὴν Γαλιλαίαν, καὶ εὑρίσκει Φίλιππον, καὶ λέγει αὐτῷ· ἀκολούθει μοι. ἦν δὲ ὁ Φίλιππος ἀπὸ Βηθσαϊδὰ, ἐκ τῆς Πόλεως Ἀνδρέου καὶ Πέτρου. εὑρίσκει Φίλιππος

Digitized by Google

τὸν Ναθαναὴλ, καὶ λέγει αὐτῷ· ὃν ἔγραψε Μωσῆς ἐν τῷ Νόμῳ καὶ οἱ Προφῆται, εὑρήκαμεν Ἰησοῦν, τὸν Υἱὸν τοῦ Ἰωσὴφ τὸν ἀπὸ Ναζαρέτ. καὶ εἶπεν αὐτῷ Ναθαναὴλ· ἐκ Ναζαρὲτ δυνάταί τι ἀγαθὸν εἶναι; λέγει αὐτῷ Φίλιππος· ἔρχου καὶ ἴδε. εἶδεν ὁ Ἰησοῦς τὸν Ναθαναὴλ ἐρχόμενον πρὸς αὐτὸν, καὶ λέγει περὶ αὐτοῦ· ἴδε ἀληθῶς Ἰσραηλίτης, ἐν ᾧ δόλος οὐκ ἔστι. λέγει αὐτῷ Ναθαναήλ· πόθεν με γινώσκεις; ἀπεκρίθη ὁ Ἰησοῦς, καὶ εἶπεν αὐτῷ· πρὸ τοῦ σε Φίλιππον φωνῆσαι, ὄντα ὑπὸ τὴν συκῆν εἶδόν σε. ἀπεκρίθη Ναθαναὴλ, καὶ λέγει αὐτῷ· Ῥαββὶ, σὺ εἶ ὁ Υἱὸς τοῦ Θεοῦ, σὺ εἶ ὁ Βασιλεὺς τοῦ Ἰσραήλ. ἀπεκρίθη ὁ Ἰησοῦς, καὶ εἶπεν αὐτῷ· ὅτι εἶπόν σοι· εἶδόν σε ὑποκάτω τῆς συκῆς, πιστεύεις; μείζω τούτων ὄψει. καὶ λέγει αὐτῷ· ἀμὴν ἀμὴν λέγω ὑμῖν. ἀπ' ἄρτι ὄψεσθε τὸν Οὐρανὸν ἀνεῳγότα, καὶ τοὺς Ἀγγέλους τοῦ Θεοῦ ἀναβαίνοντας, καὶ καταβαίνοντας ἐπὶ τὸν Υἱὸν τοῦ ἀνθρώπου.

Κοινωνικόν. Εἰς πᾶσαν τὴν γῆν ἐξῆλθεν.

ΜΗΝ ΔΕΚΕΜΒΡΙΟΣ.

Εἰς τὰς, Ε'. Τοῦ Ὁσίου καὶ Θεοφόρου Πατρὸς ἡμῶν Σάββα τοῦ Ἡγιασμένου.

Εἰς τὴν Λειτουργίαν, ὁ Ἀποστολος, καὶ τὸ Εὐαγγέλιον.

Ζητεῖται εἰς τὴν μνήμην τοῦ μεγάλου Ἀρτεμίου, τῇ, ιζ'.

τοῦ Γαμηλιῶνος Μηνός.

Τῷ αὐτῷ Μηνὶ, ς'. Τοῦ ἐν Ἁγίοις Πατρὸς ἡμῶν Νικολάου Ἐπισκόπου Μύρων τῆς Λυκίας τοῦ Θαυματουργοῦ. Ζήτει ὁμοίως.

Τῷ αὐτῷ Μηνὶ, κδ'. Εἰς τὴν Λειτουργίαν τῆς Παραμονῆς τῆς Χριστοῦ Γεννήσεως.

Προκείμενον τοῦ Ἀποστόλου, ἦχος, α'.

Κύριος εἶπε πρός με· Υἱός μου εἶ σύ.

Ἆ. Αἴτησαι παρ' ἐμοῦ, καὶ δώσω σοι Ἔθνη.

Ὁ Ἀπόστολος.

Πρὸς Ἑβραίους Ἐπιστολῆς Παύλου. Κεφ. ά. ι.

Πολυμερῶς καὶ πολυτρόπως πάλαι ὁ Θεὸς λαλήσας τοῖς Πατράσιν ἐν τοῖς Προφήταις, ἐπ' ἐσχάτου τῶν ἡμερῶν τούτων ἐλάλησεν ἡμῖν ἐν Υἱῷ, ὃν ἔθηκε κληρονόμον πάντων, δι' οὗ καὶ τοὺς αἰῶνας ἐποίησε· ὃς ὢν ἀπαύγασμα τῆς δόξης, καὶ χαρακτὴρ τῆς ὑποστάσεως αὐτοῦ, φέρων τε τὰ πάντα τῷ ῥήματι τῆς δυνάμεως αὐτοῦ, δι' ἑαυτοῦ καθαρισμὸν ποιησάμενος τῶν ἁμαρτιῶν ἡμῶν, ἐκάθισεν ἐν δεξιᾷ τῆς με-

μεγαλωσύνης ἐν ὑψηλοῖς· τοσούτῳ κρείττων γενόμενος τῶν Ἀγγέλων, ὅσῳ διαφορώτερον παρ' αὐτοὺς κεκληρονόμηκεν ὄνομα. τίνι γὰρ εἶπέ ποτε τῶν Ἀγγέλων· Υἱός μου εἶ σύ, ἐγὼ σήμερον γεγέννηκά σε; Καὶ πάλιν· ἐγὼ ἔσομαι αὐτῷ εἰς Πατέρα, καὶ αὐτὸς ἔσται μοι εἰς Υἱόν; ὅταν δὲ πάλιν εἰσαγάγῃ τὸν πρωτότοκον εἰς τὴν Οἰκουμένην, λέγει· καὶ προσκυνησάτωσαν αὐτῷ πάντες Ἄγγελοι Θεοῦ. καὶ πρὸς μὲν τοὺς Ἀγγέλους λέγει· ὁ ποιῶν τοὺς Ἀγγέλους αὐτοῦ πνεύματα, καὶ τοὺς λειτουργοὺς αὐτοῦ πυρὸς φλόγα. πρὸς δὲ τὸν Υἱόν· ὁ θρόνος σου ὁ Θεὸς εἰς τὸν αἰῶνα τοῦ αἰῶνος· ῥάβδος εὐθύτητος, ἡ ῥάβδος τῆς Βασιλείας σου. ἠγάπησας δικαιοσύνην, καὶ ἐμίσησας ἀνομίαν· διὰ τοῦτο ἔχρισέ σε ὁ Θεὸς ὁ Θεός σου ἔλαιον ἀγαλλιάσεως παρὰ τοὺς μετόχους σου, καὶ σὺ κατ' ἀρχὰς Κύριε τὴν γῆν ἐθεμελίωσας, καὶ ἔργα τῶν χειρῶν σου εἰσὶν οἱ Οὐρανοί· αὐτοὶ ἀπολοῦνται, σὺ δὲ διαμένεις, καὶ πάντες ὡς ἱμάτιον παλαιωθήσονται, καὶ ὡσεὶ περιβόλαιον ἑλίξεις αὐτούς, καὶ ἀλλαγήσονται· σὺ δὲ ὁ αὐτὸς εἶ, καὶ τὰ ἔτη σου οὐκ ἐκλείψουσι. πρὸς τίνα δὲ τῶν Ἀγγέλων εἴρηκέ ποτε· κάθου ἐκ δεξιῶν μου, ἕως ἂν θῶ τοὺς ἐχθρούς σου ὑποπόδιον τῶν ποδῶν σου; οὐχὶ πάντες εἰσὶ λειτουργικὰ πνεύματα εἰς διακονίαν ἀποστελλόμενα, διὰ τοὺς μέλλοντας κληρονομεῖν σωτηρίαν; Διὰ τοῦτο δεῖ περισσοτέρως ἡμᾶς προσέχειν τοῖς ἀκουσθεῖσι, μήποτε παραῤῥυῶμεν. εἰ γὰρ ὁ δι' Ἀγγέλων λαληθεὶς λόγος ἐγένετο βέβαιος, καὶ πᾶσα παράβασις καὶ παρακοὴ ἔλαβεν ἔνδικον μισθαποδοσίαν, πῶς ἡμεῖς ἐκφευξόμεθα τηλικαύτης ἀμελήσαντες σωτηρίας; ἥτις ἀρχὴν λαβοῦσα λαλεῖσθαι διὰ τοῦ Κυρίου, ὑπὸ τῶν ἀκουσάντων εἰς ἡμᾶς ἐβεβαιώθη.

Ἀλληλούϊα, ἦχος, πλ. δ.

Εἶπεν ὁ Κύριος τῷ Κυρίῳ μου, κάθου ἐκ δεξιῶν μου.
Ψ. Ῥάβδον δυνάμεως ἐξαποστελεῖ σοι Κύριος ἐκ Σιών.
Ψ. Ἐκ γαστρὸς πρὸ ἑωσφόρου ἐγέννησά σε.

Εὐαγγέλιον, ἐκ τοῦ κατὰ Λουκᾶν. Κεφ. β'. 1.

ΕΝ ταῖς ἡμέραις ἐκείναις, ἐξῆλθε δόγμα παρὰ Καίσαρος Αὐγούστου, ἀπογράφεσθαι πᾶσαν τὴν Οἰκουμένην. αὕτη ἡ ἀπογραφὴ πρώτη ἐγένετο, ἡγεμονεύοντος τῆς Συρίας Κυρηνίου. καὶ ἐπορεύοντο πάντες ἀπογράφεσθαι, ἕκαστος εἰς τὴν ἰδίαν πόλιν. ἀνέβη δὲ καὶ Ἰωσὴφ ἀπὸ τῆς Γαλιλαίας, ἐκ πόλεως Ναζαρὲτ, εἰς τὴν Ἰουδαίαν, εἰς πόλιν Δαβὶδ, ἥτις καλεῖται Βηθλεὲμ, (διὰ τὸ εἶναι αὐτὸν ἐξ οἴκου καὶ πατριᾶς Δαβὶδ) ἀπογράψασθαι σὺν Μαριὰμ τῇ μεμνη-

μένῃ

μένῃ αὐτῷ γυναικὶ, ὅσῃ ἐγκύῳ. ἐγένετο δὲ ἐν τῷ εἶναι αὐτοὺς ἐκεῖ, ἐπλήσθησαν αἱ ἡμέραι τοῦ τεκεῖν αὐτὴν, καὶ ἔτεκε τὸν Υἱὸν αὐτῆς τὸν Πρωτότοκον; καὶ ἐσπαργάνωσεν αὐτὸν, καὶ ἀνέκλινεν αὐτὸν ἐν τῇ φάτνῃ· διότι οὐκ ἦν αὐτοῖς τόπος ἐν τῷ καταλύματι. καὶ ποιμένες ἦσαν ἐν τῇ χώρᾳ τῇ αὐτῇ, ἀγραυλοῦντες, καὶ φυλάσσοντες φυλακὰς τῆς νυκτὸς ἐπὶ τὴν ποίμνην αὐτῶν. καὶ ἰδοὺ Ἄγγελος Κυρίου ἐπέστη αὐτοῖς, καὶ δόξα Κυρίου περιέλαμψεν αὐτοὺς, καὶ ἐφοβήθησαν φόβον μέγαν. καὶ εἶπεν αὐτοῖς ὁ Ἄγγελος· μὴ φοβεῖσθε. ἰδοὺ γὰρ εὐαγγελίζομαι ὑμῖν χαρὰν μεγάλην. ἥτις ἔσται παντὶ τῷ λαῷ· ὅτι ἐτέχθη ὑμῖν σήμερον Σωτὴρ, ὅς ἐστι Χριστὸς Κύριος ἐν Πόλει Δαβὶδ. καὶ τοῦτο ὑμῖν τὸ σημεῖον. εὑρήσετε Βρέφος ἐσπαργανωμένον κείμενον ἐν τῇ φάτνῃ. καὶ ἐξαίφνης ἐγένετο σὺν τῷ Ἀγγέλῳ πλῆθος στρατιᾶς οὐρανίου, αἰνούντων τὸν Θεὸν, καὶ λεγόντων· Δόξα ἐν ὑψίστοις Θεῷ, καὶ ἐπὶ γῆς εἰρήνη, ἐν ἀνθρώποις εὐδοκία. καὶ ἐγένετο ὡς ἀπῆλθον ἀπ' αὐτῶν εἰς τὸν Οὐρανὸν οἱ Ἄγγελοι, καὶ οἱ ἄνθρωποι οἱ ποιμένες εἶπον πρὸς ἀλλήλους· διέλθωμεν δὴ ἕως Βηθλεὲμ, καὶ ἴδωμεν τὸ ῥῆμα τοῦτο τὸ γεγονὸς, ὃ ὁ Κύριος ἐγνώρισεν ἡμῖν. καὶ ἦλθον σπεύσαντες, καὶ ἀνεῦρον τήν τε Μαριὰμ καὶ τὸν Ἰωσὴφ, καὶ τὸ Βρέφος κείμενον ἐν τῇ φάτνῃ. ἰδόντες δὲ, διεγνώρισαν περὶ τοῦ ῥήματος τοῦ λαληθέντος αὐτοῖς περὶ τοῦ Παιδίου τούτου. καὶ πάντες οἱ ἀκούσαντες, ἐθαύμασαν περὶ τῶν λαληθέντων ὑπὸ τῶν ποιμένων πρὸς αὐτούς. ἡ δὲ Μαριὰμ πάντα συνετήρει τὰ ῥήματα ταῦτα, συμβάλλουσα ἐν τῇ καρδίᾳ αὐτῆς· καὶ ὑπέστρεψαν οἱ ποιμένες δοξάζοντες, καὶ αἰνοῦντες τὸν Θεὸν, ἐπὶ πᾶσιν οἷς ἤκουσαν καὶ εἶδον, καθὼς ἐλαλήθη πρὸς αὐτούς.

Καὶ καθεξῆς, ἡ Θεία Λειτουργία τοῦ Μεγάλου Βασιλείου.

Κοινωνικόν. Αἰνεῖτε τὸν Κύριον.

Τῷ αὐτῷ Μηνὶ, κέ. Ἡ κατὰ σάρκα Γέννησις τοῦ Κυρίου ἡμῶν Ἰησοῦ Χριστοῦ.

Εἰς τὸν Ὄρθρον.

Εὐαγγέλιον, ἐκ τοῦ κατὰ Ματθαῖον. Κεφ. α. 18.

ΤΟῦ δὲ Ἰησοῦ Χριστοῦ ἡ Γέννησις οὕτως ἦν. μνηστευθείσης γὰρ τῆς Μητρὸς αὐτοῦ Μαρίας τῷ Ἰωσὴφ, πρὶν ἢ συνελθεῖν αὐτοὺς, εὑρέθη ἐν γαστρὶ ἔχουσα ἐκ Πνεύματος Ἁγίου. Ἰωσὴφ δὲ ὁ ἀνὴρ αὐτῆς, δίκαιος ὢν, καὶ μὴ θέλων αὐτὴν παραδειγματίσαι, ἐβουλήθη λάθρα ἀπολῦσαι αὐτήν. ταῦτα δὲ αὐτοῦ ἐνθυμηθέντος, ἰδοὺ Ἄγγελος Κυρίου κατ' ὄναρ ἐφάνη αὐτῷ, λέγων· Ἰωσὴφ Υἱὸς Δαβὶδ, μὴ φοβηθῇς παραλαβεῖν Μαριὰμ τὴν γυναῖκά σου· τὸ γὰρ ἐν αὐτῇ γεννηθὲν ἐκ Πνεύματος

ὄζῃ Α᾽γίᾳ. τέξεται δὲ Υἱὸν, καὶ καλέσεις τὸ ὄνομα αὐτοῦ Ι᾽ησοῦ· αὐτὸς γὰρ σώσει τὸν λαὸν αὐτοῦ ἀπὸ τῶν ἁμαρτιῶν αὐτῶν. τοῦτο δὲ ὅλον γέγονεν, ἵνα πληρωθῇ τὸ ῥηθὲν ὑπὸ τοῦ Κυρίου, διὰ τοῦ Προφήτου λέγοντος. ἰδοὺ ἡ Παρθένος ἐν γαστρὶ ἕξει, καὶ τέξεται Υἱὸν, καὶ καλέσουσι τὸ ὄνομα αὐτοῦ Ἐμμανουὴλ, ὅ ἐστι μεθερμηνευόμενον, μεθ᾽ ἡμῶν ὁ Θεός· διεγερθεὶς δὲ ὁ Ἰωσὴφ ἀπὸ τοῦ ὕπνου, ἐποίησεν, ὡς προσέταξεν αὐτῷ ὁ Ἄγγελος Κυρίου, καὶ παρέλαβε τὴν γυναῖκα αὐτοῦ, καὶ οὐκ ἐγίνωσκεν αὐτὴν, ἕως οὗ ἔτεκε τὸν Υἱὸν αὐτῆς τὸν Πρωτότοκον, καὶ ἐκάλεσε τὸ ὄνομα αὐτοῦ Ἰησοῦν.

Εἰς τὴν Λειτουργίαν. Προκείμενον, ἦχος, πλ. β΄.

Πᾶσα ἡ γῆ προσκυνησάτωσάν σοι.

Ψ. ά. Ἀλαλάξατε τῷ Κυρίῳ. Ὁ Ἀπόστολος.

Πρὸς Γαλάτας Ἐπιστολῆς Παύλου. Κεφ. δ΄. 4.

Ἀδελφοὶ, ὅτε ἦλθε τὸ πλήρωμα τοῦ χρόνου, ἐξαπέστειλεν ὁ Θεὸς τὸν Υἱὸν αὐτοῦ γενόμενον ἐκ γυναικὸς, γενόμενον ὑπὸ Νόμον· ἵνα τοὺς ὑπὸ Νόμον ἐξαγοράσῃ, ἵνα τὴν Υἱοθεσίαν ἀπολάβωμεν. ὅτι δέ ἐστε Υἱοὶ, ἐξαπέστειλεν ὁ Θεὸς τὸ Πνεῦμα τοῦ Υἱοῦ αὐτοῦ εἰς τὰς καρδίας ὑμῶν, κράζον· Ἀββᾶ ὁ Πατήρ. ὥστε οὐκ ἔτι εἶ δοῦλος, ἀλλ᾽ Υἱός· εἰ δὲ Υἱὸς, καὶ κληρονόμος Θεοῦ διὰ Ἰησοῦ Χριστοῦ.

Ἀλληλούϊα, ἦχος, ά. Οἱ Οὐρανοὶ διηγοῦνται δόξαν Θεοῦ.

Ψ. Ἡμέρα τῇ ἡμέρᾳ ἐρεύγεται ῥῆμα.

Εὐαγγελίου, ἐκ τοῦ κατὰ Ματθαῖον. Κεφ. β΄. 1.

Τοῦ Ἰησοῦ γεννηθέντος ἐν Βηθλεὲμ τῆς Ἰουδαίας, ἐν ἡμέραις Ἡρῴδου τοῦ Βασιλέως, ἰδοὺ Μάγοι ἀπὸ ἀνατολῶν παρεγένοντο εἰς Ἱεροσόλυμα, λέγοντες· ποῦ ἐστιν ὁ τεχθεὶς Βασιλεὺς τῶν Ἰουδαίων; εἴδομεν γὰρ αὐτοῦ τὸν Ἀστέρα ἐν τῇ Ἀνατολῇ, καὶ ἤλθομεν προσκυνῆσαι αὐτῷ. ἀκούσας δὲ Ἡρῴδης ὁ Βασιλεὺς ἐταράχθη, καὶ πᾶσα Ἱεροσόλυμα μετ᾽ αὐτοῦ. καὶ συναγαγὼν πάντας τοὺς Ἀρχιερεῖς, καὶ Γραμματεῖς τοῦ λαοῦ, ἐπυνθάνετο παρ᾽ αὐτῶν, ποῦ ὁ Χριστὸς γεννᾶται; οἱ δὲ εἶπον αὐτῷ· ἐν Βηθλεὲμ τῆς Ἰουδαίας· οὕτω γὰρ γέγραπται διὰ τοῦ Προφήτου. καὶ σὺ Βηθλεὲμ γῆ Ἰούδα, οὐδαμῶς ἐλαχίστη εἶ ἐν τοῖς Ἡγεμόσιν Ἰούδα. ἐκ σοῦ γάρ μοι ἐξελεύσεται Ἡγούμενος, ὅστις ποιμανεῖ τὸν λαόν μου τὸν Ἰσραήλ. τότε Ἡρῴδης λάθρα καλέσας τοὺς Μάγους, ἠκρίβωσε παρ᾽ αὐτῶν τὸν χρόνον τοῦ φαινομένου Ἀστέρος. καὶ πέμψας αὐτοὺς εἰς Βηθλεὲμ, εἶπε· πορευθέντες, ἀκριβῶς ἐξετάσατε περὶ τοῦ Παιδίου· ἐὰν δὲ εὕρητε, ἀπαγγείλατέ μοι, ὅπως κἀγὼ ἐλ-

Digitized by Google

ἐλθὼν, προσκυνήσω αὐτῷ. οἱ δὲ ἀκούσαντες τοῦ Βασιλέως, ἐπορεύθησαν. καὶ ἰδοὺ ὁ Ἀστὴρ, ὃν εἶδον ἐν τῇ Ἀνατολῇ, προῆγεν αὐτοὺς, ἕως ἐλθὼν, ἔστη ἐπάνω οὗ ἦν τὸ Παιδίον. ἰδόντες δὲ τὸν Ἀστέρα, ἐχάρησαν χαρὰν μεγάλην σφόδρα. καὶ ἐλθόντες εἰς τὴν οἰκίαν, εὗρον τὸ Παιδίον μετὰ Μαρίας τῆς Μητρὸς αὐτοῦ. καὶ πεσόντες, προσεκύνησαν αὐτῷ· καὶ ἀνοίξαντες τοὺς θησαυροὺς αὐτῶν, προσήνεγκαν αὐτῷ δῶρα, χρυσὸν, καὶ λίβανον, καὶ σμύρναν, καὶ χρηματισθέντες κατ' ὄναρ μὴ ἀνακάμψαι πρὸς Ἡρῴδην, δι' ἄλλης ὁδοῦ ἀνεχώρησαν εἰς τὴν Χώραν αὐτῶν. Κοντάκιον. Λύτρωσιν ἀπέστειλε Κύριος τῷ λαῷ αὐτοῦ.

ΜΗΝ Ι' ΑΝΝΟΥΑΡΙΟΣ.

Εἰς τὴν, Α'. Η τοῦ σαρκὸς Περιτομὴ τοῦ Κυρίου ἡμῶν Ἰησοῦ Χριστοῦ.
Ἐν τῷ Ὄρθρῳ, τὸ Εὐαγγέλιον. Ζητεῖ Νοεμβρίῳ, γ'.
Εἰς τὴν Λειτουργίαν. Τὰ Τυπικὰ, καὶ ἐκ τοῦ Καμόμος. Ὦ δὴ γ'. καὶ ς'.
Προκείμενον τοῦ Ἀποστόλου, ἦχος, α'.
Τὸ στόμα μου λαλήσει σοφίαν.
ῌ. Ἀκούσατε ταῦτα πάντα. Ὁ Ἀπόστολος.
Πρὸς Κολασσαεῖς. Κεφ. β'. 8.

Ὁρᾶτε, ἀδελφοὶ, μήτις ὑμᾶς ἔσται ὁ συλαγωγῶν διὰ τῆς Φιλοσοφίας καὶ κενῆς ἀπάτης, κατὰ τὴν παράδοσιν τῶν ἀνθρώπων, κατὰ τὰ στοιχεῖα τοῦ Κόσμου, καὶ οὐ κατὰ Χριστόν. ὅτι ἐν αὐτῷ κατοικεῖ παν τὸ πλήρωμα τῆς Θεότητος σωματικῶς· καὶ ἐστὲ ἐν αὐτῷ πεπληρωμένοι, ὅς ἐστιν ἡ κεφαλὴ πάσης ἀρχῆς καὶ ἐξουσίας· ἐν ᾧ καὶ περιετμήθητε περιτομῇ ἀχειροποιήτῳ, ἐν τῇ ἀπεκδύσει τοῦ σώματος τῶν ἁμαρτιῶν τῆς σαρκὸς, ἐν τῇ περιτομῇ τοῦ Χριστοῦ. συνταφέντες αὐτῷ ἐν τῷ βαπτίσματι, ἐν ᾧ καὶ συνηγέρθητε διὰ τῆς Πίστεως τῆς ἐνεργείας τοῦ Θεοῦ, τοῦ ἐγείραντος αὐτὸν ἐκ τῶν νεκρῶν.

Εὐαγγέλιον, ἐκ τοῦ κατὰ Λουκᾶν. Κεφ. β'. 20.

Ἐν καιρῷ ἐκείνῳ, ὑπέστρεψαν οἱ ποιμένες, δοξάζοντες καὶ αἰνοῦντες τὸν Θεὸν ἐπὶ πᾶσιν οἷς ἤκουσαν καὶ εἶδον, καθὼς ἐλαλήθη πρὸς αὐτούς. καὶ ὅτε ἐπλήσθησαν ἡμέραι ὀκτὼ τοῦ περιτεμεῖν τὸ Παιδίον, καὶ ἐκλήθη τὸ ὄνομα αὐτοῦ Ἰησοῦς, τὸ κληθὲν ὑπὸ τοῦ Ἀγγέλου, πρὸ τοῦ συλληφθῆναι αὐτὸν ἐν τῇ κοιλίᾳ. Τὸ δὲ Παιδίον ηὔξανε, καὶ ἐκρα-

Digitized by Google

ἐκραταιῦτο πνεύματι, πληρούμενον σοφίας, καὶ χάρις Θεοῦ ἦν ἐπ' αὐτῷ. καὶ ἐπορεύοντο οἱ γονεῖς αὐτοῦ κατ' ἔτος εἰς Ἱερουσαλὴμ ἐν τῇ ἑορτῇ τοῦ Πάσχα. καὶ ὅτε ἐγένετο ἐτῶν δώδεκα, ἀναβαινόντων αὐτῶν εἰς Ἱεροσόλυμα κατὰ τὸ ἔθος τῆς ἑορτῆς, καὶ τελειωσάντων τὰς ἡμέρας, ἐν τῷ ὑποστρέφειν αὐτοὺς, ὑπέμεινεν Ἰησοῦς ὁ παῖς ἐν Ἱερουσαλήμ· καὶ οὐκ ἔγνω Ἰωσὴφ, καὶ ἡ Μήτηρ αὐτοῦ· νομίσαντες δὲ αὐτὸν ἐν τῇ συνοδίᾳ εἶναι, ἦλθον ἡμέρας ὁδόν· καὶ ἀνεζήτουν αὐτὸν ἐν τοῖς συγγενέσι, καὶ ἐν τοῖς γνωστοῖς. καὶ μὴ εὑρόντες αὐτὸν, ὑπέστρεψαν εἰς Ἱερουσαλὴμ, ζητοῦντες αὐτόν. καὶ ἐγένετο μετ' ἡμέρας τρεῖς εὗρον αὐτὸν ἐν τῷ Ἱερῷ καθεζόμενον ἐν μέσῳ τῶν Διδασκάλων, καὶ ἀκούοντα αὐτῶν, καὶ ἐπερωτῶντα αὐτούς. ἐξίσταντο δὲ πάντες οἱ ἀκούοντες αὐτοῦ, ἐπὶ τῇ συνέσει, καὶ ταῖς ἀποκρίσεσιν αὐτοῦ. καὶ ἰδόντες αὐτὸν, ἐξεπλάγησαν. καὶ πρὸς αὐτὸν ἡ Μήτηρ αὐτοῦ εἶπε· Τέκνον, τί ἐποίησας ἡμῖν οὕτως; ἰδοὺ ὁ Πατήρ σου, κἀγὼ ὀδυνώμενοι ἐζητοῦμέν σε. καὶ εἶπε πρὸς αὐτούς· τί ὅτι ἐζητεῖτέ με; οὐκ ἤδειτε, ὅτι ἐν τοῖς τοῦ Πατρός μου δεῖ εἶναί με; καὶ αὐτοὶ οὐ συνῆκαν τὸ ῥῆμα, ὃ ἐλάλησεν αὐτοῖς· καὶ κατέβη μετ' αὐτῶν, καὶ ἦλθεν εἰς Ναζαρέτ· καὶ ἦν ὑποτασσόμενος αὐτοῖς. ἡ δὲ Μήτηρ αὐτοῦ διετήρει πάντα τὰ ῥήματα ταῦτα ἐν τῇ καρδίᾳ αὐτῆς. καὶ Ἰησοῦς προέκοπτε σοφίᾳ, καὶ ἡλικίᾳ. καὶ χάριτι παρὰ Θεῷ, καὶ ἀνθρώποις.

Κοινωνικόν. Αἰνεῖτε τὸν Κύριον.

Καὶ τὸ, Εἰς μνημόσυνον αἰώνιον.

Τῷ αὐτῷ Μηνὶ, ϛ'. Τὰ Ἅγια Θεοφάνεια τοῦ Κυρίου καὶ Θεοῦ, καὶ Σωτῆρος ἡμῶν Ἰησοῦ Χριστοῦ.

Εἰς τὸν Ὄρθρον, ζήτει, εἰς τὸν μέγαν Ἁγιασμόν. εἰς φύλ. 284.

Εἰς τὴν Λειτουργίαν. Προκείμενον τοῦ Ἀποστόλου, ἦχος, ά.

Ἐυλογημένος ὁ ἐρχόμενος, ἐν ὀνόματι Κυρίου.

Ἀλληλούϊα. Ἐξομολογεῖσθε τῷ Κυρίῳ, ὅτι ἀγαθός.

Ὁ Ἀπόστολος. Πρὸς Τίτον Ἐπιστολῆς Παύλου τὸ Ἀνάγνωσμα. Κεφ. β'. 11.

Φανερώθη Τίτε, ἐπεφάνη ἡ χάρις τοῦ Θεοῦ, ἡ σωτήριος πᾶσιν ἀνθρώποις· παιδεύουσα ἡμᾶς, ἵνα ἀρνησάμενοι τὴν ἀσέβειαν καὶ τὰς κοσμικὰς ἐπιθυμίας, σωφρόνως καὶ δικαίως καὶ εὐσεβῶς ζήσωμεν ἐν τῷ νῦν αἰῶνι, προσδεχόμενοι τὴν μακαρίαν ἐλπίδα, καὶ ἐπιφάνειαν τῆς δόξης τοῦ μεγάλου Θεοῦ καὶ Σωτῆρος ἡμῶν Ἰησοῦ Χριστοῦ· ὃς ἔδω-

ἔδωκεν ἑαυτὸν ὑπὲρ ἡμῶν, ἵνα λυτρώσηται ἡμᾶς ἀπὸ πάσης ἀνομίας, καὶ καθαρίσῃ ἑαυτῷ λαὸν περιούσιον ζηλωτὴν καλῶν ἔργων. Ὅτε δὲ ἡ χρηστότης, καὶ ἡ φιλανθρωπία ἐπεφάνη τοῦ Σωτῆρος ἡμῶν Θεοῦ, οὐκ ἐξ ἔργων τῶν ἐν δικαιοσύνῃ, ὧν ἐποιήσαμεν ἡμεῖς, ἀλλὰ κατὰ τὸν αὐτοῦ ἔλεον ἔσωσεν ἡμᾶς διὰ λουτροῦ παλιγγενεσίας, καὶ ἀνακαινώσεως Πνεύματος Ἁγίου· οὗ ἐξέχεεν ἐφ' ἡμᾶς πλουσίως διὰ Ἰησοῦ Χριστοῦ τοῦ Σωτῆρος ἡμῶν. ἵνα δικαιωθέντες τῇ ἐκείνου χάριτι, κληρονόμοι γενώμεθα κατ' ἐλπίδα ζωῆς αἰωνίου. Ἀλληλούϊα, ἦχος, α.

Ἐ μέγκατε τῷ Κυρίῳ Υἱοὶ Θεοῦ.

Ἀ. Φωνὴ Κυρίου ἐπὶ τῶν.

Εὐαγγέλιον, ἐκ τοῦ κατὰ Ματθαῖον. Κεφ. γ'. 13.

ΤΟΤΕ καιρῷ ἐκείνῳ, παραγίνεται ὁ Ἰησοῦς ἀπὸ τῆς Γαλιλαίας ἐπὶ τὸν Ἰορδάνην πρὸς τὸν Ἰωάννην, τοῦ βαπτισθῆναι ὑπ' αὐτοῦ. ὁ δὲ Ἰωάννης διεκώλυεν αὐτὸν, λέγων· ἐγὼ χρείαν ἔχω ὑπὸ σοῦ βαπτισθῆναι, καὶ σὺ ἔρχῃ πρός με; ἀποκριθεὶς δὲ ὁ Ἰησοῦς, εἶπε πρὸς αὐτόν· ἄφες ἄρτι· οὕτω γὰρ πρέπον ἐστὶν ἡμῖν, πληρῶσαι πᾶσαν δικαιοσύνην. τότε ἀφίησιν αὐτόν. καὶ βαπτισθεὶς ὁ Ἰησοῦς, ἀνέβη εὐθὺς ἀπὸ τοῦ ὕδατος, καὶ ἰδοὺ ἀνεῴχθησαν αὐτῷ οἱ Οὐρανοὶ, καὶ εἶδε τὸ Πνεῦμα τοῦ Θεοῦ καταβαῖνον ὡσεὶ περιστερὰν, καὶ ἐρχόμενον ἐπ' αὐτόν. καὶ ἰδοὺ φωνὴ ἐκ τῶν Οὐρανῶν, λέγουσα· οὗτός ἐστιν ὁ Υἱός μου ὁ ἀγαπητὸς, ἐν ᾧ εὐδόκησα.

Κοινωνικον. ἦχος, γ'. Ἐπεφάνη ἡ χάρις τοῦ Θεοῦ, ἡ σωτήριος πᾶσιν.

Τῷ αὐτῷ Μηνὶ, ΙΖ'. Τοῦ Ὁσίου καὶ Θεοφόρου Πατρὸς ἡμῶν Ἀντωνίου τοῦ Μεγάλου.

Εἰς τὴν Λειτουργίαν. Τυπικὰ, καὶ ἐκ τοῦ Καμόνος.

Ὠδὴ γ'. καὶ ς'. Ὁ Ἀπόστολος. Προκείμενον, ἦχος, βαρύς.

Τίμιος ἐναντίον Κυρίου. Ἀ. Τί ἀνταποδώσωμεν.

Πρὸς Ἑβραίους Ἐπιστολῆς Παύλου. Κεφ. ιγ'. 17.

Τ'Δελφοὶ, πείθεσθε τοῖς ἡγουμένοις ὑμῶν, καὶ ὑπείκετε· αὐτοὶ γὰρ ἀγρυπνοῦσιν ὑπὲρ τῶν ψυχῶν ὑμῶν, ὡς λόγον ἀποδώσοντες, ἵνα μετὰ χαρᾶς τοῦτο ποιῶσι, καὶ μὴ στενάζοντες. ἀλυσιτελὲς γὰρ ὑμῖν τοῦτο. προσεύχεσθε περὶ ἡμῶν· πεποίθαμεν γὰρ, ὅτι καλὴν συνείδησιν ἔχομεν ἐν πᾶσι καλῶς θέλοντες ἀναστρέφεσθαι. περισσοτέρως δὲ παρακαλῶ τοῦτο ποιῆσαι, ἵνα τάχιον ἀποκατασταθῶ ὑμῖν.

Digitized by Google

ὁ δὲ Θεὸς τῆς εἰρήνης, ὁ ἀναγαγὼν ἐκ νεκρῶν τὸν Ποιμένα τῶν προβάτων τὸν μέγαν, ἐν αἵματι Διαθήκης αἰωνίου, τὸν Κύριον ἡμῶν Ἰησοῦν Χριστὸν, καταρτίσαι ὑμᾶς ἐν παντὶ ἔργῳ ἀγαθῷ, εἰς τὸ ποιῆσαι τὸ θέλημα αὐτοῦ, ποιῶν ἐν ὑμῖν τὸ εὐάρεστον ἐνώπιον αὐτοῦ διὰ Ἰησοῦ Χριστοῦ. ᾧ ἡ δόξα εἰς τοὺς αἰῶνας τῶν αἰώνων. Ἀμήν.

Ἀλληλούια, ἦχος, β'. Μακάριος ἀνὴρ ὁ φοβούμενος.

Εὐαγγέλιον, ἐκ τοῦ κατὰ Λουκᾶν. Κεφ. ς'. 17.

ΕΝ καιρῷ ἐκείνῳ, ἔστη ὁ Ἰησοῦς ἐπὶ τόπου πεδινοῦ, καὶ ὄχλος μαθητῶν αὐτοῦ, καὶ πλῆθος πολὺ τοῦ λαοῦ ἀπὸ πάσης τῆς Ἰουδαίας, καὶ Ἰερουσαλὴμ, καὶ τῆς παραλίου Τύρου καὶ Σιδῶνος· οἱ ἦλθον ἀκοῦσαι αὐτοῦ, καὶ ἰαθῆναι ἀπὸ τῶν νόσων αὐτῶν, καὶ οἱ ἐνοχλούμενοι ὑπὸ πνευμάτων ἀκαθάρτων, καὶ ἐθεραπεύοντο. Καὶ πᾶς ὁ ὄχλος ἐζήτει ἅπτεσθαι αὐτοῦ, ὅτι δύναμις παρ' αὐτοῦ ἐξήρχετο, καὶ ἰᾶτο πάντας. Καὶ αὐτὸς ἐπάρας τοὺς ὀφθαλμοὺς αὐτοῦ εἰς τοὺς μαθητὰς αὐτοῦ, ἔλεγε· Μακάριοι οἱ πτωχοὶ, ὅτι ὑμετέρα ἐστὶν ἡ Βασιλεία τοῦ Θεοῦ. Μακάριοι οἱ πεινῶντες νῦν, ὅτι χορτασθήσεσθε. Μακάριοι οἱ κλαίοντες νῦν, ὅτι γελάσετε. Μακάριοι ἐστὲ, ὅταν μισήσωσιν ὑμᾶς οἱ ἄνθρωποι, καὶ ὅταν ἀφορίσωσιν ὑμᾶς, καὶ ὀνειδίσωσι, καὶ ἐκβάλωσι τὸ ὄνομα ὑμῶν ὡς πονηρὸν, ἕνεκα τοῦ Υἱοῦ τοῦ ἀνθρώπου. Χαίρετε ἐν ἐκείνῃ τῇ ἡμέρᾳ, καὶ σκιρτήσατε· ἰδοὺ γὰρ ὁ μισθὸς ὑμῶν πολὺς ἐν τοῖς Οὐρανοῖς. Κοιμωμένων. Εἰς μνημόσυνον αἰώνιον.

Τῷ αὐτῷ Μηνὶ, Λ'.

Τῶν Ἁγίων Πρώτων Ἱεραρχῶν.

Εἰς τὴν Λειτουργίαν, ὁ Ἀπόστολος. Ζήτει τῇ, ις'. τοῦ Ἰανουαρίου Μηνός.

Ἀλληλούια. Ἐξομολογήσονται οἱ Οὐρανοί.

Εὐαγγέλιον, ἐκ τοῦ κατὰ Ματθαῖον. Κεφ. ε'. 14.

ΕΙπεν ὁ Κύριος τοῖς ἑαυτοῦ Μαθηταῖς· ὑμεῖς ἐστὲ τὸ φῶς τοῦ Κόσμου. Οὐ δύναται Πόλις κρυβῆναι ἐπάνω ὄρους κειμένη· οὐδὲ καίουσι λύχνον, καὶ τιθέασιν αὐτὸν ὑπὸ τὸν μόδιον, ἀλλ' ἐπὶ τὴν λυχνίαν, καὶ λάμπει πᾶσι τοῖς ἐν τῇ οἰκίᾳ. Οὕτω λαμψάτω τὸ φῶς ὑμῶν ἔμπροσθεν τῶν ἀνθρώπων, ὅπως ἴδωσιν ὑμῶν τὰ καλὰ ἔργα, καὶ δοξάσωσι τὸν Πατέρα ὑμῶν, τὸν ἐν τοῖς Οὐρανοῖς· μὴ νομίσητε, ὅτι ἦλθον κατα-

Digitized by Google

καταλῦσαι τὸν Νόμον, ἢ τοὺς Προφήτας· οὐκ ἦλθον καταλῦσαι, ἀλλὰ πληρῶσαι. Ἀμὴν γὰρ λέγω ὑμῖν, ἕως ἂν παρέλθῃ ὁ Οὐρανὸς, καὶ ἡ γῆ, ἰῶτα ἕν, ἢ μία κεραία οὐ μὴ παρέλθῃ ἀπὸ τοῦ Νόμου, ἕως ἂν πάντα γένηται. Ὃς ἐὰν οὖν λύσῃ μίαν τῶν ἐντολῶν τούτων τῶν ἐλαχίστων, καὶ διδάξῃ οὕτω τοὺς ἀνθρώπους, ἐλάχιστος κληθήσεται ἐν τῇ Βασιλείᾳ τῶν Οὐρανῶν· ὃς δ' ἂν ποιήσῃ καὶ διδάξῃ, οὗτος μέγας κληθήσεται ἐν τῇ Βασιλείᾳ τῶν Οὐρανῶν.

Κοινωνικόν. Εἰς μνημόσυνον αἰώνιον.

ΜΗΝ ΦΕΒΡΟΥΑΡΙΟΣ.

Εἰς τὰς, Β'. Η' Τ' παπαντὴ τοῦ Κυρίου ἡμῶν Ἰησοῦ Χριστοῦ, Ἐν τῷ Ὄρθρῳ.

Εὐαγγέλιον, ἐκ τοῦ κατὰ Λουκᾶν. Κεφ. β'. 25.

Καὶ ἰδοὺ ἄνθρωπος ἦν ἐν Ἰερουσαλὴμ, ᾧ ὄνομα Συμεών· καὶ ὁ ἄνθρωπος οὗτος, δίκαιος καὶ εὐλαβὴς, προσδεχόμενος παράκλησιν τοῦ Ἰσραήλ· καὶ Πνεῦμα Ἅγιον ἦν ἐπ' αὐτόν. καὶ ἦν αὐτῷ κεχρηματισμένον ὑπὸ τοῦ Πνεύματος τοῦ Ἁγίου, μὴ ἰδεῖν θάνατον, πρὶν ἢ ἴδῃ τὸν Χριστὸν Κυρίου. καὶ ἦλθεν ἐν τῷ Πνεύματι εἰς τὸ Ἱερόν. καὶ ἐν τῷ εἰσαγαγεῖν τοὺς γονεῖς τὸ παιδίον Ἰησοῦν, τοῦ ποιῆσαι αὐτοὺς κατὰ τὸ εἰθισμένον τοῦ Νόμου περὶ αὐτοῦ, καὶ αὐτὸς ἐδέξατο αὐτὸ εἰς τὰς ἀγκάλας αὐτοῦ, καὶ εὐλόγησε τὸν Θεὸν, καὶ εἶπε· Νῦν ἀπολύεις τὸν δοῦλόν σου Δέσποτα, κατὰ τὸ ῥῆμά σου ἐν εἰρήνῃ· ὅτι εἶδον οἱ ὀφθαλμοί μου τὸ σωτήριόν σου, ὃ ἡτοίμασας κατὰ πρόσωπον πάντων τῶν λαῶν· φῶς εἰς ἀποκάλυψιν ἐθνῶν, καὶ δόξαν λαοῦ σου Ἰσραήλ.

Εἰς τὴν Λειτουργίαν, Προκείμενον, ἦχος, γ'. Ὃ δὴ τῆς Θεοτόκου.

Μεγαλύνει ἡ ψυχή μου τὸν Κύριον.

Ὅτι ἐπέβλεψεν ἐπὶ τὴν ταπείνωσιν.

Ὁ Ἀπόστολος.

Πρὸς Ἑβραίους Ἐπιστολῆς Παύλου. Κεφ. ζ'. 7.

Ἀδελφοὶ, χωρὶς πάσης ἀντιλογίας τὸ ἔλαττον ὑπὸ τοῦ κρείττονος εὐλογεῖται. καὶ ὧδε μὲν δεκάτας ἀποθνήσκοντες ἄνθρωποι λαμβάνουσιν· ἐκεῖ δὲ, μαρτυρούμενος ὅτι ζῇ. Καὶ ὡς ἔπος εἰπεῖν, διὰ Ἀβραὰμ καὶ Λευὶ, ὁ δεκάτας λαμβάνων δεδεκάτωται. ἔτι γὰρ ἐν τῇ ὀσφύϊ τοῦ Πατρὸς ἦν, ὅτε συνήντησεν αὐτῷ ὁ Μελχισεδέκ. εἰ μὲν οὖν τελείωσις διὰ τῆς Λευϊτικῆς ἱερωσύνης ἦν· ὁ λαὸς γὰρ ἐπ' αὐτῇ μεμο-

Εἰς τὴν Λειτουργίαν, ὁ Ἀπόστολος. Προκείμενον, ἦχος, π. δ.
Εἰς πᾶσαν τὴν γῆν.
ἢ. Οἱ Οὐρανοὶ διηγοῦνται.

Πρὸς Κορινθίους, α΄. Ἐπιστολῆς Παύλου. Κεφ. δ΄. 9.

Ἀδελφοὶ, ὁ Θεὸς ἡμᾶς τοὺς Ἀποστόλους ἐσχάτους ἀπέδειξεν ὡς ἐπιθανατίους, ὅτι θέατρον ἐγενήθημεν τῷ Κόσμῳ, καὶ Ἀγγέλοις, καὶ ἀνθρώποις. ἡμεῖς μωροὶ διὰ Χριστὸν, ὑμεῖς δὲ φρόνιμοι ἐν Χριστῷ· ἡμεῖς ἀσθενεῖς, ὑμεῖς δὲ ἰσχυροί· ὑμεῖς ἔνδοξοι, ἡμεῖς δὲ ἄτιμοι· ἄχρι τῆς ἄρτι ὥρας, καὶ πεινῶμεν, καὶ διψῶμεν, καὶ γυμνητεύομεν, καὶ κολαφιζόμεθα, καὶ ἀστατοῦμεν, καὶ κοπιῶμεν, ἐργαζόμενοι ταῖς ἰδίαις χερσί· λοιδορούμενοι, εὐλογοῦμεν· διωκόμενοι, ἀνεχόμεθα· βλασφημούμενοι, παρακαλοῦμεν· ὡς περικαθάρματα τοῦ Κόσμου ἐγενήθημεν, πάντων περίψημα ἕως ἄρτι. οὐκ ἐντρέπων ὑμᾶς γράφω ταῦτα, ἀλλ' ὡς τέκνα μου ἀγαπητὰ νουθετῶ. ἐὰν γὰρ μυρίους παιδαγωγοὺς ἔχητε ἐν Χριστῷ, ἀλλ' οὐ πολλοὺς Πατέρας. ἐν γὰρ Χριστῷ Ἰησοῦ διὰ τοῦ Εὐαγγελίου, ἐγὼ ὑμᾶς ἐγέννησα. παρακαλῶ οὖν ὑμᾶς, μιμηταί μου γίνεσθε:—

Ἀλληλούϊα, ἦχος, β΄. Ἐξομολογήσονται οἱ Οὐρανοί.
ἢ. Ὁ Θεὸς ὁ ἐνδοξαζόμενος ἐν βουλῇ.

Εὐαγγέλιον, ἐκ τοῦ κατὰ Ἰωάννην. Κεφ. α΄. 35.

Τῷ καιρῷ ἐκείνῳ, εἱστήκει ὁ Ἰωάννης, καὶ ἐκ τῶν Μαθητῶν αὐτοῦ δύο. καὶ ἐμβλέψας τῷ Ἰησοῦ περιπατοῦντι, λέγει· ἴδε ὁ Ἀμνὸς τοῦ Θεοῦ. καὶ ἤκουσαν αὐτοῦ οἱ δύο Μαθηταὶ λαλοῦντος, καὶ ἠκολούθησαν τῷ Ἰησοῦ. στραφεὶς δὲ ὁ Ἰησοῦς, καὶ θεασάμενος αὐτοὺς ἀκολουθοῦντας, λέγει αὐτοῖς· τί ζητεῖτε; οἱ δὲ εἶπον αὐτῷ· Ῥαββὶ, ὃ λέγεται ἑρμηνευόμενον, Διδάσκαλε, ποῦ μένεις; λέγει αὐτοῖς· ἔρχεσθε, καὶ ἴδετε. ἦλθον, καὶ εἶδον ποῦ μένει, καὶ παρ' αὐτῷ ἔμειναν τὴν ἡμέραν ἐκείνην· ὥρα δὲ ἦν ὡς δεκάτη. ἦν Ἀνδρέας ὁ Ἀδελφὸς Σίμωνος Πέτρου, εἷς ἐκ τῶν δύο τῶν ἀκουσάντων παρὰ Ἰωάννου, καὶ ἀκολουθησάντων αὐτῷ. εὑρίσκει οὗτος πρῶτος τὸν Ἀδελφὸν τὸν ἴδιον Σίμωνα, καὶ λέγει, αὐτῷ· εὑρήκαμεν τὸν Μεσσίαν, ὅ ἐστι μεθερμηνευόμενον, ὁ Χριστὸς, καὶ ἤγαγεν αὐτὸν πρὸς τὸν Ἰησοῦν. ἐμβλέψας δὲ αὐτῷ ὁ Ἰησοῦς, εἶπε· σὺ εἶ Σίμων ὁ Υἱὸς Ἰωνᾶ, σὺ κληθήσῃ Κηφᾶς, ὃ ἑρμηνεύεται Πέτρος. τῇ ἐπαύριον ἠθέλησεν ὁ Ἰησοῦς ἐξελθεῖν εἰς τὴν Γαλιλαίαν, καὶ εὑρίσκει Φίλιππον, καὶ λέγει αὐτῷ· ἀκολούθει μοι. ἦν δὲ ὁ Φίλιππος ἀπὸ Βηθσαϊδὰ, ἐκ τῆς Πόλεως Ἀνδρέου καὶ Πέτρου. εὑρίσκει Φίλιππος

τὸν Ναθαναὴλ, καὶ λέγει αὐτῷ· ὃν ἔγραψε Μωσῆς ἐν τῷ Νόμῳ Σ οἱ Προφῆται, εὑρήκαμεν Ἰησοῦν, τὸν Υἱὸν τοῦ Ἰωσὴφ τὸν ἀπὸ Ναζαρέτ. καὶ εἶπεν αὐτῷ Ναθαναήλ· ἐκ Ναζαρὲτ δυνάταί τι ἀγαθὸν εἶναι; λέγει αὐτῷ Φίλιππος· ἔρχου καὶ ἴδε. εἶδεν ὁ Ἰησοῦς τὸν Ναθαναὴλ ἐρχόμενον πρὸς αὐτὸν, Σ λέγει περὶ αὐτοῦ· ἴδε ἀληθῶς Ἰσραηλίτης, ἐν ᾧ δόλος οὐκ ἔστι. λέγει αὐτῷ Ναθαναήλ. πόθεν με γινώσκεις; ἀπεκρίθη ὁ Ἰησοῦς, καὶ εἶπεν αὐτῷ· πρὸ τοῦ σε Φίλιππον φωνῆσαι, ὄντα ὑπὸ τὴν συκῆν εἶδόν σε. ἀπεκρίθη Ναθαναὴλ, καὶ λέγει αὐτῷ· Ῥαββὶ, σὺ εἶ ὁ Υἱὸς τοῦ Θεοῦ, σὺ εἶ ὁ Βασιλεὺς τοῦ Ἰσραήλ. ἀπεκρίθη ὁ Ἰησοῦς, καὶ εἶπεν αὐτῷ· ὅτι εἶπόν σοι· εἶδόν σε ὑποκάτω τῆς συκῆς, πιστεύεις; μείζω τούτων ὄψει. καὶ λέγει αὐτῷ· ἀμὴν ἀμὴν λέγω ὑμῖν. ἀπ' ἄρτι ὄψεσθε τὸν Οὐρανὸν ἀνεῳγότα, Σ τοὺς Ἀγγέλους τοῦ Θεοῦ ἀναβαίνοντας, Σ καταβαίνοντας ἐπὶ τὸν Υἱὸν τοῦ ἀνθρώπου.

Κοινωνικόν. Εἰς πᾶσαν τὴν γῆν ἐξῆλθεν.

ΜΗΝ ΔΕΚΕΜΒΡΙΟΣ.

Εἰς τὰς, Ε'. Τοῦ Ὁσίου καὶ Θεοφόρου Πατρὸς ἡμῶν Σάββα τοῦ Ἡγιασμένου.

Εἰς τὴν Λειτουργίαν, ὁ Ἀπόστολος, καὶ τὸ Εὐαγγέλιον.

Ζητεῖ εἰς τὴν μνήμην τοῦ μεγάλου Ἀντωνίου, τῇ, ιζ'.

τοῦ Ἰανουαρίου Μηνός.

Τῷ αὐτῷ Μηνὶ, ϛ'. Τοῦ ἐν Ἁγίοις Πατρὸς ἡμῶν Νικολάου Ἐπισκόπου Μύρων τῆς Λυκίας τοῦ Θαυματουργοῦ. Ζήτει ὁμοίως.

Τῷ αὐτῷ Μηνὶ, κδ'. Εἰς τὴν Λειτουργίαν τῆς Παραμονῆς τῆς Χριστοῦ Γεννήσεως.

Προκείμενον τοῦ Ἀποστόλου, ἦχος, α'.

Κύριος εἶπε πρός με· Υἱός μου εἶ σύ.

ϛ. Αἴτησαι παρ' ἐμοῦ, Σ δώσω σοι Ἔθνη. Ὁ Ἀπόστολος.

Πρὸς Ἑβραίους Ἐπιστολῆς Παύλου. Κεφ. α'. ι.

ΠΟλυμερῶς καὶ πολυτρόπως πάλαι ὁ Θεὸς λαλήσας τοῖς Πατράσιν ἐν τοῖς Προφήταις, ἐπ' ἐσχάτων τῶν ἡμερῶν τούτων ἐλάλησεν ἡμῖν ἐν Υἱῷ, ὃν ἔθηκε κληρονόμον πάντων, δι' οὗ καὶ τοὺς αἰῶνας ἐποίησεν· ὃς ὢν ἀπαύγασμα τῆς δόξης, Σ χαρακτὴρ τῆς ὑποστάσεως αὐτοῦ, φέρων τε τὰ πάντα τῷ ῥήματι τῆς δυνάμεως αὐτοῦ, δι' ἑαυτοῦ καθαρισμὸν ποιησάμενος τῶν ἁμαρτιῶν ἡμῶν, ἐκάθισεν ἐν δεξιᾷ τῆς

με-

μεγαλωσυνίας ἐν ὑψηλοῖς· τοσούτῳ κρείττων γενόμενος τῶν Ἀγγέλων, ὅσῳ διαφορώτερον παρ' αὐτοὺς κεκληρονόμηκεν ὄνομα. τίνι γὰρ εἶπέ ποτε τῶν Ἀγγέλων· Υἱός μου εἶ σὺ, ἐγὼ σήμερον γεγέννηκά σε; Καὶ πάλιν· ἐγὼ ἔσομαι αὐτῷ εἰς Πατέρα, καὶ αὐτὸς ἔσται μοι εἰς Υἱόν; ὅταν δὲ πάλιν εἰσαγάγῃ τὸν πρωτότοκον εἰς τὴν Οἰκουμένην, λέγει· καὶ προσκυνησάτωσαν αὐτῷ πάντες Ἄγγελοι Θεοῦ. καὶ πρὸς μὲν τοὺς Ἀγγέλους λέγει· ὁ ποιῶν τοὺς Ἀγγέλους αὐτοῦ πνεύματα, καὶ τοὺς λειτουργοὺς αὐτοῦ πυρὸς φλόγα. πρὸς δὲ τὸν Υἱόν· ὁ θρόνος σου ὁ Θεὸς εἰς τὸν αἰῶνα τοῦ αἰῶνος· ῥάβδος εὐθύτητος, ἡ ῥάβδος τῆς Βασιλείας σου. ἠγάπησας δικαιοσύνην, καὶ ἐμίσησας ἀνομίαν· διὰ τοῦτο ἔχρισέ σε ὁ Θεὸς ὁ Θεός σου ἔλαιον ἀγαλλιάσεως παρὰ τοὺς μετόχους σου, καὶ σὺ κατ' ἀρχὰς Κύριε τὴν γῆν ἐθεμελίωσας, καὶ ἔργα τῶν χειρῶν σου εἰσὶν οἱ Οὐρανοί· αὐτοὶ ἀπολοῦνται, σὺ δὲ διαμένεις, καὶ πάντες ὡς ἱμάτιον παλαιωθήσονται, καὶ ὡσεὶ περιβόλαιον ἑλίξεις αὐτούς, καὶ ἀλλαγήσονται· σὺ δὲ ὁ αὐτὸς εἶ, καὶ τὰ ἔτη σου οὐκ ἐκλείψουσι. πρὸς τίνα δὲ τῶν Ἀγγέλων εἴρηκέ ποτε· κάθου ἐκ δεξιῶν μου, ἕως ἂν θῶ τοὺς ἐχθρούς σου ὑποπόδιον τῶν ποδῶν σου; οὐχὶ πάντα εἰσὶ λειτουργικὰ πνεύματα εἰς διακονίαν ἀποστελλόμενα, διὰ τοὺς μέλλοντας κληρονομεῖν σωτηρίαν; Διὰ τοῦτο δεῖ περισσοτέρως ἡμᾶς προσέχειν τοῖς ἀκουσθεῖσι, μήποτε παραῤῥυῶμεν. εἰ γὰρ ὁ δι' Ἀγγέλων λαληθεὶς λόγος ἐγένετο βέβαιος, καὶ πᾶσα παράβασις καὶ παρακοὴ ἔλαβεν ἔνδικον μισθαποδοσίαν, πῶς ἡμεῖς ἐκφευξόμεθα τηλικαύτης ἀμελήσαντες σωτηρίας; ἥτις ἀρχὴν λαβοῦσα λαλεῖσθαι διὰ τοῦ Κυρίου, ὑπὸ τῶν ἀκουσάντων εἰς ἡμᾶς ἐβεβαιώθη.

Ἀλληλουϊα, ἦχος, πλ. δ΄.

Εἶπεν ὁ Κύριος τῷ Κυρίῳ μου, κάθου ἐκ δεξιῶν μου.
Ῥάβδον δυνάμεως ἐξαποστελεῖ σοι Κύριος ἐκ Σιών.
Ἐκ γαστρὸς πρὸ ἑωσφόρου ἐγέννησά σε.

Εὐαγγέλιον, ἐκ τοῦ κατὰ Λουκᾶν. Κεφ. β΄. 1.

Ἐν ταῖς ἡμέραις ἐκείναις, ἐξῆλθε δόγμα παρὰ Καίσαρος Αὐγούστου, ἀπογράφεσθαι πᾶσαν τὴν Οἰκουμένην. αὕτη ἡ ἀπογραφὴ πρώτη ἐγένετο, ἡγεμονεύοντος τῆς Συρίας Κυρηνίου. καὶ ἐπορεύοντο πάντες ἀπογράφεσθαι, ἕκαστος εἰς τὴν ἑαυτοῦ πόλιν. ἀνέβη δὲ καὶ Ἰωσὴφ ἀπὸ τῆς Γαλιλαίας, ἐκ πόλεως Ναζαρὲτ, εἰς τὴν Ἰουδαίαν, εἰς πόλιν Δαβὶδ, ἥτις καλεῖται Βηθλεὲμ, (διὰ τὸ εἶναι αὐτὸν ἐξ οἴκου καὶ πατριᾶς Δαβὶδ) ἀπογράψασθαι σὺν Μαριὰμ τῇ μεμνηστευ-

μένῃ

μένῃ αὐτῷ γυναικὶ, οὔσῃ ἐγκύῳ. ἐγένετο δὲ ἐν τῷ εἶναι αὐτοὺς ἐκεῖ, ἐπλήσθησαν αἱ ἡμέραι τοῦ τεκεῖν αὐτὴν, καὶ ἔτεκε τὸν Υἱὸν αὐτῆς τὸν Πρωτότοκον; καὶ ἐσπαργάνωσεν αὐτὸν, καὶ ἀνέκλινεν αὐτὸν ἐν τῇ φάτνῃ· διότι οὐκ ἦν αὐτοῖς τόπος ἐν τῷ καταλύματι. καὶ ποιμένες ἦσαν ἐν τῇ χώρᾳ τῇ αὐτῇ, ἀγραυλοῦντες, καὶ φυλάσσοντες φυλακὰς τῆς νυκτὸς ἐπὶ τὴν ποίμνην αὐτῶν. καὶ ἰδοὺ Ἄγγελος Κυρίου ἐπέστη αὐτοῖς, καὶ δόξα Κυρίου περιέλαμψεν αὐτοὺς, καὶ ἐφοβήθησαν φόβον μέγαν. καὶ εἶπεν αὐτοῖς ὁ Ἄγγελος· μὴ φοβεῖσθε. ἰδοὺ γὰρ εὐαγγελίζομαι ὑμῖν χαρὰν μεγάλην. ἥτις ἔσται παντὶ τῷ λαῷ· ὅτι ἐτέχθη ὑμῖν σήμερον Σωτὴρ, ὅς ἐστι Χριστὸς Κύριος ἐν Πόλει Δαβὶδ. καὶ τοῦτο ὑμῖν τὸ σημεῖον. εὑρήσετε Βρέφος ἐσπαργανωμένον κείμενον ἐν τῇ φάτνῃ. καὶ ἐξαίφνης ἐγένετο σὺν τῷ Ἀγγέλῳ πλῆθος στρατιᾶς οὐρανίου, αἰνούντων τὸν Θεὸν, καὶ λεγόντων· Δόξα ἐν ὑψίστοις Θεῷ, καὶ ἐπὶ γῆς εἰρήνη, ἐν ἀνθρώποις εὐδοκία. καὶ ἐγένετο ὡς ἀπῆλθον ἀπ' αὐτῶν εἰς τὸν Οὐρανὸν οἱ Ἄγγελοι, καὶ οἱ ἄνθρωποι οἱ ποιμένες εἶπον πρὸς ἀλλήλους· διέλθωμεν δὴ ἕως Βηθλεὲμ, καὶ ἴδωμεν τὸ ῥῆμα τοῦτο τὸ γεγονὸς, ὃ ὁ Κύριος ἐγνώρισεν ἡμῖν. καὶ ἦλθον σπεύσαντες, καὶ ἀνεῦρον τήν τε Μαριὰμ καὶ τὸν Ἰωσὴφ, καὶ τὸ Βρέφος κείμενον ἐν τῇ φάτνῃ. ἰδόντες δὲ, διεγνώρισαν περὶ τοῦ ῥήματος τοῦ λαληθέντος αὐτοῖς περὶ τοῦ Παιδίου τούτου. καὶ πάντες οἱ ἀκούσαντες, ἐθαύμασαν περὶ τῶν λαληθέντων ὑπὸ τῶν ποιμένων πρὸς αὐτούς. ἡ δὲ Μαριὰμ πάντα συνετήρει τὰ ῥήματα ταῦτα, συμβάλλουσα ἐν τῇ καρδίᾳ αὐτῆς· καὶ ὑπέστρεψαν οἱ ποιμένες δοξάζοντες, καὶ αἰνοῦντες τὸν Θεὸν, ἐπὶ πᾶσιν οἷς ἤκουσαν καὶ εἶδον, καθὼς ἐλαλήθη πρὸς αὐτούς.

Καὶ καθεξῆς, ἡ Θεία Λειτουργία τοῦ Μεγάλου Βασιλείου.

Κοινωνικόν. Αἰνεῖτε τὸν Κύριον.

Τῷ αὐτῷ Μηνὶ, κέ. Ἡ κατὰ σάρκα Γέννησις τοῦ Κυρίου ἡμῶν Ἰησοῦ Χριστοῦ.

Εἰς τὸν Ὄρθρον.

Εὐαγγέλιον, ἐκ τοῦ κατὰ Ματθαῖον. Κεφ. α'. 18.

ΤΟῦ δὲ Ἰησοῦ Χριστοῦ ἡ Γέννησις οὕτως ἦν. μνηστευθείσης γὰρ τῆς Μητρὸς αὐτοῦ Μαρίας τῷ Ἰωσὴφ, πρὶν ἢ συνελθεῖν αὐτοὺς, εὑρέθη ἐν γαστρὶ ἔχουσα ἐκ Πνεύματος Ἁγίου. Ἰωσὴφ δὲ ὁ ἀνὴρ αὐτῆς, δίκαιος ὢν, καὶ μὴ θέλων αὐτὴν παραδειγματίσαι, ἐβουλήθη λάθρα ἀπολῦσαι αὐτήν. ταῦτα δὲ αὐτοῦ ἐνθυμηθέντος, ἰδοὺ Ἄγγελος Κυρίου κατ' ὄναρ ἐφάνη αὐτῷ, λέγων· Ἰωσὴφ Υἱὸς Δαβὶδ, μὴ φοβηθῇς παραλαβεῖν Μαριὰμ τὴν γυναῖκά σου· τὸ γὰρ ἐν αὐτῇ γεννηθὲν ἐκ Πνεύματος

ὄζῃ Ἁγίῳ. τέξεται δὲ Υἱόν, καὶ καλέσεις τὸ ὄνομα αὐτοῦ Ἰησοῦ· αὐτὸς γὰρ σώσει τὸν λαὸν αὐτοῦ ἀπὸ τῶν ἁμαρτιῶν αὐτῶν. τοῦτο δὲ ὅλον γέγονεν, ἵνα πληρωθῇ τὸ ῥηθὲν ὑπὸ τοῦ Κυρίου, διὰ τοῦ Προφήτου λέγοντος. ἰδοὺ ἡ Παρθένος ἐν γαστρὶ ἕξει, καὶ τέξεται Υἱόν, καὶ καλέσουσι τὸ ὄνομα αὐτοῦ Ἐμμανουήλ, ὅ ἐστι μεθερμηνευόμενον, μεθ' ἡμῶν ὁ Θεός· διεγερθεὶς δὲ ὁ Ἰωσὴφ ἀπὸ τοῦ ὕπνου, ἐποίησεν, ὡς προσέταξεν αὐτῷ ὁ Ἄγγελος Κυρίου, καὶ παρέλαβε τὴν γυναῖκα αὐτοῦ, καὶ οὐκ ἐγίνωσκεν αὐτὴν, ἕως οὗ ἔτεκε τὸν Υἱὸν αὐτῆς τὸν Πρωτότοκον, καὶ ἐκάλεσε τὸ ὄνομα αὐτοῦ Ἰησοῦν.

Εἰς τὴν Λειτουργίαν. Προκείμενον, ἦχος, πλ. β'.

Πᾶσα ἡ γῆ προσκυνησάτωσάν σοι.

Ψ. ά. Ἀλαλάξατε τῷ Κυρίῳ. Ὁ Ἀπόστολος.

Πρὸς Γαλάτας Ἐπιστολῆς Παύλου. Κεφ. δ'. 4.

Ἀδελφοί, ὅτε ἦλθε τὸ πλήρωμα τοῦ χρόνου, ἐξαπέστειλεν ὁ Θεὸν τὸν Υἱὸν αὐτοῦ γενόμενον ἐκ γυναικὸς, γενόμενον ὑπὸ Νόμον· ἵνα τοὺς ὑπὸ Νόμον ἐξαγοράσῃ, ἵνα τὴν Υἱοθεσίαν ἀπολάβωμεν. ὅτι δέ ἐστε Υἱοὶ, ἐξαπέστειλεν ὁ Θεὸς τὸ Πνεῦμα τοῦ Υἱοῦ αὐτοῦ εἰς τὰς καρδίας ὑμῶν, κράζον· Ἀββᾶ ὁ Πατήρ. ὥστε οὐκ ἔτι εἶ δοῦλος, ἀλλ' Υἱός· εἰ δὲ Υἱὸς, καὶ κληρονόμος Θεοῦ διὰ Ἰησοῦ Χριστοῦ.

Ἀλληλούϊα, ἦχος, ά. Οἱ Οὐρανοὶ διηγοῦνται δόξαν Θεοῦ.

Ψ. Ἡ ἡμέρα τῇ ἡμέρᾳ ἐρεύγεται ῥῆμα.

Εὐαγγέλιον, ἐκ τοῦ κατὰ Ματθαῖον. Κεφ. β'. 1.

Τοῦ Ἰησοῦ γεννηθέντος ἐν Βηθλεὲμ τῆς Ἰουδαίας, ἐν ἡμέραις Ἡρῴδου τοῦ Βασιλέως, ἰδοὺ Μάγοι ἀπὸ ἀνατολῶν παρεγένοντο εἰς Ἱεροσόλυμα, λέγοντες· ποῦ ἐστιν ὁ τεχθεὶς Βασιλεὺς τῶν Ἰουδαίων; εἴδομεν γὰρ αὐτοῦ τὸν Ἀστέρα ἐν τῇ Ἀνατολῇ, καὶ ἤλθομεν προσκυνῆσαι αὐτῷ. ἀκούσας δὲ Ἡρῴδης ὁ Βασιλεὺς ἐταράχθη, καὶ πᾶσα Ἱεροσόλυμα μετ' αὐτοῦ. καὶ συναγαγὼν πάντας τοὺς Ἀρχιερεῖς, καὶ Γραμματεῖς τοῦ λαοῦ, ἐπυνθάνετο παρ' αὐτῶν, ποῦ ὁ Χριστὸς γεννᾶται; οἱ δὲ εἶπον αὐτῷ· ἐν Βηθλεὲμ τῆς Ἰουδαίας· οὕτω γὰρ γέγραπται διὰ τοῦ Προφήτου. καὶ σὺ Βηθλεὲμ γῆ Ἰούδα, οὐδαμῶς ἐλαχίστη εἶ ἐν τοῖς Ἡγεμόσιν Ἰούδα. ἐκ σοῦ γάρ μοι ἐξελεύσεται Ἡγούμενος, ὅστις ποιμανεῖ τὸν λαόν μου τὸν Ἰσραήλ. τότε Ἡρῴδης λάθρα καλέσας τοὺς Μάγους, ἠκρίβωσε παρ' αὐτῶν τὸν χρόνον τοῦ φαινομένου Ἀστέρος. καὶ πέμψας αὐτοὺς εἰς Βηθλεὲμ, εἶπε· πορευθέντες, ἀκριβῶς ἐξετάσατε περὶ τοῦ Παιδίου· ἐπὰν δὲ εὕρητε, ἀπαγγείλατέ μοι, ὅπως κἀγὼ ἐλ-

ἐλθὼν, προσκυνήσω αὐτῷ. οἱ δὲ ἀκούσαντες τοῦ Βασιλέως, ἐπορεύθησαν. καὶ ἰδοὺ ὁ Ἀστὴρ, ὃν εἶδον ἐν τῇ Ἀνατολῇ, προῆγεν αὐτοὺς, ἕως ἐλθὼν, ἔστη ἐπάνω οὗ ἦν τὸ Παιδίον. ἰδόντες δὲ τὸν Ἀστέρα, ἐχάρησαν χαρὰν μεγάλην σφόδρα. καὶ ἐλθόντες εἰς τὴν οἰκίαν, εὗρον τὸ Παιδίον μετὰ Μαρίας τῆς Μητρὸς αὐτοῦ. καὶ πεσόντες, προσεκύνησαν αὐτῷ· καὶ ἀνοίξαντες τοὺς θησαυροὺς αὐτῶν, προσήνεγκαν αὐτῷ δῶρα, χρυσὸν, καὶ λίβανον, καὶ σμύρναν, καὶ χρηματισθέντες κατ' ὄναρ μὴ ἀνακάμψαι πρὸς Ἡρώδην, δι' ἄλλης ὁδοῦ ἀνεχώρησαν εἰς τὴν Χώραν αὐτῶν. Κοινωνικόν. Λύτρωσιν ἀπέστειλε Κύριος τῷ λαῷ αὐτοῦ.

ΜΗΝ Ἰ ΑΝΝΟΥΑ ΡΙΟΣ.

Εἰς τὴν, Α'. Ἡ κατὰ σάρκα Περιτομὴ τοῦ Κυρίου ἡμῶν Ἰησοῦ Χριστοῦ.

Ἐν τῷ Ὄρθρῳ, τὸ Εὐαγγέλιον. Ζητεῖ Νοεμβρίῳ, γ'.

Εἰς τὴν Λειτουργίαν. Τὰ Τυπικὰ, καὶ ἐκ τοῦ Κανόνος. Ὠδὴ γ'. καὶ ς'.

Προκείμενον τοῦ Ἀποστόλου, ἦχος, α'.

Τὸ στόμα μου λαλήσει σοφίαν.

ἔ. Ἀκούσατε ταῦτα πάντα. Ὁ Ἀπόστολος.

Πρὸς Κολασσαεῖς. Κεφ. β'. 8.

Ἀδελφοὶ, βλέπετε μήτις ὑμᾶς ἔσται ὁ συλαγωγῶν διὰ τῆς Φιλοσοφίας καὶ κενῆς ἀπάτης, κατὰ τὴν παράδοσιν τῶν ἀνθρώπων, κατὰ τὰ στοιχεῖα τοῦ Κόσμου, καὶ οὐ κατὰ Χριστόν. ὅτι ἐν αὐτῷ κατοικεῖ πᾶν τὸ πλήρωμα τῆς Θεότητος σωματικῶς· καὶ ἐστὲ ἐν αὐτῷ πεπληρωμένοι, ὅς ἐστιν ἡ κεφαλὴ πάσης ἀρχῆς, καὶ ἐξουσίας· ἐν ᾧ καὶ περιετμήθητε περιτομῇ ἀχειροποιήτῳ, ἐν τῇ ἀπεκδύσει τοῦ σώματος τῶν ἁμαρτιῶν τῆς σαρκὸς, ἐν τῇ περιτομῇ τοῦ Χριστοῦ. συνταφέντες αὐτῷ ἐν τῷ βαπτίσματι, ἐν ᾧ καὶ συνηγέρθητε διὰ τῆς Πίστεως τῆς ἐνεργείας τοῦ Θεοῦ, τοῦ ἐγείραντος αὐτὸν ἐκ τῶν νεκρῶν.

Εὐαγγέλιον, ἐκ τοῦ κατὰ Λουκᾶν. Κεφ. β'. 20.

Ὦ καιρῷ ἐκείνῳ, ὑπέστρεψαν οἱ ποιμένες, δοξάζοντες καὶ αἰνοῦντες τὸν Θεὸν ἐπὶ πᾶσιν οἷς ἤκουσαν καὶ εἶδον, καθὼς ἐλαλήθη πρὸς αὐτούς. καὶ ὅτε ἐπλήσθησαν ἡμέραι ὀκτὼ τοῦ περιτεμεῖν τὸ Παιδίον, καὶ ἐκλήθη τὸ ὄνομα αὐτοῦ Ἰησοῦς, τὸ κληθὲν ὑπὸ τοῦ Ἀγγέλου, πρὸ τοῦ συλληφθῆναι αὐτὸν ἐν τῇ κοιλίᾳ. Τὸ δὲ Παιδίον ηὔξανε, καὶ

Digitized by Google

ἐκραταιοῦτο πνεύματι, πληρούμενον σοφίας, καὶ χάρις Θεοῦ ἦν ἐπ' αὐτῷ. καὶ ἐπορεύοντο οἱ Γονεῖς αὐτοῦ κατ' ἔτος εἰς Ἱερουσαλὴμ ἐν τῇ Ἑορτῇ τοῦ Πάσχα. καὶ ὅτε ἐγένετο ἐτῶν δώδεκα, ἀναβάντων αὐτῶν εἰς Ἱεροσόλυμα κατὰ τὸ ἔθος τῆς Ἑορτῆς, καὶ τελειωσάντων τὰς ἡμέρας, ἐν τῷ ὑποστρέφειν αὐτοὺς, ὑπέμεινεν Ἰησοῦς ὁ παῖς ἐν Ἱερουσαλήμ· καὶ οὐκ ἔγνω Ἰωσὴφ, καὶ ἡ Μήτηρ αὐτοῦ· νομίσαντες δὲ αὐτὸν ἐν τῇ συνοδίᾳ εἶναι, ἦλθον ἡμέρας ὁδόν· Ϛ ἀνεζήτουν αὐτὸν ἐν τοῖς συγγενέσι, καὶ ἐν τοῖς γνωστοῖς. καὶ μὴ εὑρόντες αὐτὸν, ὑπέστρεψαν εἰς Ἱερουσαλὴμ, ζητοῦντες αὐτόν. καὶ ἐγένετο μεθ' ἡμέρας τρεῖς εὗρον αὐτὸν ἐν τῷ Ἱερῷ καθεζόμενον ἐν μέσῳ τῶν Διδασκάλων, Ϛ ἀκούοντα αὐτῶν, καὶ ἐπερωτῶντα αὐτούς. ἐξίσταντο δὲ πάντες οἱ ἀκούοντες αὐτοῦ, ἐπὶ τῇ συνέσει, Ϛ ταῖς ἀποκρίσεσιν αὐτοῦ. Ϛ ἰδόντες αὐτὸν, ἐξεπλάγησαν. καὶ πρὸς αὐτὸν ἡ Μήτηρ αὐτοῦ εἶπε· Τέκνον, τί ἐποίησας ἡμῖν οὕτως; ἰδοὺ ὁ Πατήρ σου, κἀγὼ ὀδυνώμενοι ἐζητοῦμέν σε. καὶ εἶπε πρὸς αὐτούς· τί ὅτι ἐζητεῖτέ με; οὐκ ᾔδειτε, ὅτι ἐν τοῖς τοῦ Πατρός μου δεῖ εἶναί με; καὶ αὐτοὶ οὐ συνῆκαν τὸ ῥῆμα, ὃ ἐλάλησεν αὐτοῖς· καὶ κατέβη μετ' αὐτῶν, καὶ ἦλθεν εἰς Ναζαρέτ· καὶ ἦν ὑποτασσόμενος αὐτοῖς. ἡ δὲ Μήτηρ αὐτοῦ διετήρει πάντα τὰ ῥήματα ταῦτα ἐν τῇ καρδίᾳ αὐτῆς. καὶ Ἰησοῦς προέκοπτε σοφίᾳ, καὶ ἡλικίᾳ. καὶ χάριτι παρὰ Θεῷ, καὶ ἀνθρώποις.

Κοινωνικόν. Α ἰνεῖτε τὸν Κύριον.

Καὶ τὸ, Ε ἰς μνημόσυνον αἰώνιον.

Τῷ αὐτῷ Μηνὶ, στ'. Τὰ Ἅγια Θεοφάνεια τοῦ Κυρίου καὶ Θεοῦ, καὶ Σωτῆρος ἡμῶν Ἰησοῦ Χριστοῦ.

Εἰς τὸν Ὄρθρον, ζήτει, εἰς τὸν μέγαν Ἁγιασμόν. εἰς φύλ. 284.

Εἰς τὴν Λειτουργίαν. Προκείμενον τοῦ Ἀποστόλου, ἦχος, α'.

Ε ὐλογημένος ὁ ἐρχόμενος, ἐν ὀνόματι Κυρίου.

δ. Ε ξομολογεῖσθε τῷ Κυρίῳ, ὅτι ἀγαθός.

Ο' Ἀπόστολος. Πρὸς Τίτον Ἐπιστολῆς Παύλου τὸ Ἀνάγνωσμα. Κεφ. β'. 11.

ΨΕ'κνον Τίτε, ἐπεφάνη ἡ χάρις τοῦ Θεοῦ, ἡ σωτήριος πᾶσιν ἀνθρώποις· παιδεύουσα ἡμᾶς, ἵνα ἀρνησάμενοι τὴν ἀσέβειαν καὶ τὰς κοσμικὰς ἐπιθυμίας, σωφρόνως καὶ δικαίως Ϛ εὐσεβῶς ζήσωμεν ἐν τῷ νῦν αἰῶνι, προσδεχόμενοι τὴν μακαρίαν ἐλπίδα, καὶ ἐπιφάνειαν τῆς δόξης τοῦ μεγάλου Θεοῦ καὶ Σωτῆρος ἡμῶν Ἰησοῦ Χριστοῦ· ὃς ἔδω-

ἔδωκεν ἑαυτὸν ὑπὲρ ἡμῶν, ἵνα λυτρώσηται ἡμᾶς ἀπὸ πάσης ἀνομίας, καὶ καθαρίσῃ ἑαυτῷ λαὸν περιούσιον ζηλωτὴν καλῶν ἔργων. Ὅτε δὲ ἡ χρηστότης, καὶ ἡ φιλανθρωπία ἐπεφάνη τοῦ Σωτῆρος ἡμῶν Θεοῦ, οὐκ ἐξ ἔργων τῶν ἐν δικαιοσύνῃ, ὧν ἐποιήσαμεν ἡμεῖς, ἀλλὰ κατὰ τὸν αὐτοῦ ἔλεον ἔσωσεν ἡμᾶς διὰ λουτροῦ παλιγγενεσίας, καὶ ἀνακαινώσεως Πνεύματος Ἁγίου· οὗ ἐξέχεεν ἐφ' ἡμᾶς πλουσίως διὰ Ἰησοῦ Χριστοῦ τοῦ Σωτῆρος ἡμῶν. ἵνα δικαιωθέντες τῇ ἐκείνου χάριτι, κληρονόμοι γενόμεθα κατ' ἐλπίδα ζωῆς αἰωνίου. Ἀλληλούϊα, ἦχος, α.

Ἐμέγκατε τῷ Κυρίῳ Υἱοὶ Θεοῦ.

Ψ. Φωνὴ Κυρίου ἐπὶ τῶν.

Εὐαγγέλιον, ἐκ τοῦ κατὰ Ματθαῖον. Κεφ. γ'. 13.

Ἐν καιρῷ ἐκείνῳ, παραγίνεται ὁ Ἰησοῦς ἀπὸ τῆς Γαλιλαίας ἐπὶ τὸν Ἰορδάνην πρὸς τὸν Ἰωάννην, τοῦ βαπτισθῆναι ὑπ' αὐτοῦ. ὁ δὲ Ἰωάννης διεκώλυεν αὐτὸν, λέγων· ἐγὼ χρείαν ἔχω ὑπὸ σοῦ βαπτισθῆναι, καὶ σὺ ἔρχῃ πρός με; ἀποκριθεὶς δὲ ὁ Ἰησοῦς, εἶπε πρὸς αὐτόν· ἄφες ἄρτι· οὕτω γὰρ πρέπον ἐστὶν ἡμῖν, πληρῶσαι πᾶσαν δικαιοσύνην. τότε ἀφίησιν αὐτόν. καὶ βαπτισθεὶς ὁ Ἰησοῦς, ἀνέβη εὐθὺς ἀπὸ τοῦ ὕδατος, καὶ ἰδοὺ ἀνεῴχθησαν αὐτῷ οἱ Οὐρανοὶ, καὶ εἶδε τὸ Πνεῦμα τοῦ Θεοῦ καταβαῖνον ὡσεὶ περιστερὰν, καὶ ἐρχόμενον ἐπ' αὐτόν. καὶ ἰδοὺ φωνὴ ἐκ τῶν Οὐρανῶν, λέγουσα· οὗτός ἐστιν ὁ Υἱός μου ὁ ἀγαπητὸς, ἐν ᾧ εὐδόκησα.

Κοινωνικον. ἦχος, γ'. Ἐπεφάνη ἡ χάρις τοῦ Θεοῦ, ἡ σωτήριος πᾶσιν.

Τῷ ε' τοῦ Μαΐου, ΙΖ'. Τοῦ Ὁσίου καὶ Θεοφόρου Πατρὸς ἡμῶν Ἀνατολίου τοῦ Μεγάλου.

Εἰς τὴν Λειτουργίαν. Τυπικὰ, καὶ ἐκ τοῦ Κανόνος.

Ὠδὴ γ'. καὶ ς'. Ὁ Ἀπόστολος. Προκείμενον, ἦχος, βαρύς.

Τίμιος ἐναντίον Κυρίου. Ψ. Τί ἀνταποδώσωμεν.

Πρὸς Ἑβραίους Ἐπιστολῆς Παύλου. Κεφ. ιγ'. 17.

Ἄδελφοὶ, πείθεσθε τοῖς ἡγουμένοις ὑμῶν, καὶ ὑπείκετε· αὐτοὶ γὰρ ἀγρυπνοῦσιν ὑπὲρ τῶν ψυχῶν ὑμῶν, ὡς λόγον ἀποδώσοντες, ἵνα μετὰ χαρᾶς τοῦτο ποιῶσι, καὶ μὴ στενάζοντες. ἀλυσιτελὲς γὰρ ὑμῖν τοῦτο. προσεύχεσθε περὶ ἡμῶν· πεποίθαμεν γὰρ, ὅτι καλὴν συνείδησιν ἔχομεν ἐν πᾶσι καλῶς θέλοντες ἀναστρέφεσθαι. περισσοτέρως δὲ παρακαλῶ τοῦτο ποιῆσαι, ἵνα τάχιον ἀποκατασταθῶ ὑμῖν.

Digitized by Google

ὁ δὲ Θεὸς τῆς εἰρήνης, ὁ ἀναγαγὼν ἐκ νεκρῶν τὸν Ποιμένα τῶν προβάτων τὸν μέγαν, ἐν αἵματι Διαθήκης αἰωνίου, τὸν Κύριον ἡμῶν Ἰησοῦν Χριστὸν, καταρτίσαι ὑμᾶς ἐν παντὶ ἔργῳ ἀγαθῷ, εἰς τὸ ποιῆσαι τὸ θέλημα αὐτοῦ, ποιῶν ἐν ὑμῖν τὸ εὐάρεστον ἐνώπιον αὐτοῦ δια Ἰησοῦ Χριστοῦ. ᾧ ἡ δόξα εἰς τοὺς αἰῶνας τῶν αἰώνων. Α'μήν.

Α'λληλούϊα, ἦχος, β'. Μακάριος ἀνὴρ ὁ φοβούμενος.

Εὐαγγέλιον, ἐκ τοῦ κτ̄ Λουκᾶν. Κεφ. ϛ'. 17.

ΤΩ καιρῷ ἐκείνῳ, ἔστη ὁ Ἰησοῦς ἐπὶ τόπου πεδινοῦ, καὶ ὄχλος Μαθητῶν αὐτοῦ, ϛ πλῆθος πολὺ τοῦ λαοῦ ἀπὸ πάσης τῆς Ἰουδαίας, καὶ Ἱερουσαλὴμ, καὶ τῆς παραλίου Τύρου ϛ Σιδῶνος· οἳ ἦλθον ἀκοῦσαι αὐτοῦ, καὶ ἰαθῆναι ἀπὸ τῶν νόσων αὐτῶν, καὶ οἱ ὀχλούμενοι ὑπὸ πνευμάτων ἀκαθάρτων, ϛ ἐθεραπεύοντο. ϛ πᾶς ὁ ὄχλος ἐζήτει ἅπτεσθαι αὐτοῦ, ὅτι δύναμις παρ' αὐτοῦ ἐξήρχετο, καὶ ἰᾶτο πάντας. καὶ αὐτὸς ἐπάρας τοὺς ὀφθαλμοὺς αὐτοῦ εἰς τοὺς Μαθητὰς αὐτοῦ, ἔλεγε· Μακάριοι οἱ πτωχοὶ, ὅτι ὑμετέρα ἐστὶν ἡ Βασιλεία τοῦ Θεοῦ. Μακάριοι οἱ πεινῶντες νῦν, ὅτι χορτασθήσεσθε. Μακάριοι οἱ κλαίοντες νῦν, ὅτι γελάσετε. Μακάριοι ἐστὲ, ὅταν μισήσωσιν ὑμᾶς οἱ ἄνθρωποι, ϛ ὅταν ἀφορίσωσιν ὑμᾶς, καὶ ὀνειδίσωσι, καὶ ἐκβάλωσι τὸ ὄνομα ὑμῶν ὡς πονηρὸν, ἕνεκα τοῦ Υἱοῦ τοῦ ἀνθρώπου. Χαίρετε ἐν ἐκείνῃ τῇ ἡμέρᾳ, καὶ σκιρτήσατε· ἰδοὺ γὰρ ὁ μισθὸς ὑμῶν πολὺς ἐν τοῖς Οὐρανοῖς.

Κοινωνικόν. Ε' ἰς μνημόσυνον αἰώνιον.

Τῷ αὐτῷ Μηνὶ, Λ'.

Τῶν Α'γίων τριῶν Ἱεραρχῶν.

Εἰς τὴν Λειτουργίαν, ὁ Α'πόστολος. Ζήτει τῇ, ιζ'. τοῦ Ἰαννουαρίου Μηνός.

Α'λληλούϊα. Ε' ξομολογήσονται οἱ Οὐρανοί.

Εὐαγγέλιον, ἐκ τοῦ κτ̄ Ματθαῖον. Κεφ. ε'. 14.

ΕΙ'πεν ὁ Κύριος τοῖς ἑαυτοῦ Μαθηταῖς· ὑμεῖς ἐστὲ τὸ φῶς τοῦ Κόσμου. οὐ δύναται Πόλις κρυβῆναι ἐπάνω ὄρους κειμένη· οὐδὲ καίουσι λύχνον, ϛ τιθέασιν αὐτὸν ὑπὸ τὸν μόδιον, ἀλλ' ἐπὶ τὴν λυχνίαν, ϛ λάμπει πᾶσι τοῖς ἐν τῇ οἰκίᾳ. οὕτω λαμψάτω τὸ φῶς ὑμῶν ἔμπροσθεν τῶν ἀνθρώπων, ὅπως ἴδωσιν ὑμῶν τὰ καλὰ ἔργα, ϛ δοξάσωσι τὸν Πατέρα ὑμῶν, τὸν ἐν τοῖς Οὐρανοῖς· μὴ νομίσητε, ὅτι ἦλθον

κατα-

καταλῦσαι τὸν Νόμον, ἢ τοὺς Προφήτας· οὐκ ἦλθον καταλῦσαι, ἀλλὰ πληρῶσαι. Ἀμὴν γὰρ λέγω ὑμῖν, ἕως ἂν παρέλθῃ ὁ Οὐρανὸς, καὶ ἡ γῆ, ἰῶτα ἕν, ἢ μία κεραία οὐ μὴ παρέλθῃ ἀπὸ τοῦ Νόμου, ἕως ἂν πάντα γένηται. Ὃς ἐὰν οὖν λύσῃ μίαν τῶν ἐντολῶν τούτων τῶν ἐλαχίστων, καὶ διδάξῃ οὕτω τοὺς ἀνθρώπους, ἐλάχιστος κληθήσεται ἐν τῇ Βασιλείᾳ τῶν Οὐρανῶν· ὃς δ' ἂν ποιήσῃ καὶ διδάξῃ, οὗτος μέγας κληθήσεται ἐν τῇ Βασιλείᾳ τῶν Οὐρανῶν.

Κοινωνικόν. Εἰς μνημόσυνον αἰώνιον.

ΜΗΝ ΦΕΒΡΟΥΑΡΙΟΣ.

Εἰς τὰς, Β'. Ἡ Ὑπαπαντὴ τοῦ Κυρίου ἡμῶν Ἰησοῦ Χριστοῦ, Ἐν τῷ Ὄρθρῳ.

Εὐαγγέλιον, ἐκ τοῦ κατὰ Λουκᾶν. Κεφ. β'. 25.

Καὶ ἰδοὺ, ἄνθρωπος ἦν ἐν Ἱερουσαλὴμ, ᾧ ὄνομα Συμεών· καὶ ὁ ἄνθρωπος οὗτος, δίκαιος καὶ εὐλαβὴς, προσδεχόμενος παράκλησιν τοῦ Ἰσραήλ· καὶ Πνεῦμα Ἅγιον ἦν ἐπ' αὐτόν. Καὶ ἦν αὐτῷ κεχρηματισμένον ὑπὸ τοῦ Πνεύματος τοῦ Ἁγίου, μὴ ἰδεῖν θάνατον, πρὶν ἢ ἴδῃ τὸν Χριστὸν Κυρίου. Καὶ ἦλθεν ἐν τῷ Πνεύματι εἰς τὸ Ἱερόν. Καὶ ἐν τῷ εἰσαγαγεῖν τοὺς γονεῖς τὸ παιδίον Ἰησοῦν, τοῦ ποιῆσαι αὐτοὺς κατὰ τὸ εἰθισμένον τοῦ Νόμου περὶ αὐτοῦ, καὶ αὐτὸς ἐδέξατο αὐτὸ εἰς τὰς ἀγκάλας αὐτοῦ, καὶ εὐλόγησε τὸν Θεὸν, καὶ εἶπε· Νῦν ἀπολύεις τὸν δοῦλόν σου Δέσποτα, κατὰ τὸ ῥῆμά σου ἐν εἰρήνῃ· ὅτι εἶδον οἱ ὀφθαλμοί μου τὸ σωτήριόν σου, ὃ ἡτοίμασας κατὰ πρόσωπον πάντων τῶν λαῶν· φῶς εἰς ἀποκάλυψιν Ἐθνῶν, καὶ δόξαν λαοῦ σου Ἰσραήλ.

Εἰς τὴν Λειτουργίαν, Προκείμενον, Ἦχος, γ'. Ὦ, δὴ τῆς Θεοτόκου.

Μεγαλύνει ἡ ψυχή μου τὸν Κύριον.

Ὅτι ἐπέβλεψεν ἐπὶ τὴν ταπείνωσιν.

Ὁ Ἀπόστολος.

Πρὸς Ἑβραίους Ἐπιστολῆς Παύλου. Κεφ. ζ'. 7.

Ἀδελφοὶ, χωρὶς πάσης ἀντιλογίας τὸ ἔλαττον ὑπὸ τοῦ κρείττονος εὐλογεῖται. καὶ ὧδε μὲν δεκάτας ἀποθνήσκοντες ἄνθρωποι λαμβάνουσι· ἐκεῖ δὲ, μαρτυρούμενος ὅτι ζῇ. Καὶ ὡς ἔπος εἰπεῖν, διὰ Ἀβραὰμ καὶ Λευὶ, ὁ δεκάτας λαμβάνων δεδεκάτωται. ἔτι γὰρ ἐν τῇ ὀσφύϊ τοῦ Πατρὸς ἦν, ὅτε συνήντησεν αὐτῷ ὁ Μελχισεδέκ. εἰ μὲν οὖν τελείωσις διὰ τῆς Λευϊτικῆς Ἱερωσύνης ἦν· ὁ λαὸς γὰρ ἐπ' αὐτῇ νενο-

μοθέτητο· τίς ἔτι χρεία τ̃ τὴν τάξιν Μελχισεδὲκ ἕτερον ἀνίστα-σθαι Ἱερέα, ἢ οὐ τ̃ τὴν τάξιν Ἀαρὼν λέγεσθαι; μετατιθεμένης γὰρ τῆς Ἱερωσύνης, ἐξ ἀνάγκης ἡ Νόμου μετάθεσις γίνεται. ἐφ' ὧν γὰρ λέγεται ταῦτα, φυλῆς ἑτέρας μετέσχηκεν, ἀφ' ἧς οὐδεὶς προσέσχηκε τῷ Θυσιαστηρίῳ· πρόδηλον γὰρ, ὅτι ἐξ Ἰούδα ἀνατέταλκεν ὁ Κύριος ἡμῶν· εἰς ἣν φυλὴν οὐδὲν περὶ Ἱερωσύνης Μωσῆς ἐλάλησε. καὶ περισσότερόν ἔτι καταδηλόν ἐστιν, εἰ τ̃ τὴν ὁμοιότητα Μελχισεδὲκ ἀνίσταται Ἱερεὺς ἕτερος· ὃς οὐ τ̃ Νόμου ἐντολῆς σαρκικῆς γέγονεν, ἀλλὰ τ̃ δυνάμιν ζωῆς ἀκαταλύτου. μαρτυρεῖ γὰρ, ὅτι σὺ Ἱερεὺς εἰς τὸν αἰῶνα τ̃ τὴν τάξιν Μελχισεδέκ.

Ἀλληλούϊα, ἦχος, δ'.

Νῦν ἀπολύεις τὸν δοῦλόν σου.

℣. Φῶς εἰς ἀποκάλυψιν Ἐθνῶν.

Εὐαγγέλιον, ἐκ τοῦ τ̃ Λουκᾶ. Κεφ. β'. 22.

Ὡ̃ καιρῷ ἐκείνῳ, ἀνήγαγον οἱ γονεῖς τὸ Παιδίον Ἰησοῦν εἰς Ἱερουσόλυμα παραστῆσαι τῷ Κυρίῳ, καθὼς γέγραπται ἐν Νόμῳ Κυρίου· ὅτι πᾶν ἄρσεν διανοῖγον μήτραν, Ἅγιον τῷ Κυρίῳ κληθήσεται, καὶ τοῦ δοῦναι θυσίαν, τ̃ τὸ εἰρημένον ἐν Νόμῳ Κυρίου, ζεῦγος τρυγόνων, ἢ δύο νεοσσοὺς περιστερῶν. καὶ ἰδοὺ ἦν ἄνθρωπος ἐν Ἱερουσαλὴμ, ᾧ ὄνομα Συμεών· καὶ ὁ ἄνθρωπος οὗτος δίκαιος καὶ εὐλαβὴς, προσδεχόμενος παράκλησιν τοῦ Ἰσραήλ· καὶ Πνεῦμα Ἅγιον ἦν ἐπ' αὐτόν. καὶ ἦν αὐτῷ κεχρηματισμένον ὑπὸ τοῦ Πνεύματος τοῦ Ἁγίου, μὴ ἰδεῖν θάνατον, πρὶν ἢ ἴδῃ τὸν Χριστὸν Κυρίου, καὶ ἦλθεν ἐν τῷ Πνεύματι εἰς τὸ Ἱερόν. καὶ ἐν τῷ εἰσαγαγεῖν τοὺς γονεῖς τὸ Παιδίον Ἰησοῦν, τοῦ ποιῆσαι αὐτοὺς τ̃ τὸ εἰθισμένον τοῦ Νόμου περὶ αὐτοῦ, καὶ αὐτὸς ἐδέξατο αὐτὸ εἰς τὰς ἀγκάλας αὐτοῦ, καὶ εὐλόγησε τὸν Θεὸν, καὶ εἶπε. Νῦν ἀπολύεις τὸν δοῦλόν σου Δέσποτα, τ̃ τὸ ῥῆμά σου ἐν εἰρήνῃ· ὅτι εἶδον οἱ ὀφθαλμοί μου τὸ σωτήριόν σου, ὃ ἡτοίμασας τ̃ πρόσωπον πάντων τῶν λαῶν. φῶς εἰς ἀποκάλυψιν Ἐθνῶν, καὶ δόξαν λαοῦ σου Ἰσραήλ. Καὶ ἦν Ἰωσὴφ, καὶ ἡ Μήτηρ αὐτοῦ θαυμάζοντες ἐπὶ τοῖς λαλουμένοις περὶ αὐτοῦ. Καὶ εὐλόγησεν αὐτοὺς Συμεών, καὶ εἶπε πρὸς Μαριὰμ τὴν Μητέρα αὐτοῦ· ἰδοὺ οὗτος κεῖται εἰς πτῶσιν, καὶ ἀνάστασιν πολλῶν ἐν τῷ Ἰσραήλ, καὶ εἰς σημεῖον ἀντιλεγόμενον. καὶ σοῦ δὲ αὐτῆς τὴν ψυχὴν διελεύσεται ῥομφαία· ὅπως ἂν ἀποκαλυφθῶσιν ἐκ πολλῶν καρδιῶν διαλογισμοί. Καὶ ἦν Ἄννα Προφῆτις, θυγάτηρ Φανουὴλ ἐκ φυλῆς Ἀσήρ. αὕτη προβεβηκυῖα ἐν ἡμέραις πολλαῖς, ζήσασα ἔτη

μ̃

μὴ ἀνδρὸς ἐστὶ ἀπὸ τῆς παρθενίας αὐτῆς, καὶ αὕτη χήρα ὡς ἐτῶν ὀγδοήκοντα τεσσάρων· ἡ οὐκ ἀφίστατο ἀπὸ τοῦ Ἱεροῦ, νηστείαις καὶ δεήσεσι λατρεύουσα νύκτα καὶ ἡμέραν, καὶ αὕτη αὐτῇ τῇ ὥρᾳ ἐπιστᾶσα, ἀνθωμολογεῖτο τῷ Κυρίῳ, καὶ ἐλάλει περὶ αὐτοῦ πᾶσι τοῖς προσδεχομένοις λύτρωσιν ἐν Ἱερουσαλήμ. καὶ ὡς ἐτέλεσαν ἅπαντα τὰ κατὰ τὸν Νόμον Κυρίου, ὑπέστρεψαν εἰς τὴν Γαλιλαίαν, εἰς τὴν Πόλιν αὐτῶν Ναζαρέτ. τὸ δὲ Παιδίον ηὔξανε, καὶ ἐκραταιοῦτο πνεύματι, πληρούμενον σοφίας. καὶ χάρις Θεοῦ ἦν ἐπ' αὐτῷ.

Κοινωνικόν. Τὸ σημεῖον σωτηρίου λήψομαι.

ΜΗΝ ΜΑΡΤΙΟΣ.

Εἰς τὰς, Θ'. Τῶν Ἁγίων Τεσσαράκοντα Μαρτύρων τῶν ἐν Σεβαστείᾳ τῇ λίμνῃ μαρτυρησάντων.

Εἰς τὴν Λειτουργίαν, Προκείμενον τῆς Ἀποστόλου, Ἦχος, δ'. ά.

Σὺ Κύριε φυλάξεις ἡμᾶς.

ᾱ. Σῶσόν με Κύριε, ὅτι ἐκλέλοιπεν Ὅσιος. Ὁ Ἀπόστολος.

Πρὸς Ἑβραίους Ἐπιστολῆς Παύλου. Κεφ. ιβ'. ι'.

Ἀδελφοὶ, τοσοῦτον ἔχοντες περικείμενον ἡμῖν νέφος Μαρτύρων, ὄγκον ἀποθέμενοι πάντα, καὶ τὴν εὐπερίστατον ἁμαρτίαν, δι' ὑπομονῆς τρέχωμεν τὸν προκείμενον ἡμῖν ἀγῶνα, ἀφορῶντες εἰς τὸν τῆς Πίστεως ἀρχηγὸν, καὶ τελειωτὴν Ἰησοῦν. ὃς ἀντὶ τῆς προκειμένης αὐτῷ χαρᾶς, ὑπέμεινε Σταυρὸν, αἰσχύνης καταφρονήσας, ἐν δεξιᾷ τε τοῦ θρόνου τοῦ Θεοῦ ἐκάθισεν. ἀναλογίσασθε γὰρ τὸν τοιαύτην ὑπομεμενηκότα ὑπὸ τῶν ἁμαρτωλῶν εἰς αὐτὸν ἀντιλογίαν, ἵνα μὴ κάμητε ταῖς ψυχαῖς ὑμῶν ἐκλυόμενοι. οὔπω γὰρ μέχρις αἵματος ἀντικατέστητε, πρὸς τὴν ἁμαρτίαν ἀνταγωνιζόμενοι, καὶ ἐκλελήσθε τῆς παρακλήσεως, ἥτις ὑμῖν ὡς Υἱοῖς διαλέγεται· Υἱέ μου, μὴ ὀλιγώρει παιδίας Κυρίου, μηδὲ ἐκλύου, ὑπ' αὐτοῦ ἐλεγχόμενος· ὃν γὰρ ἀγαπᾷ Κύριος παιδεύει, μαστιγοῖ δὲ πάντα Υἱὸν, ὃν παραδέχεται. εἰ παιδείαν ὑπομένετε, ὡς Υἱοῖς ὑμῖν προσφέρεται ὁ Θεός. τίς γὰρ ἔστιν Υἱὸς, ὃν οὐ παιδεύει Πατήρ; εἰ δὲ χωρὶς ἐστε παιδείας, ἧς μέτοχοι γεγόνασι πάντες, ἄρα νόθοι ἐστὲ, καὶ οὐχ Υἱοί. εἶτα τοὺς μὲν τῆς σαρκὸς ἡμῶν Πατέρας εἴχομεν παιδευτὰς, καὶ ἐνετρε-

πό-

πόμεθα, ὁ πολλῷ μᾶλλον ὑποταγησόμεθα τῷ Πατρὶ τῶν πνευμάτων, καὶ ζήσομεν; οἱ μὲν γὰρ πρὸς ὀλίγας ἡμέρας κατὰ τὸ δοκοῦν αὐτοῖς ἐπαίδευον, ὁ δὲ ἐπὶ τὸ συμφέρον, εἰς τὸ μεταλαβεῖν τῆς Ἁγιότητος αὐτοῦ.

Ἀλληλούϊα, ἦχος, δ'.

Ἀλαλάξατε τῷ Κυρίῳ πᾶσα ἡ γῆ.
Ψ. Ὅτι ἐδοκίμασας ἡμᾶς ὁ Θεός.

Εὐαγγέλιον, ἐκ τοῦ κατὰ Ματθαῖον. Κεφ. κ'. ι.

Εἶπεν ὁ Κύριος τὴν παραβολὴν ταύτην· ὡμοιώθη ἡ Βασιλεία τῶν Οὐρανῶν ἀνθρώπῳ Οἰκοδεσπότῃ, ὅστις ἐξῆλθεν ἅμα πρωΐ μισθώσασθαι ἐργάτας εἰς τὸν ἀμπελῶνα αὐτοῦ, καὶ συμφωνήσας μετὰ τῶν ἐργατῶν ἐκ δηναρίου τὴν ἡμέραν, ἀπέστειλεν αὐτοὺς εἰς τὸν ἀμπελῶνα αὐτοῦ. καὶ ἐξελθὼν περὶ τρίτην ὥραν, εἶδεν ἄλλους ἑστῶτας ἐν τῇ ἀγορᾷ ἀργούς, καὶ ἐκείνοις εἶπεν· ὑπάγετε καὶ ὑμεῖς εἰς τὸν ἀμπελῶνα, καὶ ὃ ἐὰν ᾖ δίκαιον, δώσω ὑμῖν. οἱ δὲ ἀπῆλθον. πάλιν ἐξελθὼν περὶ ἕκτην καὶ ἐνάτην ὥραν, ἐποίησεν ὡσαύτως. περὶ δὲ τὴν ἑνδεκάτην ὥραν ἐξελθών, εὗρεν ἄλλους ἑστῶτας ἀργούς, καὶ λέγει αὐτοῖς· τί ὧδε ἑστήκατε ὅλην τὴν ἡμέραν ἀργοί; λέγουσιν αὐτῷ, ὅτι οὐδείς ἡμᾶς ἐμισθώσατο. λέγει αὐτοῖς· ὑπάγετε καὶ ὑμεῖς εἰς τὸν ἀμπελῶνα, καὶ ὃ ἐὰν ᾖ δίκαιον, λήψεσθε. ὀψίας δὲ γενομένης, λέγει ὁ Κύριος τοῦ ἀμπελῶνος τῷ ἐπιτρόπῳ αὐτοῦ· κάλεσον τοὺς ἐργάτας, καὶ ἀπόδος αὐτοῖς τὸν μισθόν, ἀρξάμενος ἀπὸ τῶν ἐσχάτων ἕως τῶν πρώτων. καὶ ἐλθόντες οἱ περὶ τὴν ἑνδεκάτην ὥραν, ἔλαβον ἀνὰ δηνάριον. ἐλθόντες δὲ καὶ οἱ πρῶτοι, ἐνόμισαν ὅτι πλείονα λήψονται, καὶ ἔλαβον καὶ αὐτοὶ ἀνὰ δηνάριον. λαβόντες δὲ, ἐγόγγυζον κατὰ τοῦ Οἰκοδεσπότου, λέγοντες· ὅτι οὗτοι οἱ ἔσχατοι μίαν ὥραν ἐποίησαν, καὶ ἴσους ἡμῖν αὐτοὺς ἐποίησας τοῖς βαστάσασι τὸ βάρος τῆς ἡμέρας καὶ τὸν καύσωνα. ὁ δὲ ἀποκριθεὶς, εἶπεν ἑνὶ αὐτῶν, ἑταῖρε, οὐκ ἀδικῶ σε. οὐχὶ δηναρίου συνεφώνησάς μοι; ἆρον τὸ σὸν, καὶ ὕπαγε. θέλω δὲ τούτῳ τῷ ἐσχάτῳ δοῦναι, ὡς καὶ σοί· ἢ οὐκ ἔξεστί μοι ποιῆσαι ὃ θέλω ἐν τοῖς ἐμοῖς; ἢ ὁ ὀφθαλμός σου πονηρός ἐστιν, ὅτι ἐγὼ ἀγαθός εἰμι; οὕτως ἔσονται οἱ ἔσχατοι πρῶτοι, καὶ οἱ πρῶτοι ἔσχατοι. πολλοὶ γάρ εἰσι κλητοὶ, ὀλίγοι δὲ ἐκλεκτοί.

Καὶ καθεξῆς ἡ Θεία Λατρεία τῶν Προηγιασμένων. Κοινωνικόν. Εἰς μνημόσυνον αἰώνιον.

Τῷ

Digitized by Google

Τῷ αὐτῷ Μηνὶ, Κ Ε'.

Ο' Εὐαγγελισμὸς τῆς Υ'περαγίας Δεσποίνης ἡμῶν Θεοτόκου.

Ε'ν τῷ Ο'ρθρῳ, ζήτει, Σεπτεμβρίῳ, ή.

Εἰς τὴν Λειτουργίαν. Προκείμενον, ἦχος, δ'.

Ε ὐαγγελίζεσθε ἡμέραν ἐξ ἡμέρας.

Ψ. Α'ναγγείλατε τῷ Κυρίῳ πᾶσα ἡ γῆ. Ο' Α'πόστολος.

Πρὸς Ε'βραίους Ε'πιστολῆς Παύλου. Κεφ. β'. 11.

Α'Δελφοὶ, ὁ ἁγιάζων καὶ οἱ ἁγιαζόμενοι ἐξ ἑνὸς πάντες. δι' ἣν αἰτίαν οὐκ ἐπαισχύνεται Α'δελφοὺς αὐτοὺς καλεῖν, λέγων· Α'παγγελῶ τὸ ὄνομά σου τοῖς Α'δελφοῖς μου, ἐν μέσῳ Ε'κκλησίας ὑμνήσω σε. καὶ πάλιν· ἐγὼ ἔσομαι πεποιθὼς ἐπ' αὐτῷ· καὶ πάλιν, Ι'δοὺ ἐγὼ καὶ τὰ παιδία, ἃ μοι ἔδωκεν ὁ Θεός. ἐπεὶ οὖν τὰ παιδία κεκοινώνηκε σαρκὸς καὶ αἵματος, καὶ αὐτὸς παραπλησίως μετέσχε τῶν αὐτῶν, ἵνα διὰ τοῦ θανάτου καταργήσῃ τὸν τὸ κράτος ἔχοντα τοῦ θανάτου, τουτέστι τὸν Διάβολον· καὶ ἀπαλλάξῃ τούτους, ὅσοι φόβῳ θανάτου, διὰ παντὸς τῆς ζωῆς ἔνοχοι ἦσαν δουλείας. οὐ γὰρ δήπου Α'γγέλων ἐπιλαμβάνεται, ἀλλὰ σπέρματος Α'βραὰμ ἐπιλαμβάνεται. ὅθεν ὤφειλε κατὰ πάντα τοῖς ἀδελφοῖς ὁμοιωθῆναι, ἵνα ἐλεήμων γένηται, καὶ πιστὸς Α'ρχιερεὺς τὰ πρὸς τὸν Θεὸν, εἰς τὸ ἱλάσκεσθαι τὰς ἁμαρτίας τοῦ λαοῦ. ἐν ᾧ γὰρ πέπονθεν αὐτὸς πειρασθείς, δύναται τοῖς πειραζομένοις βοηθῆσαι.

Α'λληλούϊα, ἦχος, α'. Κ ατεβήσεται ὡς ὑετὸς ἐπὶ πόκον.

Ψ. Ε'υλογητὸν καὶ τὸ ὄνομα αὐτοῦ ἁγιον.

Εὐαγγέλιον, ἐκ τοῦ κατὰ Λουκᾶν. Κεφ. α'. 24.

Ω' ταύτῃ τῇ ἡμέρᾳ ἐκείνῃ, συνέλαβε Ε'λισάβετ ἡ γυνὴ Ζαχαρίου, καὶ περιέκρυβεν ἑαυτὴν μῆνας πέντε, λέγουσα· ὅτι οὕτω μοι πεποίηκεν ὁ Κύριος ἐν ἡμέραις, αἷς ἐπεῖδεν ἀφελεῖν τὸ ὄνειδός μου ἐν ἀνθρώποις. ἐν δὲ τῷ μηνὶ τῷ ἕκτῳ, ἀπεστάλη ὁ Α'γγελος Γαβριὴλ ὑπὸ τοῦ Θεοῦ, εἰς Πόλιν τῆς Γαλιλαίας, ᾗ ὄνομα Ναζαρὲτ, πρὸς Παρθένον μεμνηστευμένην ἀνδρὶ, ᾧ ὄνομα Ι'ωσὴφ, ἐξ οἴκου Δαβίδ. καὶ τὸ ὄνομα τῆς Παρθένου Μαριάμ. καὶ εἰσελθὼν ὁ Α'γγελος πρὸς αὐτὴν, εἶπε· Χαῖρε κεχαριτωμένη, ὁ Κύριος μετὰ σοῦ· εὐλογημένη σὺ ἐν Γυναιξίν. ἡ δὲ ἰδοῦσα, διεταράχθη ἐπὶ τῷ λόγῳ αὐτοῦ, καὶ διελογίζετο· ποταπὸς εἴη ὁ ἀσπασμὸς οὗτος. καὶ εἶπεν ὁ Α'γγελος αὐτῇ· μὴ φοβοῦ Μαριάμ· εὗρες γὰρ χάριν παρὰ τῷ Θεῷ· καὶ

ἰδοὺ

ἰδοὺ συλλήψῃ ἐν γαστρὶ, καὶ τέξῃ υἱὸν, καὶ καλέσεις τὸ ὄνομα αὐτοῦ Ἰησοῦν. οὗτος ἔσται μέγας, καὶ Υἱὸς Ὑψίστου κληθήσεται. καὶ δώσει αὐτῷ Κύριος ὁ Θεὸς τὸν θρόνον Δαβὶδ τοῦ Πατρὸς αὐτοῦ. καὶ βασιλεύσει τοῦ οἴκου Ἰακὼβ εἰς τοὺς αἰῶνας, καὶ τῆς Βασιλείας αὐτοῦ οὐκ ἔσται τέλος. εἶπε δὲ Μαριὰμ πρὸς τὸν Ἄγγελον· πῶς ἔσται τοῦτο, ἐπεὶ ἄνδρα οὐ γινώσκω; καὶ ἀποκριθεὶς ὁ Ἄγγελος, εἶπεν αὐτῇ· Πνεῦμα Ἅγιον ἐπελεύσεται ἐπὶ σὲ, καὶ δύναμις Ὑψίστου ἐπισκιάσει σοι. διὸ καὶ τὸ γεννώμενον ἐκ σοῦ Ἅγιον, κληθήσεται Υἱὸς Θεοῦ. καὶ ἰδοὺ, Ἐλισάβετ ἡ συγγενής σου, καὶ αὐτὴ συνειληφυῖα Υἱὸν ἐν γήρᾳ αὐτῆς, καὶ οὗτος μὴν ἕκτος ἐστὶν αὐτῇ, τῇ καλουμένῃ στείρᾳ. ὅτι οὐκ ἀδυνατήσει παρὰ τοῦ Θεοῦ πᾶν ῥῆμα. εἶπε δὲ Μαριάμ. Ἰδοὺ ἡ δούλη Κυρίου, γένοιτό μοι κατὰ τὸ ῥῆμά σου. καὶ ἀπῆλθεν ἀπ' αὐτῆς ὁ Ἄγγελος.

Καὶ καθεξῆς ἡ Θεία Λειτουργία τοῦ Χρυσοστόμου.

Κοινωνικόν. Ἐξελέξατο Κύριος τὴν Σιὼν, ἠρετίσατο αὐτὴν εἰς κατοικίαν ἑαυτῷ.

ΜΗΝ Α' ΠΡΥΤΑΝΙΟΣ.

Εἰς τὴν, ΚΓ'. Τοῦ Ἁγίου ἐνδόξου Μεγαλομάρτυρος Γεωργίου τοῦ Τροπαιοφόρου.

Εἰς τὴν Λειτουργίαν. Προκείμενον τοῦ Ἀποστόλου, ἦχος, βαρύς. Εὐφρανθήσεται δίκαιος ἐν Κυρίῳ.

Ν. Εἰσάκουσον ὁ Θεὸς τῆς φωνῆς μου.

Πράξεων τῶν Ἀποστόλων τὸ Ἀνάγνωσμα. Κεφ. ιβ'. 1.

Κατ' ἐκεῖνον τὸν καιρὸν ἐπέβαλεν Ἡρῴδης ὁ Βασιλεὺς τὰς χεῖρας, κακῶσαί τινας τῶν ἀπὸ τῆς Ἐκκλησίας. ἀνεῖλε δὲ Ἰάκωβον τὸν ἀδελφὸν Ἰωάννου μαχαίρᾳ. καὶ ἰδὼν, ὅτι ἀρεστόν ἐστι τοῖς Ἰουδαίοις, προσέθετο συλλαβεῖν καὶ Πέτρον. ἦσαν δὲ ἡμέραι τῶν Ἀζύμων· οὓς καὶ πιάσας, ἔθετο εἰς φυλακὴν, παραδοὺς τέσσαρσι τετραδίοις στρατιώταις, φυλάσσειν αὐτόν· βουλόμενος μετὰ τὸ Πάσχα ἀναγαγεῖν αὐτὸν τῷ λαῷ. ὁ μὲν οὖν Πέτρος ἐτηρεῖτο ἐν τῇ φυλακῇ· προσευχὴ δὲ ἦν ἐκτενὴς γινομένη ὑπὸ τῆς Ἐκκλησίας πρὸς τὸν Θεὸν ὑπὲρ αὐτοῦ. ὅτε δὲ ἔμελλεν αὐτὸν προάγειν ὁ Ἡρῴδης, τῇ νυκτὶ ἐκείνῃ ἦν ὁ Πέτρος κοιμώμενος μεταξὺ δύο στρατιωτῶν, δεδεμένος ἁλύσεσι δυσί· φύλακές τε πρὸ τῆς θύρας ἐτήρουν τὴν φυλακήν. καὶ

ἰδοὺ

ἰδὺ Ἄγγελος Κυρίυ ἐπέστη, ⸗ φῶς ἔλαμψεν ἐν τῷ οἰκήματι. παταξας δὲ τὸν πλευρὸν τῦ Πέτρυ, ἤγειρεν αὐτόν, λέγων· ἀνάστα ἐν τάχει. ⸗ ἐξέπεσον αὐτῦ αἱ ἁλύσεις ἐκ τῶν χειρῶν. εἶπε δὲ ὁ Ἄγγελος πρὸς αὐτόν· περίζωσαι, ⸗ ὑπόδυσαι τὰ σανδάλιά συ. ἐποίησε δὲ ὕτω. ⸗ λέγει αὐτῷ· περιβαλῦ τὸ ἱμάτιόν συ, ⸗ ἀκολούθει μοι. ⸗ ἐξελθὼν, ἠκολούθει αὐτῷ, ⸗ ὐκ ἤδει, ὅτι ἀληθές ἐςι τὸ γινόμενον διὰ τῦ Ἀγγέλυ, ἐδόκει δὲ ὅραμα βλέπειν. διελθόντες δὲ πρώτην φυλακὴν ⸗ δευτέραν, ἦλθον ἐπὶ τὴν πύλην τὴν σιδηρᾶν τὴν φέρυσαν εἰς τὴν Πόλιν, ἥτις αὐτομάτως ἠνοίχθη αὐτοῖς. ⸗ ἐξελθόντες προῆλθον ῥύμην μίαν, ⸗ εὐθέως ἀπέστη ὁ Ἄγγελος ἀπ' αὐτῦ. ⸗ ὁ Πέτρος γενόμενος ἐν ἑαυτῷ, εἶπε· νῦν οἶδα ἀληθῶς, ὅτι ἐξαπέστειλε Κύριος τὸν Ἄγγελον αὐτῦ, ⸗ ἐξείλετό με ἐκ χειρὸς Ἡρώδυ, ⸗ πάσης τῆς προσδοκίας τῦ λαῦ τῶν Ἰυδαίων.

Ἀλλελύϊα, ἦχος, δ'. Δίκαιος ὡς φοῖνιξ ἀνθήσει.

Εὐαγγέλιον, ζήτει εἰς τὴν Λειτυργίαν τῦ Μεγάλυ Δημητρίυ.

Κοινωνικόν. Εἰς μνημόσυνον αἰώνιον.

ΜΗΝ ΜΑΪΟΣ.

Εἰς τὰς, Η'. Τῦ Ἁγίυ Ἀποστόλυ καὶ Εὐαγγελιστῦ Ἰωάννυ τῦ Θεολόγυ. Ζήτει Σεπτεμβρίῳ, κς'.

Τῷ αὐτῷ Μαΐῳ, κά. Τῶν Ἁγίων Μεγάλων Βασιλέων ⸗ Ἰσαποστόλων, Κωνσταντίνυ ⸗ Ἑλένης.

Εἰς τὴν Λειτυργίαν. Ὁ Ἀπόστολος. Προκείμενον, ἦχος, Α. δ'.

Εἰς πᾶσαν τὴν γῆν ἐξῆλθεν.

℣. Οἱ Οὐρανοὶ διηγῦνται δόξαν Θεῦ.

Πράξεων τῶν Ἀποστόλων. Κεφ. κς'. 1.

Ἐν ταῖς ἡμέραις ἐκείναις, Ἀγρίππας ὁ Βασιλεὺς πρὸς τὸν Παῦλον ἔφη· ἐπιτρέπεταί σοι ὑπὲρ σεαυτῦ λέγειν. τότε ὁ Παῦλος ἀπελογεῖτο, ἐκτείνας τὴν χεῖρα. (1) Ἐν οἷς καὶ πορευόμενος εἰς τὴν Δαμασκὸν μετ' ἐξυσίας ⸗ ἐπιτροπῆς τῆς παρὰ τῶν Ἀρχιερέων, ἡμέρας μέσης κατὰ τὴν ὁδὸν εἶδον, Βασιλεῦ, οὐρανόθεν ὑπὲρ τὴν λαμπρότητα τῦ Ἡλίυ περιλάμψαν με φῶς, ⸗ τοὺς σὺν ἐμοὶ πορευομένους. πάντων δὲ καταπεσόντων ἡμῶν εἰς τὴν γῆν, ἤκουσα φω-

(1) Ἐνταῦθα κατελείφθησαν τὰ ὑπὸ τὸ β'. ἐδ. ἕως τὸ ιβ'. ὅθεν ἡ ἀρχὴ τῶν.

φωνὴν λαλοῦσαν πρός με, ϛ λέγουσαν τῇ ἑβραΐδι διαλέκτῳ· Σαοὺλ, Σαοὺλ, τί με διώκεις; σκληρόν σοι πρὸς κέντρα λακτίζειν. ἐγὼ δὲ εἶπον· τίς εἶ Κύριε; ὁ δὲ εἶπεν· ἐγώ εἰμι Ἰησοῦς, ὃν σὺ διώκεις. ἀλλὰ ἀνάστηθι, καὶ στῆθι ἐπὶ τοὺς πόδας σου· εἰς τοῦτο γὰρ ὤφθην σοι, προχειρίσασθαί σε ὑπηρέτην, καὶ μάρτυρα, ὧν τε εἶδες, ὧν τε ὀφθήσομαί σοι, ἐξαιρούμενός σε ἐκ τοῦ λαοῦ καὶ τῶν ἐθνῶν, εἰς οὓς ἐγώ σε νῦν ἀποστέλλω, ἀνοῖξαι ὀφθαλμοὺς αὐτῶν, τοῦ ἐπιστρέψαι ἀπὸ σκότους εἰς φῶς, καὶ τῆς ἐξουσίας τοῦ Σατανᾶ ἐπὶ τὸν Θεόν· τοῦ λαβεῖν αὐτοὺς ἄφεσιν ἁμαρτιῶν, καὶ κλῆρον ἐν τοῖς ἡγιασμένοις πίστει τῇ εἰς ἐμέ. ὅθεν, Βασιλεῦ Ἀγρίππα, οὐκ ἐγενόμην ἀπειθὴς τῇ οὐρανίῳ ὀπτασίᾳ. ἀλλὰ τοῖς ἐν Δαμασκῷ πρῶτον, καὶ Ἱεροσολύμοις, εἰς πᾶσάν τε τὴν χώραν τῆς Ἰουδαίας, ϛ τοῖς ἔθνεσιν ἀπήγγελλον μετανοεῖν, καὶ ἐπιστρέφειν ἐπὶ τὸν Θεὸν, ἄξια τῆς μετανοίας ἔργα πράσσοντας.

Ἀλληλοῦϊα, ἦχος, α.

Ὕψωσα ἐκλεκτὸν ἐκ τοῦ λαοῦ μου.

ἤ. Ἡ γὰρ χείρ μου συναντιλήψεται αὐτῷ.

Εὐαγγέλιον, ἐκ τοῦ κατὰ Ἰωάννην. Κεφ. ι. 1.

ΕΙπεν ὁ Κύριος πρὸς τοὺς ἐληλυθότας πρὸς αὐτὸν Ἰουδαίους· ἀμὴν ἀμὴν λέγω ὑμῖν· ὁ μὴ εἰσερχόμενος διὰ τῆς θύρας εἰς τὴν αὐλὴν τῶν προβάτων, ἀλλὰ ἀναβαίνων ἀλλαχόθεν, ἐκεῖνος κλέπτης ἐστὶ ϛ λῃστής. ὁ δὲ εἰσερχόμενος διὰ τῆς θύρας, ποιμήν ἐστι τῶν προβάτων· τούτῳ ὁ θυρωρὸς ἀνοίγει, καὶ τὰ πρόβατα τῆς φωνῆς αὐτοῦ ἀκούει, καὶ τὰ ἴδια πρόβατα καλεῖ κατ' ὄνομα, ϛ ἐξάγει αὐτὰ, ϛ ὅταν τὰ ἴδια πρόβατα ἐκβάλῃ, ἔμπροσθεν αὐτῶν πορεύεται, καὶ τὰ πρόβατα αὐτῷ ἀκολουθεῖ, ὅτι οἴδασι τὴν φωνὴν αὐτοῦ. ἀλλοτρίῳ δὲ οὐ μὴ ἀκολουθήσωσιν, ἀλλὰ φεύξονται ἀπ' αὐτοῦ, ὅτι οὐκ οἴδασι τῶν ἀλλοτρίων τὴν φωνήν. ταύτην τὴν παροιμίαν εἶπεν αὐτοῖς ὁ Ἰησοῦς· ἐκεῖνοι δὲ οὐκ ἔγνωσαν, τίνα ἦν ἃ ἐλάλει αὐτοῖς. εἶπεν οὖν πάλιν αὐτοῖς ὁ Ἰησοῦς· ἀμὴν ἀμὴν λέγω ὑμῖν, ὅτι ἐγώ εἰμι ἡ θύρα τῶν προβάτων. πάντες ὅσοι ἦλθον πρὸ ἐμοῦ, κλέπται εἰσὶ καὶ λῃσταὶ, ἀλλ' οὐκ ἤκουσαν αὐτῶν τὰ πρόβατα. ἐγώ εἰμι ἡ θύρα· δι' ἐμοῦ ἐάν τις εἰσέλθῃ, σωθήσεται, καὶ εἰσελεύσεται, ϛ ἐξελεύσεται, ϛ νομὴν εὑρήσει.

Κοινωνικόν. Εἰς πᾶσαν τὴν γῆν ἐξῆλθεν.

ΜΗ'Ν

ΜΗΝ ΙΟΥΝΙΟΣ.

Τῷ αὐτῷ Μηνὶ, ΚΔ'. Τὸ Γενέθλιον τοῦ τιμίου ἐνδόξου Προφήτου Προδρόμου καὶ Βαπτιστοῦ Ἰωάννου.

Εἰς τὴν Λειτουργίαν. Προκείμενον τοῦ Ἀποστόλου, ἦχος, βαρύς. Εὐφρανθήσεται δίκαιος ἐπὶ Κυρίῳ.

Ψ. Εἰσάκουσον ὁ Θεός. Ὁ Ἀπόστολος.

Πρὸς Ῥωμαίους. Κεφ. ιγ'. ιι.

Ἀδελφοὶ, νῦν ἐγγύτερον ἡμῶν ἡ σωτηρία, ἢ ὅτε ἐπιστεύσαμεν. ἡ νὺξ προέκοψεν, ἡ δὲ ἡμέρα ἤγγικεν. ἀποθώμεθα οὖν τὰ ἔργα τοῦ σκότους, καὶ ἐνδυσώμεθα τὰ ὅπλα τοῦ φωτός· ὡς ἐν ἡμέρᾳ εὐσχημόνως περιπατήσωμεν, μὴ κώμοις καὶ μέθαις, μὴ κοίταις καὶ ἀσελγείαις, μὴ ἔριδι καὶ ζήλῳ. ἀλλ' ἐνδύσασθε τὸν Κύριον Ἰησοῦν Χριστὸν, καὶ τῆς σαρκὸς πρόνοιαν μὴ ποιεῖσθε εἰς ἐπιθυμίας. Τὸν δὲ ἀσθενοῦντα τῇ πίστει προσλαμβάνεσθε, μὴ εἰς διακρίσεις διαλογισμῶν. ὃς μὲν πιστεύει φαγεῖν πάντα, ὁ δὲ ἀσθενῶν λάχανα ἐσθίει. ὁ ἐσθίων, τὸν μὴ ἐσθίοντα μὴ ἐξουθενείτω, καὶ ὁ μὴ ἐσθίων, τὸν ἐσθίοντα μὴ κρινέτω. ὁ Θεὸς γὰρ αὐτὸν προσελάβετο. σὺ τίς εἶ, ὁ κρίνων ἀλλότριον οἰκέτην; τῷ ἰδίῳ Κυρίῳ στήκει, ἢ πίπτει. σταθήσεται δέ. δυνατὸς γάρ ἐστιν ὁ Θεὸς, στῆσαι αὐτόν. Ἀλληλούϊα, ἦχος, ά. Εὐλογητὸς Κύριος ὁ Θεός. Ψ. Καὶ σὺ Παιδίον Προφήτης Ὑψίστου.

Εὐαγγέλιον, ἐκ τοῦ κατὰ Λουκᾶν. Κεφ. ά. ι.

Ἐπειδήπερ πολλοὶ ἐπεχείρησαν ἀνατάξασθαι διήγησιν περὶ τῶν πεπληροφορημένων ἐν ἡμῖν πραγμάτων, καθὼς παρέδοσαν ἡμῖν οἱ ἀπ' ἀρχῆς αὐτόπται, καὶ ὑπηρέται γενόμενοι τοῦ Λόγου· ἔδοξε κἀμοὶ παρηκολουθηκότι ἄνωθεν πᾶσιν, ἀκριβῶς καθεξῆς σοι γράψαι, κράτιστε Θεόφιλε. ἵνα ἐπιγνῷς περὶ ὧν κατηχήθης λόγων τὴν ἀσφάλειαν. Ἐγένετο ἐν ταῖς ἡμέραις Ἡρῴδου τοῦ Βασιλέως τῆς Ἰουδαίας, Ἱερεύς τις ὀνόματι Ζαχαρίας ἐξ Ἐφημερίας Ἀβιὰ, καὶ ἡ γυνὴ αὐτοῦ ἐκ τῶν θυγατέρων Ἀαρὼν, καὶ τὸ ὄνομα αὐτῆς Ἐλισάβετ. ἦσαν δὲ δίκαιοι ἀμφότεροι ἐνώπιον τοῦ Θεοῦ, πορευόμενοι ἐν πάσαις ταῖς ἐντολαῖς, καὶ δικαιώμασι τοῦ Κυρίου ἄμεμπτοι. καὶ οὐκ ἦν αὐτοῖς τέκνον, καθότι ἡ Ἐλισάβετ ἦν στεῖρα, καὶ ἀμφότεροι προβεβηκότες ἐν ταῖς ἡμέραις αὐτῶν ἦσαν. ἐγένετο δὲ, ἐν τῷ ἱερατεύειν αὐτὸν ἐν τῇ τάξει τῆς Ἐφημερίας αὐτοῦ ἐνώπιον τοῦ Θεοῦ, κατὰ τὸ ἔθος

τῆς

τῆς Ἱ'ερατείας, ἔλαχε τῷ θυμιάσαι, εἰσελθὼν εἰς τὸν Ναὸν τῦ Κυρίυ. καὶ πᾶν τὸ πλῆθος τῦ λαῦ ἦν προσευχόμενον ἔξω τῇ ὥρᾳ τῦ θυμιάματος. ὤφθη δὲ αὐτῷ Ἄ'γγελος Κυρίυ, ἑστὼς ἐκ δεξιῶν τῦ Θυσιαστηρίυ τῦ θυμιάματος. ἐ ἐταράχθη Ζαχαρίας ἰδὼν, ἐ φόβος ἐπέπεσεν ἐπ' αὐτόν. εἶπε δὲ πρὸς αὐτὸν ὁ Ἄ'γγελος· μὴ φοβῦ Ζαχαρία· διότι εἰσηκούσθη ἡ δέησίς συ, καὶ ἡ γυνή συ Ἐ'λισάβετ γεννήσει Τίόν σοι, ἐ καλέσεις τὸ ὄνομα αὐτῦ Ἰ'ωάννην, Σ ἔσαι χαρά σοι καὶ ἀγαλλίασις, Σ πολλοὶ ἐπὶ τῇ γενέσει αὐτῦ χαρήσονται. ἔσαι γὰρ μέγας ἐνώπιον τῦ Κυρίυ, καὶ οἶνον καὶ σίκερα ὐ μὴ πίῃ· καὶ Πνεύματος Ἁ'γίυ πλησθήσεται ἔτι ἐκ κοιλίας Μητρὸς αὐτοῦ· καὶ πολλὺς τῶν Τίῶν Ἰ'σραὴλ ἐπιστρέψει ἐπὶ Κύριον τὸν Θεὸν αὐτῶν, Σ αὐτὸς προελεύσεται ἐνώπιον αὐτῦ ἐν Πνεύματι Σ δυνάμει Ἠ'λίυ, ἐπιστρέψαι καρδίας Πατέρων ἐπὶ Τέκνα, Σ ἀπειθεῖς ἐν φρονήσει Δικαίων· ἑτοιμάσαι Κυρίῳ λαὸν κατεσκευασμένον. καὶ εἶπε Ζαχαρίας πρὸς τὸν Ἄ'γγελον· κτ τί γνώσομαι τῦτο; ἐγὼ γάρ εἰμι πρεσβύτης, ἐ ἡ γυνή μυ προβεβηκυῖα ἐν ταῖς ἡμέραις αὐτῆς. Σ ἀποκριθεὶς ὁ Ἄ'γγελος, εἶπεν αὐτῷ· ἐγώ εἰμι Γαβριὴλ ὁ παρεστηκὼς ἐνώπιον τῦ Θεῦ, Σ ἀπεστάλην λαλῆσαι πρὸς σὲ, ἐ εὐαγγελίσασθαί σοι ταῦτα. ἐ ἰδὺ, ἔσῃ σιωπῶν, ἐ μὴ δυνάμενος λαλῆσαι, ἄχρι ἧς ἡμέρας γένηται ταῦτα, ἀνθ' ὧν ὐκ ἐπίστευσας τοῖς λόγοις μυ, οἵτινες πληρωθήσονται εἰς τὸν καιρὸν αὐτῶν. καὶ ἦν ὁ λαὸς προσδοκῶν τὸν Ζαχαρίαν. καὶ ἐθαύμαζον ἐν τῷ χρονίζειν αὐτὸν ἐν τῷ Ναῷ. ἐξελθὼν δὲ, ὐκ ἠδύνατο λαλῆσαι αὐτοῖς, καὶ ἐπέγνωσαν, ὅτι ὀπτασίαν ἑώρακεν ἐν τῷ Ναῷ· ἐ αὐτὸς ἦν διανεύων αὐτοῖς, ἐ διέμενε κωφός. ἐ ἐγένετο, ὡς ἐπλήσθησαν αἱ ἡμέραι τῆς λειτουργίας αὐτῦ, ἀπῆλθεν εἰς τὸν οἶκον αὐτῦ. μτ δὲ ταύτας τὰς ἡμέρας συνέλαβεν Ἐ'λισάβετ ἡ γυνὴ αὐτῦ, καὶ περιέκρυβεν ἑαυτὴν μῆνας πέντε, λέγυσα· ὅτι ὕτω μοι πεποίηκεν ὁ Κύριος ἐν ἡμέραις, αἷς ἐπεῖδεν ἀφελέσθαι τὸ ὄνειδός μυ ἐν ἀνθρώποις, (1) Τῇ δὲ Ἐ'λισάβετ ἐπλήσθη ὁ χρόνος τῦ τεκεῖν αὐτήν· καὶ ἐγέννησεν Τίόν. ἐ ἤκυσαν οἱ περίοικοι, ἐ οἱ συγγενεῖς αὐτῆς, ὅτι ἐμεγάλυνε Κύριος τὸ ἔλεος αὐτῦ μετ' αὐτῆς. Σ συνέχαιρον αὐτῇ. ἐ ἐγένετο ἐν τῇ ὀγδόῃ ἡμέρᾳ, ἦλθον περιτεμεῖν τὸ Παιδίον, καὶ ἐκάλυν αὐτὸ ἐπὶ τῷ ὀνόματι τῦ Πατρὸς αὐτῦ, Ζαχαρίαν. ἐ ἀποκριθεῖσα ἡ Μήτηρ αὐ-

(1) Ἐνταῦθα παρελείφθησαν τὰ ἀπὸ τῦ 16. Ἐβδόμ. ἕως τῦ 57. Ἐβδόμ. ὅθεν ἄρχεται πάλιν.

αὐτῷ, εἶπεν· οὐχὶ, ἀλλὰ κληθήσεται Ἰωαμμης. καὶ εἶπον πρὸς αὐτὸν· ὅτι οὐδείς ἐστιν, ὃς καλεῖται τῷ ὀνόματι τούτῳ. ἐμήνυσε δὲ τῷ Πατρὶ αὐτοῦ, τὸ, τί ἂν θέλοι καλεῖσθαι αὐτόν. καὶ αἰτήσας πινακίδιον, ἔγραψε, λέγων· Ἰωαμμης ἐστὶ τὸ ὄνομα αὐτοῦ. καὶ ἐθαύμασαν πάντες. ἀνεῴχθη δὲ τὸ στόμα αὐτοῦ παραχρῆμα, καὶ ἡ γλῶσσα αὐτοῦ· καὶ ἐλάλει εὐλογῶν τὸν Θεόν. Καὶ ἐγένετο ἐπὶ πάντας φόβος τοὺς περιοικοῦντας αὐτούς· καὶ ἐν ὅλῃ τῇ ὀρεινῇ τῆς Ἰουδαίας διελαλεῖτο πάντα τὰ ῥήματα ταῦτα. καὶ ἔθεντο πάντες οἱ ἀκούσαντες ἐν τῇ καρδίᾳ αὐτῶν, λέγοντες· τί ἄρα τὸ Παιδίον τοῦτο ἔσται; καὶ χεὶρ Κυρίου ἦν μετ' αὐτοῦ. Καὶ Ζαχαρίας ὁ Πατὴρ αὐτοῦ ἐπλήσθη Πνεύματος Ἁγίου, καὶ προεφήτευσε, λέγων· Εὐλογητὸς Κύριος ὁ Θεὸς τοῦ Ἰσραὴλ, ὅτι ἐπεσκέψατο, καὶ ἐποίησε λύτρωσιν τῷ λαῷ αὐτοῦ. (1) Καὶ σὺ Παιδίον Προφήτης Ὑψίστου κληθήσῃ· προπορεύσῃ γὰρ πρὸ προσώπου Κυρίου, ἑτοιμάσαι ὁδοὺς αὐτοῦ. (2) τὸ δὲ Παιδίον ηὔξανε, καὶ ἐκραταιοῦτο Πνεύματι· καὶ ἦν ἐν ταῖς ἐρήμοις, ἕως ἡμέρας ἀναδείξεως αὐτοῦ πρὸς τὸν Ἰσραήλ:—

Κοινωνικόν. Εἰς μνημόσυνον αἰώνιον.

Τῷ αὐτῷ Μηνὶ, ΚΘ'. Τῶν Ἁγίων ἐνδόξων Ἀποστόλων, καὶ Πρωτοκορυφαίων Πέτρου καὶ Παύλου.

Εἰς τὴν Λειτουργίαν. Προκείμενον, ἦχος, π. δ'.

Ε ἰς πᾶσαν τὴν γῆν ἐξῆλθεν.

Π. Ο ἱ Οὐρανοὶ διηγοῦνται δόξαν. Ὁ Ἀπόστολος.

Πρὸς Κορινθίους, β'. Ἐπιστολῆς Παύλου. Κεφ. ια'. 21.

Ἀδελφοὶ, ἐν ᾧ δ' ἄν τις τολμᾷ, ἐν ἀφροσύνῃ λέγω, τολμῶ κἀγώ. Ἑβραῖοί εἰσι; κἀγώ· Ἰσραηλῖταί εἰσι; κἀγώ· σπέρμα Ἀβραάμ εἰσι; κἀγώ· διάκονοι Χριστοῦ εἰσι; παραφρονῶν λαλῶ, ὑπὲρ ἐγώ· ἐν κόποις περισσοτέρως, ἐν πληγαῖς ὑπερβαλλόντως, ἐν φυλακαῖς περισσοτέρως, ἐν θανάτοις πολλάκις. ὑπὸ Ἰουδαίων πεντάκις τεσσαράκοντα παρὰ μίαν ἔλαβον, τρὶς ἐρραβδίσθην, ἅπαξ ἐλιθάσθην, τρὶς ἐναυάγησα, νυχθήμερον ἐν τῷ βυθῷ πεποίηκα· ὁδοιπορίαις πολλάκις, κινδύνοις ποταμῶν, κινδύνοις λῃστῶν, κινδύνοις

(1) Ἐνταῦθα καταλείφθησαν τὰ ἀπὸ τοῦ 69. Ἐδάφ. ἕως τοῦ 76. ἀφ' οὗ ἄρχεται.
(2) Πάλιν καταλείφθησαν τὰ ἀπὸ τοῦ 77. Ἐδάφ. ἕως τοῦ 80. ὅθεν ἄρχεται.

Digitized by Google

ἐκ γαμβρὸς, κινδυνοις ἐξ Ἐθνῶν, κινδυνοις ἐν πόλει, κινδυνοις ἐν ἐρημίᾳ, κινδυνοις ἐν θαλάσσῃ, κινδυνοις ἐν ψευδαδέλφοις. ἐν κόπῳ καὶ μόχθῳ, ἐν ἀγρυπνίαις πολλάκις, ἐν λιμῷ καὶ δίψει, ἐν νηστείαις πολλάκις, ἐν ψύχει καὶ γυμνότητι. χωρὶς τῶν παρεκτὸς, ἡ ἐπισύστασίς μου ἡ καθ' ἡμέραν, ἡ μέριμνα πασῶν τῶν Ἐκκλησιῶν. τίς ἀσθενεῖ, καὶ οὐκ ἀσθενῶ; τίς σκανδαλίζεται, καὶ οὐκ ἐγὼ πυροῦμαι; εἰ καυχᾶσθαι δεῖ, τὰ τῆς ἀσθενείας μου καυχήσομαι. ὁ Θεὸς καὶ Πατὴρ τοῦ Κυρίου ἡμῶν Ἰησοῦ Χριστοῦ οἶδεν, ὁ ὢν εὐλογητὸς εἰς τοὺς αἰῶνας, ὅτι οὐ ψεύδομαι. ἐν Δαμασκῷ ὁ Ἐθναρχης Ἀρέτα τοῦ Βασιλέως ἐφρούρει τὴν Δαμασκηνῶν πόλιν, πιάσαι με θέλων, καὶ διὰ θυρίδος ἐν σαργάνῃ ἐχαλάσθην διὰ τοῦ τείχους, καὶ ἐξέφυγον τὰς χεῖρας αὐτοῦ. (1) Καυχᾶσθαι δὴ οὐ συμφέρει μοι. ἐλεύσομαι γὰρ εἰς ὀπτασίας καὶ ἀποκαλύψεις Κυρίου. οἶδα ἄνθρωπον ἐν Χριστῷ πρὸ ἐτῶν δεκατεσσάρων, εἴτε ἐν σώματι, οὐκ οἶδα, εἴτε ἐκτὸς τοῦ σώματος, οὐκ οἶδα. ὁ Θεὸς οἶδεν· ἁρπαγέντα τὸν τοιοῦτον ἕως τρίτου Οὐρανοῦ. καὶ οἶδα τὸν τοιοῦτον ἄνθρωπον, εἴτε ἐν σώματι, εἴτε ἐκτὸς τοῦ σώματος, οὐκ οἶδα· ὁ Θεὸς οἶδεν. ὅτι ἡρπάγη εἰς τὸν Παράδεισον, καὶ ἤκουσεν ἄρρητα ῥήματα, ἃ οὐκ ἔξὸν ἀνθρώπῳ λαλῆσαι. ὑπὲρ τοῦ τοιούτου καυχήσομαι, ὑπὲρ δὲ ἐμαυτοῦ οὐ καυχήσομαι, εἰμὴ ἐν ταῖς ἀσθενείαις μου. ἐὰν γὰρ θελήσω καυχήσασθαι, οὐκ ἔσομαι ἄφρων, ἀλήθειαν γὰρ ἐρῶ. φείδομαι δὲ, μήτις εἰς ἐμὲ λογίσηται ὑπὲρ ὃ βλέπει με, ἢ ἀκούει τι ἐξ ἐμοῦ. καὶ τῇ ὑπερβολῇ τῆς ἀποκαλύψεως, ἵνα μὴ ὑπεραίρωμαι, ἐδόθη μοι σκόλοψ τῇ σαρκὶ Ἄγγελος Σατανᾶ, ἵνα με κολαφίζῃ, ἵνα μὴ ὑπεραίρωμαι. ὑπὲρ τούτου τρὶς τὸν Κύριον παρεκάλεσα, ἵνα ἀποστῇ ἀπ' ἐμοῦ· καὶ εἴρηκέ μοι· ἀρκεῖ σοι ἡ χάρις μου. ἡ γὰρ δύναμίς μου ἐν ἀσθενείᾳ τελειοῦται. ἥδιστα οὖν μᾶλλον καυχήσομαι ἐν ταῖς ἀσθενείαις μου, ἵνα ἐπισκηνώσῃ ἐπ' ἐμὲ ἡ δύναμις τοῦ Χριστοῦ.

Ἀλληλούϊα, ἦχος, α. Ἐξομολογήσονται οἱ Οὐρανοί.

Εὐαγγέλιον, ἐκ τοῦ κατὰ Ματθαῖον. Κεφ. ιϛ'. 13.

ΤΩ καιρῷ ἐκείνῳ, ἐλθὼν ὁ Ἰησοῦς εἰς τὰ μέρη Καισαρείας τῆς Φιλίππου, ἠρώτα τοὺς Μαθητὰς αὐτοῦ, λέγων. τίνα με λέγουσιν οἱ ἄνθρωποι εἶναι τὸν Υἱὸν τοῦ ἀνθρώπου; οἱ δὲ εἶπον. οἱ μὲν Ἰωάννην τὸν Βαπτιστήν. ἄλλοι δὲ Ἠλίαν, ἕτεροι δὲ Ἱερεμίαν, ἢ ἕνα τῶν Προφητῶν. λέγει αὐτοῖς· ὑμεῖς δὲ τίνα με λέγετε εἶναι; ἀποκριθεὶς δὲ Σίμων Πέτρος, εἶπε· σὺ εἶ ὁ Χριστὸς ὁ Υἱὸς τοῦ

(1) Ἐπιῤῥέει ἀρχεται τὸ ς'. Κυρ.

τῦ Θεῦ τῦ ζῶντος. Καὶ ἀποκριθεὶς ὁ Ἰησῦς, εἶπεν αὐτῷ· μακάριος εἶ Σίμων Βαρ Ἰωνᾶ, ὅτι σὰρξ καὶ αἷμα οὐκ ἀπεκάλυψέ σοι, ἀλλ' ὁ Πατήρ μου ὁ ἐν τοῖς Οὐρανοῖς. κἀγὼ δέ σοι λέγω· ὅτι σὺ εἶ Πέτρος, καὶ ἐπὶ ταύτῃ τῇ πέτρᾳ οἰκοδομήσω μου τὴν Ἐκκλησίαν, καὶ πύλαι ᾅδου οὐ κατισχύσουσιν αὐτῆς· καὶ δώσω σοι τὰς κλεῖς τῆς Βασιλείας τῶν Οὐρανῶν, καὶ ὃ ἐὰν δήσῃς ἐπὶ τῆς γῆς, ἔσται δεδεμένον ἐν τοῖς Οὐρανοῖς, καὶ ὃ ἐὰν λύσῃς ἐπὶ τῆς γῆς, ἔσται λελυμένον ἐν τοῖς Οὐρανοῖς.

Κοινωνικόν. Εἰς πᾶσαν τὴν γῆν ἐξῆλθεν.

ΜΗΝ ΙΟΥΛΙΟΣ.

Τῷ αὐτῷ Μηνὶ, Κ'. Τῦ Ἁγίου ἐνδόξου Προφήτου Ἠλιοῦ τῦ Θεσβίτου.

Εἰς τὴν Λειτουργίαν, Προκείμενον τῦ Ἀποστόλου, ἦχος, δ'.

Σὺ Ἰσραὴλ εἰς τὸν αἰῶνα καὶ τὴν τάξιν Μελχισεδέκ.

Ψ. Εἶπεν ὁ Κύριος τῷ Κυρίῳ μου, κάθου ἐκ. Ὁ Ἀπόστολος.

Καθολικῆς Ἐπιστολῆς Ἰακώβου. Κεφ. ε'. ιθ.

Ἀδελφοὶ, ὑπόδειγμα λάβετε τῆς κακοπαθείας καὶ τῆς μακροθυμίας τοὺς Προφήτας, οἳ ἐλάλησαν τῷ ὀνόματι Κυρίου· ἰδοὺ μακαρίζομεν τοὺς ὑπομείναντας. τὴν ὑπομονὴν Ἰὼβ ἠκούσατε, καὶ τὸ τέλος Κυρίου εἴδετε, ὅτι πολυεύσπλαγχνός ἐστιν ὁ Κύριος, καὶ οἰκτίρμων. πρὸ πάντων δὲ Ἀδελφοί μου, μὴ ὀμνύετε μήτε τὸν Οὐρανὸν, μήτε τὴν γῆν, μήτε ἄλλον τινὰ ὅρκον· ἤτω δὲ ὑμῶν τὸ ναὶ, ναὶ, καὶ τὸ, οὒ, οὔ, ἵνα μὴ εἰς ὑπόκρισιν πέσητε. κακοπαθεῖ τις ἐν ὑμῖν; προσευχέσθω. εὐθυμεῖ τις; ψαλλέτω. ἀσθενεῖ τις ἐν ὑμῖν; προσκαλεσάσθω τοὺς πρεσβυτέρους τῆς Ἐκκλησίας, καὶ προσευξάσθωσαν ἐπ' αὐτὸν, ἀλείψαντες αὐτὸν ἐλαίῳ ἐν τῷ ὀνόματι τῦ Κυρίου· καὶ ἡ εὐχὴ τῆς Πίστεως σώσει τὸν κάμνοντα, καὶ ἐγερεῖ αὐτὸν ὁ Κύριος. κἂν ἁμαρτίας ᾖ πεποιηκώς, ἀφεθήσεται αὐτῷ. Ἐξομολογεῖσθε ἀλλήλοις τὰ παραπτώματα, καὶ εὔχεσθε ὑπὲρ ἀλλήλων, ὅπως ἰαθῆτε· πολὺ ἰσχύει δέησις Δικαίου ἐνεργουμένη. Ἠλίας ἄνθρωπος ἦν ὁμοιοπαθὴς ἡμῖν, καὶ προσευχῇ προσηύξατο τοῦ μὴ βρέξαι, καὶ οὐκ ἔβρεξεν ἐπὶ τῆς γῆς ἐνιαυτοὺς τρεῖς, καὶ μῆνας ἕξ· καὶ πάλιν προσηύξατο, καὶ ὁ Οὐρανὸς ὑετὸν ἔδωκε, καὶ ἡ γῆ ἐβλάστησε τὸν καρπὸν αὐτῆς. Ἀδελφοὶ, ἐάν τις ἐν ὑμῖν πλανηθῇ ἀπὸ τῆς ἀληθείας, καὶ ἐπιστρέψῃ τις

αὐτὸν, γινωσκέτω, ὅτι ὁ ἐπιστρέψας ἁμαρτωλὸν ἐκ πλάνης ὁδοῦ αὐτοῦ, σώσει ψυχὴν ἐκ θανάτου, καὶ καλύψει πλῆθος ἁμαρτιῶν.

Ἀλληλούϊα, ἦχος, δ'. Μωϋσῆς, Ϛ Ἀαρών.

δ'. Ἐπεκαλοῦντο τὸν Κύριον.

Εὐαγγέλιον, ἐκ τοῦ κτ̄ Λουκᾶ. Κεφ. δ'. 22.

Ὦ καιρῷ ἐκείνῳ, ἐθαύμαζον οἱ ὄχλοι ἐπὶ τοῖς λόγοις τῆς χάριτος τοῖς ἐκπορευομένοις ἐκ τοῦ στόματος τοῦ Ἰησοῦ, καὶ ἔλεγον· οὐχ οὗτός ἐστιν ὁ Υἱὸς Ἰωσήφ; καὶ εἶπε πρὸς αὐτούς· πάντως ἐρεῖτέ μοι τὴν παραβολὴν ταύτην. Ἰατρὲ θεράπευσον σεαυτόν. ὅσα ἠκούσαμεν γενόμενα ἐν τῇ Καπερναοὺμ, ποίησον καὶ ὧδε ἐν τῇ Πατρίδι σου. εἶπε δέ· Ἀμὴν λέγω ὑμῖν, ὅτι οὐδεὶς Προφήτης δεκτός ἐστιν ἐν τῇ Πατρίδι αὐτοῦ· ἐπ' ἀληθείας δὲ λέγω ὑμῖν· πολλαὶ χῆραι ἦσαν ἐν ταῖς ἡμέραις Ἠλιοὺ ἐν τῷ Ἰσραὴλ, ὅτε ἐκλείσθη ὁ Οὐρανὸς ἐπὶ ἔτη τρία καὶ μῆνας ἕξ, ὡς ἐγένετο λιμὸς μέγας ἐπὶ πᾶσαν τὴν γῆν· καὶ πρὸς οὐδεμίαν αὐτῶν ἐπέμφθη Ἠλίας, εἰμὴ εἰς Σάρεφθα τῆς Σιδῶνος, πρὸς γυναῖκα χήραν. Ϛ πολλοὶ λεπροὶ ἦσαν ἐπὶ Ἐλισσαίου τοῦ Προφήτου ἐν τῷ Ἰσραήλ· Ϛ οὐδεὶς ἐξ αὐτῶν ἐκαθαρίσθη, εἰμὴ Νεεμὰν ὁ Σύρος. καὶ ἐπλήσθησαν πάντες θυμοῦ ἐν τῇ συναγωγῇ, ἀκούοντες ταῦτα. Ϛ ἀναστάντες, ἐξέβαλον αὐτὸν ἔξω τῆς Πόλεως, καὶ ἤγαγον αὐτὸν ἕως τῆς ὀφρύος τοῦ ὄρους, ἐφ' οὗ ἡ Πόλις αὐτῶν ᾠκοδόμητο, εἰς τὸ κατακρημνίσαι αὐτόν. αὐτὸς δὲ διελθὼν διὰ μέσου αὐτῶν, ἐπορεύετο.

Κοινωνικόν. Ἀγαλλιᾶσθε Δίκαιοι ἐν Κυρίῳ.

ΜΗ'Ν ΑΥ'ΓΟΥΣΤΟΣ.

Εἰς τὰς, ϛ'. Ἡ Ἁγία Μεταμόρφωσις τοῦ Κυρίου καὶ Θεοῦ, καὶ Σωτῆρος ἡμῶν Ἰησοῦ Χριστοῦ. Εἰς τὸν Ὄρθρον.

Εὐαγγέλιον, ἐκ τοῦ κτ̄ Λουκᾶ. Κεφ. θ'. 28.

Ὦ καιρῷ ἐκείνῳ, παραλαμβάνει ὁ Ἰησοῦς τὸν Πέτρον, καὶ Ἰωάννην, καὶ Ἰάκωβον, καὶ ἀνέβη εἰς τὸ ὄρος προσεύξασθαι, Ϛ ἐγένετο ἐν τῷ προσεύχεσθαι αὐτὸν, τὸ εἶδος τοῦ προσώπου αὐτοῦ ἕτερον, καὶ ὁ ἱματισμὸς αὐτοῦ λευκὸς ἐξαστράπτων. καὶ ἰδοὺ ἄνδρες δύο συνελάλουν αὐτῷ, οἵτινες ἦσαν Μωσῆς καὶ Ἠλίας· οἳ ὀφθέντες ἐν δόξῃ, ἔλεγον τὴν ἔξοδον αὐτοῦ, ἣν ἔμελλε πληροῦν ἐν Ἱερουσαλήμ. ὁ δὲ Πέτρος, καὶ οἱ σὺν αὐτῷ ἦσαν βεβαρημένοι ὕπνῳ· διαγρηγορήσαντες

τὸν δὲ, εἶδον τὴν δόξαν αὐτοῦ, καὶ τοὺς δύο ἄνδρας τοὺς συνεστῶτας αὐτῷ. καὶ ἐγένετο, ἐν τῷ διαχωρίζεσθαι αὐτοὺς ἀπ' αὐτοῦ, εἶπεν ὁ Πέτρος πρὸς τὸν Ἰησοῦν· Ἐπιστάτα, καλόν ἐστιν ἡμᾶς ὧδε εἶναι. Ϛ ποιήσωμεν σκηνὰς τρεῖς, μίαν σοὶ, καὶ μίαν Μωσεῖ, Ϛ μίαν Ἠλίᾳ, μὴ εἰδὼς ὃ λέγει. ταῦτα δὲ αὐτοῦ λέγοντος, ἐγένετο νεφέλη, καὶ ἐπεσκιάσεν αὐτούς· ἐφοβήθησαν δὲ, ἐν τῷ ἐκείνους εἰσελθεῖν εἰς τὴν νεφέλην. Ϛ φωνὴ ἐγένετο ἐκ τῆς νεφέλης, λέγουσα· οὗτός ἐστιν ὁ Υἱός μου ὁ ἀγαπητὸς, αὐτοῦ ἀκούετε· καὶ ἐν τῷ γενέσθαι τὴν φωνὴν, εὑρέθη ὁ Ἰησοῦς μόνος, Ϛ αὐτοὶ ἐσίγησαν, καὶ οὐδενὶ ἀπήγγειλαν ἐν ἐκείναις ταῖς ἡμέραις οὐδὲν ὧν ἑωράκασιν :~

Εἰς τὴν Λειτουργίαν. Προκείμενον τοῦ Ἀποστόλου, ἦχος, δ'.

Ὡς ἐμεγαλύνθη τὰ ἔργα σου Κύριε.

ϛ. Εὐλόγει ἡ ψυχή μου τὸν Κύριον.

Καθολικῆς, Β'. Ἐπιστολῆς Πέτρου. Κεφ. α'. 10.

Ἀ'Δελφοὶ, σπουδάσατε βεβαίαν ὑμῶν τὴν κλῆσιν καὶ ἐκλογὴν ποιεῖσθαι· ταῦτα γὰρ ποιοῦντες, οὐ μὴ πταίσητέ ποτε. οὕτω γὰρ πλουσίως ἐπιχορηγηθήσεται ὑμῖν ἡ εἴσοδος εἰς τὴν αἰώνιον Βασιλείαν τοῦ Κυρίου ἡμῶν, καὶ Σωτῆρος Ἰησοῦ Χριστοῦ. διὸ οὐκ ἀμελήσω ὑμᾶς ἀεὶ ὑπομιμνήσκειν περὶ τούτων, καί περ εἰδότας, Ϛ ἐστηριγμένους ἐν τῇ παρούσῃ ἀληθείᾳ. δίκαιον δὲ ἡγοῦμαι, ἐφ' ὅσον εἰμὶ ἐν τούτῳ τῷ σκηνώματι, διεγείρειν ὑμᾶς ἐν ὑπομνήσει· εἰδὼς, ὅτι ταχινή ἐστιν ἡ ἀπόθεσις τοῦ σκηνώματός μου, καθὼς καὶ ὁ Κύριος ἡμῶν Ἰησοῦς Χριστὸς ἐδήλωσέ μοι. σπουδάσω δὲ Ϛ ἑκάστοτε ἔχειν ὑμᾶς μετὰ τὴν ἐμὴν ἔξοδον, τὴν τούτων μνήμην ποιεῖσθαι. οὐ γὰρ σεσοφισμένοις μύθοις ἐξακολουθήσαντες, ἐγνωρίσαμεν ὑμῖν τὴν τοῦ Κυρίου ἡμῶν Ἰησοῦ Χριστοῦ δύναμιν καὶ παρουσίαν, ἀλλ' ἐπόπται γενηθέντες τῆς ἐκείνου μεγαλειότητος. λαβὼν γὰρ παρὰ Θεοῦ Πατρὸς τιμὴν καὶ δόξαν, φωνῆς ἐνεχθείσης αὐτῷ τοιᾶς δὲ ὑπὸ τῆς μεγαλοπρεποῦς δόξης· οὗτός ἐστιν ὁ Υἱός μου ὁ ἀγαπητὸς, εἰς ὃν ἐγὼ εὐδόκησα. Ϛ ταύτην τὴν φωνὴν ἡμεῖς ἠκούσαμεν ἐξ Οὐρανοῦ ἐνεχθεῖσαν, σὺν αὐτῷ ὄντες ἐν τῷ ὄρει τῷ ἁγίῳ. Ϛ ἔχομεν βεβαιότερον τὸν προφητικὸν λόγον· ᾧ καλῶς ποιεῖτε προσέχοντες, ὡς λύχνῳ φαίνοντι ἐν αὐχμηρῷ τόπῳ, ἕως οὗ ἡμέρα διαυγάσῃ, καὶ φωσφόρος ἀνατείλῃ ἐν ταῖς καρδίαις ὑμῶν :~

Ἀλληλούϊα, ἦχος, πλ. δ'.

Σοί εἰσιν οἱ Οὐρανοί,

ϛ. Μακάριος ὁ λαός.

Ἐfcologio.

Εὐαγγέλιον, ἐκ τοῦ κτ Ματθαῖον. Κεφ. ιζ'. 1.

ΤΩ καιρῷ ἐκείνῳ, παραλαμβάνει ὁ Ἰησοῦς τὸν Πέτρον καὶ Ἰάκωβον καὶ Ἰωάννην τὸν ἀδελφὸν αὐτοῦ, ϛ ἀναφέρει αὐτοὺς εἰς ὄρος ὑψηλὸν κατ' ἰδίαν, ϛ μετεμορφώθη ἔμπροσθεν αὐτῶν· ϛ ἔλαμψε τὸ πρόσωπον αὐτοῦ ὡς ὁ Ἥλιος, τὰ δὲ ἱμάτια αὐτοῦ ἐγένετο λευκὰ ὡς τὸ φῶς· ϛ ἰδοὺ ὤφθησαν αὐτοῖς Μωσῆς ϛ Ἡλίας μετ' αὐτοῦ συλλαλοῦντες. Ἀποκριθεὶς δὲ ὁ Πέτρος, εἶπε τῷ Ἰησοῦ· Κύριε, καλόν ἐστιν ἡμᾶς ὧδε εἶναι· εἰ θέλεις, ποιήσωμεν ὧδε τρεῖς σκηνὰς, σοὶ μίαν, καὶ Μωσεῖ μίαν, ϛ μίαν Ἠλίᾳ. ἔτι αὐτοῦ λαλοῦντος, ἰδοὺ νεφέλη φωτεινὴ ἐπεσκίασεν αὐτούς· καὶ ἰδοὺ φωνὴ ἐκ τῆς νεφέλης, λέγουσα· οὗτός ἐστιν ὁ Υἱός μου ὁ ἀγαπητὸς, ἐν ᾧ εὐδόκησα, αὐτοῦ ἀκούετε. καὶ ἀκούσαντες οἱ Μαθηταὶ, ἔπεσον ἐπὶ πρόσωπον αὐτῶν, καὶ ἐφοβήθησαν σφόδρα. καὶ προσελθὼν ὁ Ἰησοῦς, ἥψατο αὐτῶν, καὶ εἶπεν· ἐγέρθητε, ϛ μὴ φοβεῖσθε. ἐπάραντες δὲ τοὺς ὀφθαλμοὺς αὐτῶν, οὐδένα εἶδον, εἰ μὴ τὸν Ἰησοῦν μόνον. ϛ καταβαινόντων αὐτῶν ἐκ τοῦ ὄρος, ἐνετείλατο αὐτοῖς ὁ Ἰησοῦς, λέγων· μηδενὶ εἴπητε τὸ ὅραμα, ἕως οὗ ὁ Υἱὸς τοῦ ἀνθρώπου ἐκ νεκρῶν ἀναστῇ.

Κοινωνικόν. Ἐν τῷ φωτὶ τῆς δόξης τοῦ προσώπου σου, Κύριε, πορευσόμεθα, καὶ ἐν τῷ ὀνόματί σου ἀγαλλιασόμεθα εἰς τὸν αἰῶνα.

Τῷ αὐτῷ Μηνὶ, ΙΕ'. Ἡ Σεβασμία Μετάστασις τῆς Ὑπεραγίας Δεσποίνης ἡμῶν Θεοτόκου, ϛ Ἀειπαρθένου Μαρίας.

Ζήτει ἐν τῷ Ὄρθρῳ καὶ τῇ Λειτουργίᾳ, εἰς τὰς ἡ. τοῦ Σεπτεμβρίου Μηνός.

Τῷ αὐτῷ Μηνὶ, κθ'. Ἡ Ἀποτομὴ τῆς τιμίας Κεφαλῆς τοῦ τιμίου Προφήτου, Προδρόμου καὶ Βαπτιστοῦ Ἰωάννου.

Εἰς τὸν Ὄρθρον, Προκείμενον.

Τίμιος ἐναντίον Κυρίου.

ἢ. Τί ἀνταποδώσωμεν τῷ Κυρίῳ.

Εὐαγγέλιον, ἐκ τοῦ κτ Ματθαῖον. Κεφ. ιδ'. 1.

ΤΩ καιρῷ ἐκείνῳ, ἤκουσεν Ἡρώδης ὁ Τετράρχης τὴν ἀκοὴν Ἰησοῦ· καὶ εἶπε τοῖς παισὶν αὐτοῦ· οὗτός ἐστιν Ἰωάννης ὁ Βαπτιστής. αὐτὸς ἠγέρθη ἀπὸ τῶν νεκρῶν, ϛ διὰ τοῦτο αἱ δυνάμεις ἐνεργοῦσιν ἐν αὐτῷ. ὁ γὰρ Ἡρώδης κρατήσας τὸν Ἰωάννην, ἔδησαν αὐτὸν, καὶ ἔθε-

ἔθετο εἰς φυλακὴν, διὰ Ἡρωδιάδα τὴν γυναῖκα Φιλίππου τοῦ ἀδελφοῦ αὐτοῦ. ἔλεγε γὰρ αὐτῷ ὁ Ἰωάννης· οὐκ ἔξεστί σοι ἔχειν αὐτήν. καὶ θέλων αὐτὸν ἀποκτεῖναι, ἐφοβήθη τὸν ὄχλον, ὅτι ὡς Προφήτην αὐτὸν εἶχον. Γενεσίων δὲ ἀγομένων τοῦ Ἡρώδου, ὠρχήσατο ἡ θυγάτηρ τῆς Ἡρωδιάδος ἐν τῷ μέσῳ, καὶ ἤρεσε, τῷ Ἡρώδῃ. ὅθεν μεθ' ὅρκου ὡμολόγησεν, αὐτῇ δοῦναι ὃ ἐὰν αἰτήσηται. ἡ δὲ προβιβασθεῖσα ὑπὸ τῆς Μητρὸς αὐτῆς, Δός μοι, φησὶν, ὧδε ἐπὶ πίνακι τὴν κεφαλὴν Ἰωάννου τοῦ Βαπτιστοῦ. καὶ ἐλυπήθη ὁ Βασιλεύς. διὰ δὲ τοὺς ὅρκους καὶ τοὺς συνανακειμένους, ἐκέλευσε δοθῆναι αὐτῇ. Ὃ πέμψας ἀπεκεφάλισε τὸν Ἰωάννην ἐν τῇ φυλακῇ, καὶ ἠνέχθη ἡ κεφαλὴ αὐτοῦ ἐπὶ πίνακι, Ὃ ἐδόθη τῷ Κορασίῳ, Ὃ ἤνεγκε τῇ μητρὶ αὐτῆς. καὶ προσελθόντες οἱ μαθηταὶ αὐτοῦ, ἦραν τὸ σῶμα, καὶ ἔθαψαν αὐτό. καὶ ἐλθόντες, ἀπήγγειλαν τῷ Ἰησοῦ. καὶ ἀκούσας ὁ Ἰησοῦς, ἀνεχώρησεν ἐκεῖθεν ἐν πλοίῳ εἰς ἔρημον τόπον κατ' ἰδίαν. καὶ ἀκούσαντες οἱ ὄχλοι, ἠκολούθησαν αὐτῷ πεζῇ ἀπὸ τῶν Πόλεων:—

Εἰς τὴν Δειτουργίαν. Προκείμενον τοῦ Ἀποστόλου, ἦχος, β'.

Ε ὐφρανθήσεται Δίκαιος.

ἢ. Ε ἰσάκουσον ὁ Θεός.

Πράξεων τῶν Ἀποστόλων. Κεφ. ιγ'. 25.

Ἐν ταῖς ἡμέραις ἐκείναις, ὡς ἐπλήρου ὁ Ἰωάννης τὸν δρόμον, ἔλεγε· τίνα με ὑπονοεῖτε εἶναι; οὐκ εἰμὶ ἐγὼ, ἀλλ' ἰδοὺ ἔρχεται μετ' ἐμὲ, οὗ οὐκ εἰμὶ ἄξιος τὸ ὑπόδημα τῶν ποδῶν λῦσαι. ἄνδρες ἀδελφοὶ, Υἱοὶ γένους Ἀβραὰμ, καὶ οἱ ἐν ὑμῖν φοβούμενοι τὸν Θεὸν, ὑμῖν ὁ λόγος τῆς σωτηρίας ταύτης ἀπεστάλη. οἱ γὰρ κατοικοῦντες ἐν Ἱερουσαλὴμ, Ὃ οἱ ἄρχοντες αὐτῶν τοῦτον ἀγνοήσαντες, καὶ τὰς φωνὰς τῶν Προφητῶν, τὰς κατὰ πᾶν Σάββατον ἀναγινωσκομένας, κρίναντες ἐπλήρωσαν. καὶ μηδεμίαν αἰτίαν θανάτου εὑρόντες, ᾐτήσαντο Πιλάτον, ἀναιρεθῆναι αὐτόν. ὡς δὲ ἐτέλεσαν ἅπαντα τὰ περὶ αὐτοῦ γεγραμμένα, καθελόντες ἀπὸ τοῦ ξύλου, ἔθηκαν εἰς μνημεῖον. Ὁ δὲ Θεὸς ἤγειρεν αὐτὸν ἐκ νεκρῶν. ὃς ὤφθη ἐπὶ ἡμέρας πλείους τοῖς συναναβᾶσιν αὐτῷ ἀπὸ τῆς Γαλιλαίας εἰς Ἱερουσαλὴμ, οἵτινες εἰσὶ μάρτυρες αὐτοῦ πρὸς τὸν λαόν. καὶ ὑμεῖς ἡμᾶς εὐαγγελιζόμεθα τὴν πρὸς τοὺς Πατέρας ἐπαγγελίαν γενομένην· ὅτι ταύτην ὁ Θεὸς ἐκπεπλήρωκε τοῖς τέκνοις αὐτῶν ἡμῖν, ἀναστήσας Ἰησοῦν:—

Ἀλληλουϊα, ἦχος, δ'.

Δ ίκαιος ὡς φοῖνιξ. ἢ. Π εφυτευμένος ἐν τῷ οἴκῳ.

Εὐαγγελίου, ἐκ τῦ κτ Μάρκου. Κεφ. ς'. 14.

ΤΩ καιρῷ ἐκείνῳ, ἤκουσε Ἡρώδης ὁ Βασιλεὺς τὴν ἀκοὴν Ἰησοῦ· φανερὸν γὰρ ἐγένετο τὸ ὄνομα αὐτῦ· καὶ ἔλεγεν· ὅτι Ἰωάννης ὁ βαπτίζων ἐκ νεκρῶν ἠγέρθη, καὶ διὰ τῦτο ἐνεργῦσιν αἱ δυνάμεις ἐν αὐτῷ. ἄλλοι ἔλεγον· ὅτι Ἠλίας ἐστίν· ἄλλοι δὲ ἔλεγον· ὅτι Προφήτης ἐστὶν, ὡς εἷς τῶν Προφητῶν. ἀκούσας δὲ ὁ Ἡρώδης, εἶπεν· ὅτι ὃν ἐγὼ ἀπεκεφάλισα Ἰωάννην, οὗτός ἐστιν, αὐτὸς ἠγέρθη ἐκ νεκρῶν. αὐτὸς γὰρ ὁ Ἡρώδης ἀποστείλας ἐκράτησε τὸν Ἰωάννην, καὶ ἔδησεν αὐτὸν ἐν τῇ φυλακῇ διὰ Ἡρωδιάδα τὴν γυναῖκα Φιλίππυ τῦ ἀδελφῦ αὐτῦ, ὅτι αὐτὴν ἐγάμησεν. ἔλεγε γὰρ ὁ Ἰωάννης τῷ Ἡρώδῃ, ὅτι οὐκ ἔξεστί σοι, ἔχειν τὴν γυναῖκα τῦ ἀδελφῦ σου· ἡ δὲ Ἡρωδιὰς ἐνεῖχεν αὐτῷ, καὶ ἤθελεν αὐτὸν ἀποκτεῖναι, καὶ οὐκ ἠδύνατο. ὁ γὰρ Ἡρώδης ἐφοβεῖτο τὸν Ἰωάννην, εἰδὼς αὐτὸν ἄνδρα δίκαιον καὶ ἅγιον, καὶ συνετήρει αὐτόν· καὶ ἀκούσας αὐτῦ, πολλὰ ἐποίει, καὶ ἡδέως αὐτῦ ἤκουε. καὶ γενομένης ἡμέρας εὐκαίρου, ὅτε Ἡρώδης τοῖς γενεσίοις αὐτῦ δεῖπνον ἐποίει τοῖς Μεγιστᾶσιν αὐτῦ, καὶ τοῖς Χιλιάρχοις, καὶ τοῖς πρώτοις τῆς Γαλιλαίας· καὶ εἰσελθούσης τῆς θυγατρὸς αὐτῆς τῆς Ἡρωδιάδος, καὶ ὀρχησαμένης, καὶ ἀρεσάσης τῷ Ἡρώδῃ, καὶ τοῖς συνανακειμένοις, εἶπεν ὁ Βασιλεὺς τῷ Κορασίῳ· αἴτησόν με ὃ ἐὰν θέλῃς, καὶ δώσω σοι· καὶ ὤμοσεν αὐτῇ· ὅτι ὃ ἐάν μοι αἰτήσῃς, δώσω σοι, ἕως ἡμίσους τῆς Βασιλείας μου· ἡ δὲ ἐξελθοῦσα, εἶπε τῇ Μητρὶ αὐτῆς. τί αἰτήσομαι; ἡ δὲ εἶπε· τὴν κεφαλὴν Ἰωάννου τῦ Βαπτιστῦ. καὶ εἰσελθοῦσα εὐθέως μετὰ σπουδῆς πρὸς τὸν Βασιλέα, ᾐτήσατο, λέγουσα· θέλω, ἵνα μοι δῷς ἐξ αὐτῆς ἐπὶ πίνακι τὴν κεφαλὴν Ἰωάννου τῦ Βαπτιστῦ. καὶ περίλυπος γενόμενος ὁ Βασιλεὺς, διὰ τοὺς ὅρκους καὶ τοὺς συνανακειμένους, οὐκ ἠθέλησεν αὐτὴν ἀθετῆσαι· καὶ εὐθέως ἀποστείλας ὁ Βασιλεὺς σπεκουλάτωρα, ἐκέλευσεν ἐνεχθῆναι τὴν κεφαλὴν αὐτῦ. ὁ δὲ ἀπελθὼν, ἀπεκεφάλισεν αὐτὸν ἐν τῇ φυλακῇ· καὶ ἤνεγκε τὴν κεφαλὴν αὐτῦ ἐπὶ πίνακι, καὶ ἔδωκεν αὐτὴν τῷ Κορασίῳ, καὶ τὸ Κοράσιον ἔδωκεν αὐτὴν τῇ Μητρὶ αὐτῆς. καὶ ἀκούσαντες οἱ Μαθηταὶ αὐτῦ, ἦλθον, καὶ ἦραν τὸ πτῶμα αὐτῦ, καὶ ἔθηκαν αὐτὸ ἐν μνημείῳ. καὶ συνάγονται οἱ Ἀπόστολοι πρὸς τὸν Ἰησοῦν, καὶ ἀπήγγειλαν αὐτῷ πάντα, καὶ ὅσα ἐποίησαν, καὶ ὅσα ἐδίδαξαν:

Κοντάκιον. Εἰς μνημόσυνον αἰώνιον.

Digitized by Google

Ἀ ΠΟΣΤΟΛΟΕΥΑ ΓΓΕΛΟΝ

Εἰς Γυναῖκας Μάρτυρας. Προκείμενον, ἦχος, δ'.
Θαυμαστὸς ὁ Θεὸς ἐν τοῖς Ἁγίοις.
ἢ. Ἐν Ἐκκλησίαις. Ὁ Ἀπόστολος.
Πρὸς Γαλάτας Ἐπιστολῆς Παύλου. Κεφ. γ'. 23.

Ἀδελφοὶ, πρὸ τοῦ ἐλθεῖν τὴν Πίστιν, ὑπὸ Νόμον ἐφρουρούμεθα, συγκεκλεισμένοι εἰς τὴν μέλλουσαν Πίστιν ἀποκαλυφθῆναι. ὥστε ὁ Νόμος παιδαγωγὸς ἡμῶν γέγονεν εἰς Χριστὸν, ἵνα ἐκ Πίστεως δικαιωθῶμεν. ἐλθούσης δὲ τῆς Πίστεως, οὐκ ἔτι ὑπὸ παιδαγωγὸν ἐσμέν. πάντες γὰρ Υἱοὶ Θεοῦ ἐστὲ διὰ τῆς Πίστεως ἐν Χριστῷ Ἰησοῦ. ὅσοι γὰρ εἰς Χριστὸν ἐβαπτίσθητε, Χριστὸν ἐνεδύσασθε, οὐκ ἔνι Ἰουδαῖος, οὐδὲ Ἕλλην· οὐκ ἔνι δοῦλος, οὐδὲ ἐλεύθερος· οὐκ ἔνι ἄρσεν, καὶ θῆλυ. πάντες γὰρ ὑμεῖς εἷς ἐστὲ ἐν Χριστῷ Ἰησοῦ. εἰδὲ ὑμεῖς Χριστοῦ, ἄρα τοῦ Ἀβραὰμ σπέρμα ἐστὲ, καὶ κατ' ἐπαγγελίαν κληρονόμοι. λέγω δὲ, ἐφ' ὅσον χρόνον ὁ κληρονόμος νήπιός ἐστιν, οὐδὲν διαφέρει δούλου, Κύριος πάντων ὤν· ἀλλὰ ὑπὸ ἐπιτρόπους ἐστὶ καὶ οἰκονόμους ἄχρι τῆς προθεσμίας τοῦ Πατρός. οὕτω καὶ ἡμεῖς, ὅτε ἦμεν νήπιοι, ὑπὸ τὰ στοιχεῖα τοῦ Κόσμου ἦμεν δεδουλωμένοι· ὅτε δὲ ἦλθε τὸ πλήρωμα τοῦ χρόνου, ἐξαπέστειλεν ὁ Θεὸς τὸν Υἱὸν αὐτοῦ γενόμενον ἐκ γυναικὸς, γενόμενον ὑπὸ Νόμον, ἵνα τοὺς ὑπὸ Νόμον ἐξαγοράσῃ, ἵνα τὴν Υἱοθεσίαν ἀπολάβωμεν. Ἀλληλούϊα, ἦχος, α'.
Ὑπομένων ὑπέμεινα. ἢ. Καὶ ἔστησεν ἐπὶ πέτραν.
Εὐαγγέλιον, ἐκ τοῦ κατὰ Ματθαῖο. Κεφ. ιε'. 21.

Τῷ καιρῷ ἐκείνῳ εἰσῆλθεν ὁ Ἰησοῦς εἰς τὰ μέρη Τύρου καὶ Σιδῶνος· καὶ ἰδοὺ γυνὴ Χαναναία ἀπὸ τῶν ὁρίων ἐκείνων ἐξελθοῦσα, ἐκραύγασεν αὐτῷ, λέγουσα· ἐλέησόν με Κύριε, Υἱὲ Δαβὶδ, ἡ θυγάτηρ μου κακῶς δαιμονίζεται. ὁ δὲ οὐκ ἀπεκρίθη αὐτῇ λόγον. Ὃ προσελθόντες οἱ Μαθηταὶ αὐτοῦ, ἠρώτων αὐτὸν, λέγοντες. ἀπόλυσον αὐτὴν, ὅτι κράζει ὄπισθεν ἡμῶν. ὁ δὲ ἀποκριθεὶς, εἶπεν· οὐκ ἀπεστάλην, εἰμὴ εἰς τὰ πρόβατα τὰ ἀπολωλότα οἴκου Ἰσραήλ. ἡ δὲ ἐλθοῦσα, προσεκύνησεν αὐτῷ, λέγουσα· Κύριε, βοήθει μοι. ὁ δὲ ἀποκριθεὶς, εἶπεν· οὐκ ἔστι καλὸν, λαβεῖν τὸν ἄρτον τῶν τέκνων, καὶ βαλεῖν τοῖς κυναρίοις. ἡ δὲ εἶπε· ναὶ Κύριε, καὶ γὰρ τὰ κυνάρια ἐσθίει ἀπὸ τῶν

ψι-

ψιχίων τῆς πιστούσης ἀπὸ τῆς τραπέζης τῆς κυρίας αὐτῆς. Τότε ἀποκριθεὶς ὁ Ἰησοῦς, εἶπεν αὐτῇ· ὦ Γυναῖ, μεγάλη σου ἡ πίστις, γενηθήτω σοι, ὡς θέλεις. Καὶ ἰάθη ἡ θυγάτηρ αὐτῆς ἀπὸ τῆς ὥρας ἐκείνης. Κοινωνικόν. Εἰς μνημόσυνον αἰώνιον.

Α'ΠΟΣΤΟΛΟΣ ΚΑΙ Α'ΓΓΕΛΟΝ

Εἰς Ὁσίας Γυναῖκας. Εἰς τὴν Λειτουργίαν. Ὁ Ἀπόστολος. Ὁ αὐτὸς λέγεται καὶ εἰς Ὁσιομάρτυρας Γυναῖκας.

Προκείμενον τοῦ Ἀποστόλου, ἦχος, β'.

Ἰσχύς μου καὶ ὕμνησίς μου.
Ψ. Παιδεύων ἐπαίδευσέ με. Ὁ Ἀπόστολος.

Πρὸς Κορινθίους α'. Ἐπιστολῆς Παύλου. Κεφ. θ'. 2.

Ἀδελφοί, ἡ σφραγὶς τῆς ἐμῆς Ἀποστολῆς ὑμεῖς ἐστε ἐν Κυρίῳ. ἡ ἐμὴ ἀπολογία τοῖς ἐμὲ ἀνακρίνουσιν, αὕτη ἐστί. Μὴ οὐκ ἔχομεν ἐξουσίαν φαγεῖν καὶ πιεῖν; μὴ οὐκ ἔχομεν ἐξουσίαν, ἀδελφὴν γυναῖκα περιάγειν, ὡς καὶ οἱ λοιποὶ Ἀπόστολοι, καὶ οἱ ἀδελφοὶ τοῦ Κυρίου, καὶ Κηφᾶς; ἢ μόνος ἐγὼ καὶ Βαρνάβας οὐκ ἔχομεν ἐξουσίαν τοῦ μὴ ἐργάζεσθαι; τίς στρατεύεται ἰδίοις ὀψωνίοις ποτέ; τίς φυτεύει ἀμπελῶνα, καὶ ἐκ τοῦ καρποῦ αὐτοῦ οὐκ ἐσθίει; ἢ τίς ποιμαίνει ποίμνην, καὶ ἐκ τοῦ γάλακτος τῆς ποίμνης οὐκ ἐσθίει; μὴ κατ' ἄνθρωπον ταῦτα λαλῶ; ἢ οὐχὶ καὶ ὁ Νόμος ταῦτα λέγει; ἐν γὰρ τῷ Μωσέως Νόμῳ γέγραπται· οὐ φιμώσεις βοῦν ἀλοῶντα. Μὴ τῶν βοῶν μέλει τῷ Θεῷ; ἢ δι' ἡμᾶς πάντως λέγει; δι' ἡμᾶς γὰρ ἐγράφη· ὅτι ἐπ' ἐλπίδι ὀφείλει ὁ ἀροτριῶν ἀροτριᾶν, καὶ ὁ ἀλοῶν τῆς ἐλπίδος αὐτοῦ μετέχειν ἐπ' ἐλπίδι. εἰ ἡμεῖς ὑμῖν τὰ πνευματικὰ ἐσπείραμεν, μέγα, εἰ ἡμεῖς ὑμῶν τὰ σαρκικὰ θερίσομεν; εἰ ἄλλοι τῆς ἐξουσίας ὑμῶν μετέχουσιν, οὐ πολλῷ μᾶλλον ἡμεῖς; ἀλλ' οὐκ ἐχρησάμεθα τῇ ἐξουσίᾳ ταύτῃ, ἀλλὰ πάντα στέγομεν, ἵνα μὴ ἐγκοπήν τινα δῶμεν τῷ Εὐαγγελίῳ τοῦ Χριστοῦ.

Ἀλληλούϊα, ἦχος, β'.

Ἐπαινέσατε τὸν Κύριον ἐν ἡμέραις.
Ψ. Σώσον Κύριε τὸν λαόν σου. Εἰς τὴν Λειτουργίαν.

Εὐαγγέλιον, ἐκ τοῦ κατὰ Λουκᾶν. Κεφ. ζ'. 36.

Ἐν καιρῷ ἐκείνῳ, ἠρώτα τις τὸν Φαρισαίων τὸν Ἰησοῦν, ἵνα φάγῃ μετ' αὐτοῦ. καὶ εἰσελθὼν εἰς τὴν οἰκίαν τοῦ Φαρισαίου, ἀνεκλίθη.

καὶ

Digitized by Google

Ϛ ἰδὼ γυνὴ ἐν τῇ Πόλει, ἥτις ἦν ἁμαρτωλός, ἐπιγνοῦσα, ὅτι ἀνάκειται ἐν τῇ οἰκίᾳ τοῦ Φαρισαίου, κομίσασα ἀλάβαστρον μύρου, ἑ στᾶσα παρὰ τοὺς πόδας αὐτοῦ ὀπίσω, κλαίουσα, ἤρξατο βρέχειν τοὺς πόδας αὐτοῦ τοῖς δάκρυσι, ἑ ταῖς θριξὶ τῆς κεφαλῆς αὐτῆς ἐξέμασσε, ἑ κατεφίλει τοὺς πόδας αὐτοῦ, ἑ ἤλειφε τῷ μύρῳ. ἰδὼν δὲ ὁ Φαρισαῖος ὁ καλέσας αὐτὸν, εἶπεν ἐν ἑαυτῷ, λέγων. οὗτος εἰ ἦν Προφήτης, ἐγίνωσκεν ἂν τίς ϛ ποταπὴ ἡ γυνὴ, ἥτις ἅπτεται αὐτοῦ, ὅτι ἁμαρτωλός ἐστι. ἑ ἀποκριθεὶς ὁ Ἰησοῦς, εἶπε πρὸς αὐτόν. Σίμων, ἔχω σοί τι εἰπεῖν. ὁ δέ φησι. Διδάσκαλε, εἰπέ. δύο χρεωφειλέται ἦσαν δανειστῇ τινι. ὁ εἷς ὤφειλε δηνάρια πεντακόσια, ὁ δὲ ἕτερος πεντήκοντα. μὴ ἐχόντων δὲ αὐτῶν ἀποδοῦναι, ἀμφοτέροις ἐχαρίσατο. τίς οὖν αὐτῶν, εἰπὲ, πλεῖον αὐτὸν ἀγαπήσει; ἀποκριθεὶς δὲ ὁ Σίμων, εἶπεν. ὑπολαμβάνω, ὅτι ᾧ τὸ πλεῖον ἐχαρίσατο. ὁ δὲ εἶπεν αὐτῷ. ὀρθῶς ἔκρινας. ἑ στραφεὶς πρὸς τὴν Γυναῖκα, τῷ Σίμωνι ἔφη. βλέπεις ταύτην τὴν γυναῖκα; εἰσῆλθόν σου εἰς τὴν οἰκίαν, ὕδωρ ἐπὶ τοὺς πόδας μου οὐκ ἔδωκας· αὕτη δὲ τοῖς δάκρυσιν ἔβρεξέ μου τοὺς πόδας, ἑ ταῖς θριξὶ τῆς κεφαλῆς αὐτῆς ἐξέμαξε. φίλημά μοι οὐκ ἔδωκας· αὕτη δὲ ἀφ' ἧς εἰσῆλθον, οὐ διέλιπε καταφιλοῦσά μου τοὺς πόδας. ἐλαίῳ τὴν κεφαλήν μου οὐκ ἤλειψας· αὕτη δὲ μύρῳ ἤλειψέ μου τοὺς πόδας. οὗ χάριν λέγω σοι, ἀφέωνται αἱ ἁμαρτίαι αὐτῆς αἱ πολλαὶ, ὅτι ἠγάπησε πολύ. ᾧ δὲ ὀλίγον ἀφίεται, ὀλίγον ἀγαπᾷ. εἶπε δὲ αὐτῇ· ἀφέωνταί σου αἱ ἁμαρτίαι. ἑ ἤρξαντο οἱ συνανακείμενοι λέγειν ἐν ἑαυτοῖς· τίς οὗτός ἐστιν, ὃς ἑ ἁμαρτίας ἀφίησιν; εἶπε δὲ πρὸς τὴν Γυναῖκα· ἡ πίστις σου σέσωκέ σε· πορεύου εἰς εἰρήνην.

Κοιμωμένου. Ε εἰς μνημόσυνον αἰώνιον.

ΑΠΟΣΤΟΛΟΣ ΕΤΑΓΓΕΛΟΝ

Εἰς Ὀσιομάρτυρας Γυναῖκας.

Ὀ Ἀπόστολος. Ζήτει εἰς τὰς Ὀσίας.

Εὐαγγέλιον, ἐκ τοῦ κατὰ Ματθαῖον. Κεφ. ε. 14.

Ἐιπεν ὁ Κύριος τοῖς ἑαυτοῦ Μαθηταῖς· ὑμεῖς ἐστε τὸ φῶς τοῦ Κόσμου, οὐ δύναται πόλις κρυβῆναι ἐπάνω ὄρους κειμένη. οὐδὲ καίουσι λύχνον, ἑ τιθέασιν αὐτὸν ὑπὸ τὸν μόδιον, ἀλλ' ἐπὶ τὴν λυχνίαν, καὶ

καὶ λάμπει πᾶσι τοῖς ἐν τῇ οἰκίᾳ. Οὕτω λαμψάτω τὸ φῶς ὑμῶν ἔμπροσθεν τῶν ἀνθρώπων, ὅπως ἴδωσιν ὑμῶν τὰ καλὰ ἔργα, καὶ δοξάσωσι τὸν Πατέρα ὑμῶν, τὸν ἐν τοῖς Οὐρανοῖς· μὴ νομίσητε, ὅτι ἦλθον καταλῦσαι τὸν Νόμον, ἢ τοὺς Προφήτας· οὐκ ἦλθον καταλῦσαι, ἀλλὰ πληρῶσαι. ἀμὴν γὰρ λέγω ὑμῖν, ἕως ἂν παρέλθῃ ὁ Οὐρανὸς, καὶ ἡ γῆ, ἰῶτα ἕν, ἢ μία κεραία οὐ μὴ παρέλθῃ ἀπὸ τοῦ Νόμου, ἕως ἂν πάντα γένηται. ὃς ἐὰν οὖν λύσῃ μίαν τῶν ἐντολῶν τούτων τῶν ἐλαχίστων, καὶ διδάξῃ οὕτω τοὺς ἀνθρώπους, ἐλάχιστος κληθήσεται ἐν τῇ Βασιλείᾳ τῶν Οὐρανῶν· ὃς δ' ἂν ποιήσῃ, καὶ διδάξῃ, οὗτος μέγας κληθήσεται ἐν τῇ Βασιλείᾳ τῶν Οὐρανῶν·

Κοντακιον. Ἀγαλλιᾶσθε Δικαιοι ἐν Κυρίῳ.

ΕΥΑΓΓΕΛΙΑ ΕΩΘΙΝΑ ΑΝΑΣΤΑΣΙΜΑ ΤΑ, ΙΑ.

Εὐαγγέλιον. Α'. ἐκ τοῦ κατὰ Ματθαῖον. Κεφ. κη'. 16.

ΩΙ καιρῷ ἐκείνῳ, οἱ ἕνδεκα Μαθηταὶ ἐπορεύθησαν εἰς τὴν Γαλιλαίαν, εἰς τὸ ὄρος, οὗ ἐτάξατο αὐτοῖς ὁ Ἰησοῦς, καὶ ἰδόντες αὐτὸν, προσεκύνησαν αὐτῷ· οἱ δὲ ἐδίστασαν. καὶ προσελθὼν ὁ Ἰησοῦς, ἐλάλησεν αὐτοῖς, λέγων· ἐδόθη μοι πᾶσα ἐξουσία ἐν Οὐρανῷ καὶ ἐπὶ γῆς. πορευθέντες οὖν μαθητεύσατε πάντα τὰ Ἔθνη, βαπτίζοντες αὐτοὺς εἰς τὸ ὄνομα τοῦ Πατρὸς, καὶ τοῦ Υἱοῦ, καὶ τοῦ Ἁγίου Πνεύματος. διδάσκοντες αὐτοὺς τηρεῖν πάντα, ὅσα ἐνετειλάμην ὑμῖν· καὶ ἰδοὺ ἐγὼ μεθ' ὑμῶν εἰμι πάσας τὰς ἡμέρας, ἕως τῆς συντελείας τοῦ αἰῶνος. Ἀμήν.

Εὐαγγέλιον, Β'. ἐκ τοῦ κατὰ Μάρκον. Κεφ. ιϛ'. 1.

ΩΙ καιρῷ ἐκείνῳ, διαγενομένου τοῦ Σαββάτου, Μαρία ἡ Μαγδαλινὴ, καὶ Μαρία Ἰακώβου, καὶ Σαλώμη ἠγόρασαν ἀρώματα, ἵνα ἐλθοῦσαι ἀλείψωσι τὸν Ἰησοῦν. καὶ λίαν πρωΐ τῆς μιᾶς Σαββάτων, ἔρχονται ἐπὶ τὸ μνημεῖον, ἀνατείλαντος τοῦ Ἡλίου. καὶ ἔλεγον πρὸς ἑαυτάς· τίς ἀποκυλίσει ἡμῖν τὸν λίθον ἐκ τῆς θύρας τοῦ μνημείου; καὶ ἀναβλέψασαι, θεωροῦσιν, ὅτι ἀποκεκύλισται ὁ λίθος. ἦν γὰρ μέγας σφόδρα· καὶ εἰσελθοῦσαι εἰς τὸ μνημεῖον, εἶδον Νεανίσκον καθήμενον ἐν τοῖς δεξιοῖς, περιβεβλημένον στολὴν λευκὴν, καὶ ἐξεθαμβήθησαν. ὁ δὲ λέγει αὐταῖς· μὴ ἐκθαμβεῖσθε· Ἰησοῦν ζητεῖτε τὸν Ναζαρηνὸν

τὸν

τὸν ἐσταυρωμένον; ἠγέρθη, οὐκ ἔστιν ὧδε· ἴδε ὁ τόπος, ὅπου ἔθηκαν αὐτόν. ἀλλ' ὑπάγετε, εἴπατε τοῖς Μαθηταῖς αὐτοῦ, καὶ τῷ Πέτρῳ, ὅτι προάγει ὑμᾶς εἰς τὴν Γαλιλαίαν· ἐκεῖ αὐτὸν ὄψεσθε, καθὼς εἶπεν ὑμῖν. καὶ ἐξελθοῦσαι, ἔφυγον ἀπὸ τοῦ μνημείου· εἶχε δὲ αὐτὰς τρόμος καὶ ἔκστασις, καὶ οὐδενὶ οὐδὲν εἶπον· ἐφοβοῦντο γάρ.

Εὐαγγέλιον, Γ'. ἐκ τοῦ κατὰ Ἰωάννην. Κεφ. ις'. 9.

Τῷ καιρῷ ἐκείνῳ, ἀναστὰς ὁ Ἰησοῦς πρωΐ πρώτῃ Σαββάτου, ἐφάνη πρῶτον Μαρίᾳ τῇ Μαγδαληνῇ. ἀφ' ἧς ἐκβεβλήκει ἑπτὰ δαιμόνια. ἐκείνη πορευθεῖσα, ἀπήγγειλε τοῖς μετ' αὐτοῦ γενομένοις, πενθοῦσι καὶ κλαίουσι. κἀκεῖνοι ἀκούσαντες, ὅτι ζῇ, καὶ ἐθεάθη ὑπ' αὐτῆς, ἠπίστησαν. μετὰ δὲ ταῦτα, δυσὶν ἐξ αὐτῶν περιπατοῦσιν, ἐφανερώθη ἐν ἑτέρᾳ μορφῇ, πορευομένοις εἰς ἀγρόν. κἀκεῖνοι ἀπελθόντες, ἀπήγγειλαν τοῖς λοιποῖς· οὐδὲ ἐκείνοις ἐπίστευσαν· ὕστερον ἀνακειμένοις αὐτοῖς τοῖς ἕνδεκα, ἐφανερώθη, καὶ ὠνείδισε τὴν ἀπιστίαν αὐτῶν καὶ σκληροκαρδίαν, ὅτι τοῖς θεασαμένοις αὐτὸν ἐγηγερμένον, οὐκ ἐπίστευσαν. καὶ εἶπεν αὐτοῖς· πορευθέντες εἰς τὸν Κόσμον ἅπαντα, κηρύξατε τὸ Εὐαγγέλιον πάσῃ τῇ Κτίσει. ὁ πιστεύσας, καὶ βαπτισθεὶς, σωθήσεται· ὁ δὲ ἀπιστήσας κατακριθήσεται. σημεῖα δὲ τοῖς πιστεύσασι ταῦτα παρακολουθήσει· ἐν τῷ ὀνόματί μου δαιμόνια ἐκβαλοῦσι, γλώσσαις λαλήσουσι καιναῖς, ὄφεις ἀροῦσι· κἂν θανάσιμόν τι πίωσιν, οὐ μὴ αὐτοὺς βλάψῃ· ἐπὶ ἀρρώστους χεῖρας ἐπιθήσουσι, καὶ καλῶς ἕξουσιν. ὁ μὲν οὖν Κύριος, μετὰ τὸ λαλῆσαι αὐτοῖς, ἀνελήφθη εἰς τὸν Οὐρανὸν, καὶ ἐκάθισεν ἐκ δεξιῶν τοῦ Θεοῦ. ἐκεῖνοι δὲ ἐξελθόντες, ἐκήρυξαν πανταχοῦ, τοῦ Κυρίου συνεργοῦντος, καὶ τὸν λόγον βεβαιοῦντος, διὰ τῶν ἐπακολουθούντων σημείων. Ἀμήν.

Εὐαγγέλιον, Δ'. ἐκ τοῦ κατὰ Λουκᾶν. Κεφ. κδ'. 1.

Τῇ μιᾷ τῶν Σαββάτων, ὄρθρου βαθέος, ἦλθον γυναῖκες ἐπὶ τὸ μνῆμα, φέρουσαι ἃ ἡτοίμασαν ἀρώματα, καί τινες σὺν αὐταῖς· εὗρον δὲ τὸν λίθον ἀποκεκυλισμένον ἀπὸ τοῦ μνημείου, καὶ εἰσελθοῦσαι, οὐχ εὗρον τὸ σῶμα τοῦ Κυρίου Ἰησοῦ. καὶ ἐγένετο ἐν τῷ διαπορεῖσθαι αὐτὰς περὶ τούτου, καὶ ἰδοὺ ἄνδρες δύο ἐπέστησαν αὐταῖς ἐν ἐσθήσεσιν ἀστραπτούσαις. ἐμφόβων δὲ γενομένων αὐτῶν, καὶ κλινουσῶν τὸ πρόσωπον εἰς τὴν γῆν, εἶπον πρὸς αὐτάς· τί ζητεῖτε τὸν ζῶντα μετὰ τῶν νεκρῶν; οὐκ ἔστιν ὧδε, ἀλλ' ἠγέρθη· μνήσθητε ὡς ἐλάλησεν ὑμῖν, ἔτι ὢν ἐν τῇ Γαλιλαίᾳ, λέγων· ὅτι δεῖ τὸν Υἱὸν τοῦ ἀνθρώπου παραδοθῆναι εἰς χεῖρας ἀνθρώπων ἁμαρτωλῶν, καὶ σταυρωθῆναι, καὶ τῇ τρίτῃ ἡμέρᾳ ἀνα-

Digitized by Google

ἀναστῆναι. καὶ ἐμνήσθησαν τῶν ῥημάτων αὐτοῦ. καὶ ὑποστρέψασαι ἀπὸ τοῦ μνημείου, ἀπήγγειλαν ταῦτα πάντα τοῖς ἕνδεκα, καὶ πᾶσι τοῖς λοιποῖς. ἦσαν δὲ ἡ Μαγδαλὴνὴ Μαρία, καὶ Ἰωάννα, καὶ Μαρία Ἰακώβου, καὶ αἱ λοιπαὶ σὺν αὐταῖς, αἳ ἔλεγον πρὸς τοὺς Ἀποστόλους ταῦτα. Σὺ ἐφάνησαν ἐνώπιον αὐτῶν ὡσεὶ λῆρος τὰ ῥήματα αὐτῶν, Σὺ ἠπίστουν αὐταῖς. ὁ δὲ Πέτρος ἀναστὰς, ἔδραμεν ἐπὶ τὸ μνημεῖον, καὶ παρακύψας, βλέπει τὰ ὀθόνια κείμενα μόνα· καὶ ἀπῆλθε πρὸς ἑαυτὸν, θαυμάζων τὸ γεγονός.

Εὐαγγέλιον, Ε΄. ἐκ τοῦ κτ Λουκᾶ. Κεφ. κδ. 12.

ΤΩ καιρῷ ἐκείνῳ, ὁ Πέτρος ἀναστὰς, ἔδραμεν ἐπὶ τὸ μνημεῖον, Σὺ παρακύψας, βλέπει τὰ ὀθόνια κείμενα μόνα· καὶ ἀπῆλθε πρὸς ἑαυτὸν θαυμάζων τὸ γεγονός. καὶ ἰδοὺ δύο ἐξ αὐτῶν ἦσαν πορευόμενοι ἐν αὐτῇ τῇ ἡμέρᾳ εἰς Κώμην, ἀπέχουσαν σταδίους ἑξήκοντα ἀπὸ Ἱερουσαλὴμ, ᾗ ὄνομα Ἐμμαούς. καὶ αὐτοὶ ὡμίλουν πρὸς ἀλλήλους περὶ πάντων τῶν συμβεβηκότων τούτων. καὶ ἐγένετο ἐν τῷ ὁμιλεῖν αὐτοὺς, καὶ συζητεῖν, καὶ αὐτὸς ὁ Ἰησοῦς ἐγγίσας, συνεπορεύετο αὐτοῖς. οἱ δὲ ὀφθαλμοὶ αὐτῶν ἐκρατοῦντο, τοῦ μὴ ἐπιγνῶναι αὐτόν. εἶπε δὲ πρὸς αὐτούς· τίνες οἱ λόγοι οὗτοι, οὓς ἀντιβάλλετε πρὸς ἀλλήλους περιπατοῦντες, Σὺ ἐστὲ σκυθρωποί; ἀποκριθεὶς δὲ ὁ εἷς, ᾧ ὄνομα Κλεόπας, εἶπε πρὸς αὐτόν· σὺ μόνος παροικεῖς ἐν Ἱερουσαλὴμ, καὶ οὐκ ἔγνως τὰ γενόμενα ἐν αὐτῇ ἐν ταῖς ἡμέραις ταύταις; Σὺ εἶπεν αὐτοῖς, ποῖα; οἱ δὲ εἶπον αὐτῷ· τὰ περὶ Ἰησοῦ τοῦ Ναζωραίου, ὃς ἐγένετο ἀνὴρ Προφήτης, δυνατὸς ἐν ἔργῳ καὶ λόγῳ ἐναντίον τοῦ Θεοῦ, καὶ παντὸς τοῦ λαοῦ· ὅπως τε παρέδωκαν αὐτὸν οἱ Ἀρχιερεῖς, καὶ οἱ Ἄρχοντες ἡμῶν εἰς κρίμα θανάτου, καὶ ἐσταύρωσαν αὐτόν· ἡμεῖς δὲ ἠλπίζομεν, ὅτι αὐτός ἐστιν ὁ μέλλων λυτροῦσθαι τὸν Ἰσραήλ. ἀλλάγε σὺν πᾶσι τούτοις, τρίτην ταύτην ἡμέραν ἄγει σήμερον, ἀφ' οὗ ταῦτα ἐγένετο. ἀλλὰ καὶ γυναῖκες τινὲς ἐξ ἡμῶν ἐξέστησαν ἡμᾶς, γενόμεναι ὄρθριαι ἐπὶ τὸ μνημεῖον· καὶ μὴ εὑροῦσαι τὸ σῶμα αὐτοῦ, ἦλθον λέγουσαι, Σὺ ὀπτασίαν Ἀγγέλων ἑωρακέναι, οἳ λέγουσιν αὐτὸν ζῆν, καὶ ἀπῆλθον τινὲς τῶν σὺν ἡμῖν ἐπὶ τὸ μνημεῖον, καὶ εὗρον οὕτω, καθὼς Σὺ αἱ Γυναῖκες εἶπον, αὐτὸν δὲ οὐκ εἶδον. Σὺ αὐτὸς εἶπε πρὸς αὐτούς· ὦ ἀνόητοι καὶ βραδεῖς τῇ καρδίᾳ, τοῦ πιστεύειν ἐπὶ πᾶσιν οἷς ἐλάλησαν οἱ Προφῆται· οὐχὶ ταῦτα ἔδει παθεῖν τὸν Χριστὸν, Σὺ εἰσελθεῖν εἰς τὴν δόξαν αὐτοῦ; καὶ ἀρξάμενος ἀπὸ Μωσέως, Σὺ ἀπὸ πάντων τῶν Προφητῶν, διηρμήνευεν αὐτοῖς ἐν πᾶσαις ταῖς γραφαῖς

τὰ

τὰ περὶ ἑαυτῦ. καὶ ἤγγισαν εἰς τὴν Κώμην ὅ ἐπορεύοντο, ⁊ αὐτὸς προσεποιεῖτο πορρωτέρω πορεύεσθαι ⁊ παρεβιάσαντο αὐτὸν, λέγοντό· μεῖνον μεθ' ἡμῶν, ὅτι πρὸς ἑσπέραν ἔστι, ⁊ κέκλικεν ἡ ἡμέρα. ⁊ εἰσῆλθε, τῦ μεῖναι σὺν αὐτοῖς. ⁊ ἐγένετο, ἐν τῷ κατακλιθῆναι αὐτὸν μετ' αὐτῶν, λαβὼν τὸν ἄρτον, εὐλόγησε, ⁊ κλάσας, ἐπεδίδου αὐτοῖς. αὐτῶν δὲ διηνοίχθησαν οἱ ὀφθαλμοὶ, ⁊ ἐπέγνωσαν αὐτόν· ⁊ αὐτὸς ἄφαντος ἐγένετο ἀπ' αὐτῶν. ⁊ εἶπον πρὸς ἀλλήλους· οὐχὶ ἡ καρδία ἡμῶν καιομένη ἦν ἐν ἡμῖν, ὡς ἐλάλει ἡμῖν ἐν τῇ ὁδῷ, καὶ ὡς διήνοιγεν ἡμῖν τὰς γραφάς; ⁊ ἀναστάντες αὐτῇ τῇ ὥρᾳ, ὑπέστρεψαν εἰς Ἱερουσαλὴμ, καὶ εὗρον συνηθροισμένους τοὺς ἕνδεκα, καὶ τοὺς σὺν αὐτοῖς, λέγοντας· ὅτι ἠγέρθη ὁ Κύριος ὄντως, ⁊ ὤφθη Σίμωνι. ⁊ αὐτοὶ ἐξηγοῦντο τὰ ἐν τῇ ὁδῷ, καὶ ὡς ἐγνώσθη αὐτοῖς ἐν τῇ κλάσει τῦ ἄρτου.

Εὐαγγέλιον, ϛ'. ἐκ τῦ κτ' Λουκᾶ. Κεφ. κδ'. 36.

ΕΝ καιρῷ ἐκείνῳ, ἀναστὰς ὁ Ἰησῦς ἐκ νεκρῶν, ἔστη ἐν μέσῳ τῶν Μαθητῶν αὐτῦ, ⁊ λέγει αὐτοῖς· εἰρήνη ὑμῖν· τοντεστὶ δὲ ⁊ ἔμφοβοι γενόμενοι, ἐδόκουν πνεῦμα θεωρεῖν. καὶ εἶπεν αὐτοῖς· τί τεταραγμένοί ἐστε, ⁊ διὰ τί διαλογισμοὶ ἀναβαίνουσιν ἐν ταῖς καρδίαις ὑμῶν; ἴδετε τὰς χεῖράς μου, καὶ τοὺς πόδας μου· ὅτι αὐτὸς ἐγώ εἰμι. ψηλαφήσατέ με, ⁊ ἴδετε, ὅτι πνεῦμα σάρκα ⁊ ὀστέα οὐκ ἔχει, καθὼς ἐμὲ θεωρεῖτε ἔχοντα. καὶ τοῦτο εἰπὼν, ἐπέδειξεν αὐτοῖς τὰς χεῖρας ⁊ τοὺς πόδας. ἔτι δὲ ἀπιστούντων αὐτῶν ἀπὸ τῆς χαρᾶς, καὶ θαυμαζόντων, εἶπεν αὐτοῖς· ἔχετέ τι βρώσιμον ἐνθάδε; οἱ δὲ ἐπέδωκαν αὐτῷ ἰχθύος ὀπτοῦ μέρος, ⁊ ἀπὸ μελισσίου κηρίου. ⁊ λαβὼν, ἐνώπιον αὐτῶν ἔφαγεν. εἶπε δὲ αὐτοῖς· οὗτοι οἱ λόγοι, οὓς ἐλάλησα πρὸς ὑμᾶς, ἔτι ὢν σὺν ὑμῖν, ὅτι δεῖ πληρωθῆναι πάντα τὰ γεγραμμένα ἐν τῷ Νόμῳ Μωσέως, ⁊ Προφήταις, ⁊ Ψαλμοῖς περὶ ἐμοῦ. τότε διήνοιξεν αὐτῶν τὸν νοῦν, τοῦ συνιέναι τὰς γραφάς. ⁊ εἶπεν αὐτοῖς· ὅτι οὕτω γέγραπται, ⁊ οὕτως ἔδει παθεῖν τὸν Χριστὸν, καὶ ἀναστῆναι ἐκ νεκρῶν τῇ τρίτῃ ἡμέρᾳ, ⁊ κηρυχθῆναι ἐπὶ τῷ ὀνόματι αὐτοῦ μετάνοιαν ⁊ ἄφεσιν ἁμαρτιῶν εἰς πάντα τὰ Ἔθνη, ἀρξάμενον ἀπὸ Ἱερουσαλήμ. ὑμεῖς δέ ἐστε μάρτυρες τούτων. ⁊ ἰδοὺ ἐγὼ ἀποστέλλω τὴν ἐπαγγελίαν τοῦ Πατρός μου ἐφ' ὑμᾶς· ὑμεῖς δὲ καθίσατε ἐν τῇ πόλει Ἱερουσαλὴμ, ἕως οὗ ἐνδύσησθε δύναμιν ἐξ ὕψους. ἐξήγαγε δὲ αὐτοὺς ἔξω ἕως εἰς Βηθανίαν, ⁊ ἐπάρας τὰς χεῖρας αὐτοῦ, εὐλόγησεν αὐτούς. ⁊ ἐγένετο ἐν τῷ εὐλογεῖν αὐτὸν αὐτοὺς, διέστη ἀπ' αὐτῶν, ⁊

ἀνε-

ἀνεφόρετο εἰς τὸν Οὐρανόν. Καὶ αὐτοὶ προσκυνήσαντες αὐτὸν, ὑπέστρεψαν εἰς Ἱερουσαλὴμ μετὰ χαρᾶς μεγάλης, καὶ ἦσαν διαπαντὸς ἐν τῷ Ἱερῷ, αἰνοῦντες καὶ εὐλογοῦντες τὸν Θεόν. Ἀμήν.

Εὐαγγέλιον, Ζ'. ἐκ τοῦ κατὰ Ἰωάννην. Κεφ. κ'. ι.

Τῇ μιᾷ τῶν Σαββάτων, Μαρία ἡ Μαγδαληνὴ ὀρθρίζει πρωΐ, σκοτίας ἔτι οὔσης, εἰς τὸ μνημεῖον· καὶ βλέπει τὸν λίθον ἠρμένον ἐκ τοῦ μνημείου. τρέχει οὖν, καὶ ὀρχεται πρὸς Σίμωνα Πέτρον, καὶ πρὸς τὸν ἄλλον Μαθητὴν, ὃν ἐφίλει ὁ Ἰησοῦς· καὶ λέγει αὐτοῖς· ἦραν τὸν Κύριον ἐκ τοῦ μνημείου, καὶ οὐκ οἴδαμεν ποῦ ἔθηκαν αὐτόν. ἐξῆλθεν οὖν ὁ Πέτρος, καὶ ὁ ἄλλος Μαθητὴς, καὶ ἤρχοντο εἰς τὸ μνημεῖον. ἔτρεχον δὲ οἱ δύο ὁμοῦ, καὶ ὁ ἄλλος Μαθητὴς προέδραμε τάχιον τοῦ Πέτρου, καὶ ἦλθε πρῶτος εἰς τὸ μνημεῖον, καὶ παρακύψας, βλέπει κείμενα τὰ ὀθόνια, οὐ μὴν τοι εἰσῆλθεν. ὀρχεται οὖν Σίμων Πέτρος ἀκολουθῶν αὐτῷ, καὶ εἰσῆλθεν εἰς τὸ μνημεῖον, καὶ θεωρεῖ τὰ ὀθόνια κείμενα, καὶ τὸ σουδάριον, ὃ ἦν ἐπὶ τῆς κεφαλῆς αὐτοῦ, οὐ μετὰ τῶν ὀθονίων κείμενον, ἀλλὰ χωρὶς, ἐντετυλιγμένον εἰς ἕνα τόπον. τότε οὖν εἰσῆλθε καὶ ὁ ἄλλος Μαθητὴς, ὁ ἐλθὼν πρῶτος εἰς τὸ μνημεῖον, καὶ εἶδε, καὶ ἐπίστευσεν· οὐδέπω γὰρ ᾔδεισαν τὴν γραφὴν, ὅτι δεῖ αὐτὸν ἐκ νεκρῶν ἀναστῆναι. ἀπῆλθον οὖν πάλιν πρὸς ἑαυτοὺς οἱ Μαθηταί.

Εὐαγγέλιον, Η'. ἐκ τοῦ κατὰ Ἰωάννην. Κεφ. κ'. ιι.

Τῷ καιρῷ ἐκείνῳ, Μαρία εἱστήκει πρὸς τὸ μνημεῖον, κλαίουσα ἔξω· ὡς οὖν ἔκλαιε. παρέκυψεν εἰς τὸ μνημεῖον· καὶ θεωρεῖ δύο Ἀγγέλους ἐν λευκοῖς καθεζομένους, ἕνα πρὸς τῇ κεφαλῇ, καὶ ἕνα πρὸς τοῖς ποσὶν, ὅπου ἔκειτο τὸ σῶμα τοῦ Ἰησοῦ· καὶ λέγουσιν αὐτῇ ἐκεῖνοι· Γύναι, τί κλαίεις; λέγει αὐτοῖς· ὅτι ἦραν τὸν Κύριόν μου, καὶ οὐκ οἶδα ποῦ ἔθηκαν αὐτόν. καὶ ταῦτα εἰποῦσα, ἐστράφη εἰς τὰ ὀπίσω, καὶ θεωρεῖ τὸν Ἰησοῦν ἑστῶτα· καὶ οὐκ ᾔδει, ὅτι ὁ Ἰησοῦς ἐστι. λέγει αὐτῇ ὁ Ἰησοῦς· Γύναι, τί κλαίεις; τίνα ζητεῖς; ἐκείνη δοκοῦσα, ὅτι ὁ Κηπουρός ἐστι, λέγει αὐτῷ· Κύριε, εἰ σὺ ἐβάστασας αὐτὸν, εἰπέ μοι, ποῦ ἔθηκας αὐτὸν, κἀγὼ αὐτὸν ἀρῶ. λέγει αὐτῇ ὁ Ἰησοῦς· Μαρία. στραφεῖσα ἐκείνη, λέγει αὐτῷ· Ῥαββουνὶ, ὃ λέγεται Διδάσκαλε. λέγει αὐτῇ ὁ Ἰησοῦς· μή μου ἅπτου, οὔπω γὰρ ἀναβέβηκα πρὸς τὸν Πατέρα μου. πορεύου δὲ πρὸς τοὺς ἀδελφούς μου, καὶ εἰπὲ αὐτοῖς. ἀναβαίνω πρὸς τὸν Πατέρα μου, καὶ Πατέρα ὑμῶν, καὶ Θεόν μου, καὶ Θεὸν ὑμῶν. ἔρχεται Μαρία ἡ Μαγδαληνὴ, ἀπαγγέλλουσα τοῖς Μαθηταῖς, ὅτι ἑώρακε τὸν Κύριον, καὶ ταῦτα εἶπεν αὐτῇ.

Εὐαγ-

Εὐαγγέλιον, Θ'. ἐκ τοῦ κατὰ Ἰωάννην. Κεφ. κ'. 19.

Ὄψης ὀψίας τῇ ἡμέρᾳ ἐκείνῃ τῇ μιᾷ τῶν Σαββάτων, καὶ τῶν θυρῶν κεκλεισμένων, ὅπου ἦσαν οἱ Μαθηταὶ συνηγμένοι διὰ τὸν φόβον τῶν Ἰουδαίων, ἦλθεν ὁ Ἰησοῦς, καὶ ἔστη εἰς τὸ μέσον, καὶ λέγει αὐτοῖς. εἰρήνη ὑμῖν. καὶ τοῦτο εἰπὼν, ἔδειξεν αὐτοῖς τὰς χεῖρας καὶ τὴν πλευρὰν αὐτοῦ. ἐχάρησαν οὖν οἱ Μαθηταὶ, ἰδόντες τὸν Κύριον. εἶπεν οὖν αὐτοῖς ὁ Ἰησοῦς πάλιν. εἰρήνη ὑμῖν. καθὼς ἀπέσταλκέ με ὁ Πατὴρ, κἀγὼ πέμπω ὑμᾶς. Ὃ τοῦτο εἰπὼν, ἐνεφύσησε, καὶ λέγει αὐτοῖς· λάβετε Πνεῦμα Ἅγιον· ἄν τινων ἀφῆτε τὰς ἁμαρτίαις, ἀφίενται αὐτοῖς· ἄν τινων κρατῆτε, κεκράτηνται. Θωμᾶς δὲ, εἷς ἐκ τῶν δώδεκα, ὁ λεγόμενος Δίδυμος, οὐκ ἦν μετ' αὐτῶν, ὅτε ἦλθεν ὁ Ἰησοῦς, ἔλεγον οὖν αὐτῷ οἱ ἄλλοι Μαθηταί· ἑωράκαμεν τὸν Κύριον. ὁ δὲ εἶπεν αὐτοῖς· ἐὰν μὴ ἴδω ἐν ταῖς χερσὶν αὐτοῦ τὸν τύπον τῶν ἥλων, καὶ βάλω τὸν δακτυλόν μου εἰς τὸν τύπον τῶν ἥλων, καὶ βάλω τὴν χεῖρά μου εἰς τὴν πλευρὰν αὐτοῦ, οὐ μὴ πιστεύσω. καὶ μεθ' ἡμέρας ὀκτὼ πάλιν ἦσαν ἔσω οἱ Μαθηταὶ αὐτοῦ, καὶ Θωμᾶς μετ' αὐτῶν. Ἔρχεται ὁ Ἰησοῦς, τῶν θυρῶν κεκλεισμένων, καὶ ἔστη εἰς τὸ μέσον, Ὃ εἶπεν αὐτοῖς· εἰρήνη ὑμῖν. εἶτα λέγει τῷ Θωμᾷ· φέρε τὸν δάκτυλόν σου ὧδε, καὶ ἴδε τὰς χεῖράς μου. Ὃ φέρε τὴν χεῖρά σου, καὶ βάλε εἰς τὴν πλευράν μου· Ὃ μὴ γίνη ἄπιστος, ἀλλὰ πιστός. καὶ ἀπεκρίθη Θωμᾶς, Ὃ εἶπεν αὐτῷ· ὁ Κύριός μου, καὶ ὁ Θεός μου. λέγει αὐτῷ ὁ Ἰησοῦς· ὅτι ἑώρακάς με, πεπίστευκας; μακάριοι οἱ μὴ ἰδόντες, καὶ πιστεύσαντες. πολλὰ μὲν οὖν καὶ ἄλλα σημεῖα ἐποίησεν ὁ Ἰησοῦς ἐνώπιον τῶν Μαθητῶν αὐτοῦ, ἃ οὐκ ἔστι γεγραμμένα ἐν τῷ βιβλίῳ τούτῳ. ταῦτα δὲ γέγραπται, ἵνα πιστεύσητε, ὅτι Ἰησοῦς ἐστιν ὁ Χριστὸς, ὁ Υἱὸς τοῦ Θεοῦ, καὶ ἵνα πιστεύοντες, ζωὴν ἔχητε ἐν τῷ ὀνόματι αὐτοῦ.

Εὐαγγέλιον, Ι'. ἐκ τοῦ κατὰ Ἰωάννην. Κεφ. κά. 1.

Ὦ καιρῷ ἐκείνῳ, ἐφανέρωσεν ἑαυτὸν ὁ Ἰησοῦς τοῖς Μαθηταῖς αὐτοῦ, ἐγερθεὶς ἐκ νεκρῶν, ἐπὶ τῆς θαλάσσης τῆς Τιβεριάδος· ἐφανέρωσε δὲ οὕτως. ἦσαν ὁμοῦ Σίμων Πέτρος, καὶ Θωμᾶς ὁ λεγόμενος Δίδυμος, καὶ Ναθαναὴλ ὁ ἀπὸ Κανᾶ τῆς Γαλιλαίας, καὶ οἱ τοῦ Ζεβεδαίου, καὶ ἄλλοι ἐκ τῶν Μαθητῶν αὐτοῦ δύο. λέγει αὐτοῖς Σίμων Πέτρος· ὑπάγω ἁλιεύειν. λέγουσιν αὐτῷ· ἐρχόμεθα καὶ ἡμεῖς σὺν σοί· ἐξῆλθον, καὶ ἀνέβησαν εἰς τὸ πλοῖον εὐθὺς, καὶ ἐν ἐκείνῃ τῇ νυκτὶ ἐπίασαν οὐδέν. πρωΐας δὲ ἤδη γενομένης, ἔστη ὁ Ἰησοῦς εἰς τὸν

αἰγιαλὸν, οὐ μέν τοι ἤδεισαν οἱ Μαθηταὶ, ὅτι ὁ Ἰησοῦς ἐστι. λέγει οὖν αὐτοῖς ὁ Ἰησοῦς· Παιδία, μήτι προσφάγιον ἔχετε; ἀπεκρίθησαν αὐτῷ· οὔ. ὁ δὲ εἶπεν αὐτοῖς· βάλετε εἰς τὰ δεξιὰ μέρη τοῦ πλοίου τὸ δίκτυον, καὶ εὑρήσετε. ἔβαλον οὖν, καὶ οὐκ ἔτι αὐτὸ ἑλκύσαι ἴσχυσαν ἀπὸ τοῦ πλήθους τῶν ἰχθύων. λέγει οὖν ὁ Μαθητὴς ἐκεῖνος, ὃν ἠγάπα ὁ Ἰησοῦς, τῷ Πέτρῳ· ὁ Κύριός ἐστι. Σίμων οὖν Πέτρος ἀκούσας, ὅτι ὁ Κύριός ἐστι, τὸν ἐπενδύτην διεζώσατο, ἦν γὰρ γυμνὸς, καὶ ἔβαλεν ἑαυτὸν εἰς τὴν θάλασσαν. οἱ δὲ ἄλλοι Μαθηταὶ τῷ πλοιαρίῳ ἦλθον. οὐ γὰρ ἦσαν μακρὰν ἀπὸ τῆς γῆς, ἀλλ' ὡς ἀπὸ πηχῶν διακοσίων, σύροντες τὸ δίκτυον τῶν ἰχθύων. ὡς οὖν ἀπέβησαν εἰς τὴν γῆν, βλέπουσιν ἀνθρακιὰν κειμένην, καὶ ὀψάριον ἐπικείμενον καὶ ἄρτον, λέγει αὐτοῖς ὁ Ἰησοῦς· ἐνέγκατε ἀπὸ τῶν ὀψαρίων, ὧν ἐπιάσατε νυῦν. ἀνέβη Σίμων Πέτρος, καὶ εἵλκυσε τὸ δίκτυον ἐπὶ τῆς γῆς, μεστὸν ἰχθύων μεγάλων, ἑκατὸν πεντήκοντα τριῶν. καὶ τοσούτων ὄντων, οὐκ ἐσχίσθη τὸ δίκτυον. λέγει αὐτοῖς ὁ Ἰησοῦς. δεῦτε ἀριστήσατε. οὐδεὶς δὲ ἐτόλμα τῶν Μαθητῶν ἐξετάσαι αὐτὸν, σὺ τίς εἶ; εἰδότες ὅτι ὁ Κύριός ἐστιν. ἔρχεται οὖν ὁ Ἰησοῦς καὶ λαμβάνει τὸν ἄρτον, καὶ δίδωσιν αὐτοῖς, καὶ τὸ ὀψάριον ὁμοίως. τοῦτο ἤδη τρίτον ἐφανερώθη ὁ Ἰησοῦς τοῖς Μαθηταῖς αὐτοῦ, ἐγερθεὶς ἐκ νεκρῶν.

Εὐαγγέλιον, ΙΑ'. ἐκ τοῦ κατὰ Ἰωάννην. Κεφ. κά. 15.

ΤΩ, καιρῷ ἐκείνῳ, ἐφανερώσεν ἑαυτὸν ὁ Ἰησοῦς τοῖς Μαθηταῖς αὐτοῦ ἐγερθεὶς ἐκ νεκρῶν, καὶ λέγει τῷ Σίμωνι Πέτρῳ. Σίμων Ἰωνᾶ, ἀγαπᾷς με πλεῖον τούτων; λέγει αὐτῷ· ναὶ Κύριε, σὺ οἶδας, ὅτι φιλῶ σε. λέγει αὐτῷ· βόσκε τὰ ἀρνία μου. λέγει αὐτῷ πάλιν δεύτερον. Σίμων Ἰωνᾶ, ἀγαπᾷς με, λέγει αὐτῷ· ναὶ Κύριε, σὺ οἶδας, ὅτι φιλῶ σε. λέγει αὐτῷ· ποίμαινε τὰ πρόβατά μου. λέγει αὐτῷ τὸ τρίτον. Σίμων Ἰωνᾶ φιλεῖς με; ἐλυπήθη ὁ Πέτρος, ὅτι εἶπεν αὐτῷ τὸ τρίτον, φιλεῖς με; καὶ εἶπον αὐτῷ· Κύριε, σὺ πάντα οἶδας, σὺ γινώσκεις, ὅτι φιλῶ σε. λέγει αὐτῷ ὁ Ἰησοῦς· βόσκε τὰ πρόβατά μου. Ἀμὴν ἀμὴν λέγω σοι· ὅτε ἦς νεώτερος, ἐζώννυες σεαυτὸν, καὶ περιεπάτεις ὅπου ἤθελες· ὅταν δὲ γηράσῃς, ἐκτενεῖς τὰς χεῖράς σου, καὶ ἄλλος σε ζώσει, Ϛ οἴσει ὅπου οὐ θέλεις. τοῦτο δὲ εἶπε, σημαίνων ποίῳ θανάτῳ δοξάσει τὸν Θεόν. καὶ τοῦτο εἰπὼν, λέγει αὐτῷ· ἀκολούθει μοι. ἐπιστραφεὶς δὲ ὁ Πέτρος, βλέπει τὸν Μαθητὴν, ὃν ἠγάπα ὁ Ἰησοῦς, ἀκολουθοῦντα, ὃς καὶ ἀνέπεσεν ἐν τῷ δείπνῳ ἐπὶ τὸ στῆθος, αὐτοῦ, καὶ εἶπε· Κύριε, τίς ἐστιν ὁ παραδιδούς σε; τοῦτον

ἰδὼν

ἰδὼν ὁ Πέτρος, λέγει τῷ Ἰησοῦ· Κύριε, οὗτος δὲ τί; λέγει αὐτῷ ὁ Ἰησοῦς· ἐὰν αὐτὸν θέλω μένειν ἕως ὀρχομαι, τί πρὸς σέ; σὺ ἀκολούθει μοι. ἐξῆλθεν οὖν ὁ λόγος οὗτος εἰς τοὺς ἀδελφούς, ὅτι ὁ Μαθητὴς ἐκεῖνος οὐκ ἀποθνήσκει. καὶ οὐκ εἶπεν αὐτῷ ὁ Ἰησοῦς, ὅτι οὐκ ἀποθνήσκει· ἀλλ' ἐὰν αὐτὸν θέλω μένειν ἕως ὀρχομαι, τί πρὸς σέ; οὗτός ἐστιν ὁ Μαθητὴς ὁ μαρτυρῶν περὶ τούτων, καὶ γράψας ταῦτα. καὶ οἴδαμεν, ὅτι ἀληθὴς ἐστὶν ἡ μαρτυρία αὐτοῦ. ἔστι δὲ καὶ ἄλλα πολλὰ, ὅσα ἐποίησεν ὁ Ἰησοῦς, ἅτινα ἐὰν γράφηται καθ' ἕν, οὐδὲ αὐτὸν οἶμαι τὸν Κόσμον χωρῆσαι τὰ γραφόμενα βιβλία. Ἀμήν.

ΓΡΑΜΜΑ ΣΥΝΟΔΙΚΟΝ ΚΑΤΑ ΠΝΕΥΜΑ ΤΙΩ, Παπᾷ Κύρῳ (τῷ δεῖνι,) εἰς ἔνδειξιν καὶ ἀσφάλειαν.

Ἡ Γραφὴ ἐν τῷ ἡμετέρῳ οἴκῳ τῆς ἁγίας Ἐπισκοπῆς (τῆς δὲ) καὶ τὴν δοθεῖσαν τοῖς Ἀρχιερεῦσιν ἐξουσίαν ὑπὸ τοῦ Ἁγίου Ἀποστόλου εἰς τὸ χειροτονεῖν Τεσσαρεσκαιδεκάτους, Διακόνους, καὶ εἰς τὸ τῶν Πρεσβυτέρων εἰσάγειν ἀξίωμα. Διὰ ταύτης τῆς χάριτος καὶ εἰς τὴν ἡμῶν ταπεινότητα διελθούσης, κεχειροτόνηκα Πρεσβύτερον, τὸν ἐν Μοναχοῖς Κύριον (τὸν δεῖνα) καὶ τὴν συμμαρτυρίαν τοῦ Πνευματικοῦ αὐτοῦ Πατρὸς, καὶ τοὺς Κανόνας τοῦ Ἁγίου Ἀποστόλου. δέδωκα δὲ αὐτῷ ἐξουσίαν ἱερουργεῖν ἀκωλύτως ἐν ταῖς τοῦ Θεοῦ Ἐκκλησίαις. ὅθεν καὶ εἰς τοῦτο γέγονε τὸ παρὸν Συνοδικὸν τῆς ἡμῶν ταπεινότητος, καὶ ἐπεδόθη τῷ διαλειφθέντι Χρομομάχῳ Κυρίῳ (τῷ δεῖνι) εἰς ἀσφάλειαν αὐτοῦ.

ΓΡΑΜΜΑ ΕΝΤΑΛΤΗΡΙΟΝ ΔΙΔΟΜΕΝΟΝ Παρὰ τοῦ Ἀρχιερέως εἰς τὸν Πνευματικὸν τὸν Ἐξομολογούμενον.

Ἡ Ταπεινότης ἡμῶν αἰσθάνεσαι σοι τῷ διλαβεστάτῳ Χρομομάχῳ (τῷ δεῖνι) τὸ λειτούργημα τῆς Πνευματικῆς πατρότητος. ὅθεν ὀφείλεις ἀποδέχεσθαι τοὺς λογισμοὺς, καὶ τὰς πράξεις, καὶ τὰ ποικίλα πάθη πάντων τῶν εἰς Ἐξομολόγησιν προσερχομένων σοί. καὶ οἰκονομεῖν τὴν μετάνοιαν, καὶ τὴν σωτηρίαν αὐτῶν, ἀναλόγως καὶ τὴν ἑκά-

Digitized by Google

στου δυνάμιν, Ϛ τὰς τῶν ἁμαρτημάτων διαφορὰς. δήσεις γὰρ, ὃ δεῖ δεθῆναι, καὶ λύσεις, ὃ δεῖ λυθῆναι, ὡς συνεργὸς καὶ ὑπηρέτης τῆς παρὰ Θεοῦ δοθείσης ἡμῖν Πνευματικῆς καὶ Ἀποστολικῆς χάριτος, ἐπὶ σωτηρίᾳ τῶν ἀνθρωπίνων ψυχῶν. δεῖ εὐσεβῶς καὶ Μοναχοὺς ἀποκείρειν τοὺς εἰς τοῦτο προσκαλουμένους σε, μετὰ τῆς ὀφειλομένης κανονικῆς παρατηρήσεως, τῆς τε ἄλλης, Ϛ τοῦ μέλλοντος Πνευματικῶς ἀναδέχεσθαι τὸν ἀποκειρόμενον· τοὺς δὲ πρὸς τὸ τῆς ἱερωσύνης ἀξίωμα ἀναγομένους οὕτως ἐξετάζειν ὀφείλεις, Ϛ τὰ κατ' αὐτοὺς διερευνᾶσθαι πάντα ἀκριβῶς, ὡς ὁ Ἀποστολικὸς καὶ Κανονικὸς ἀπαιτεῖ λόγος· ἵνα μὴ διὰ ῥαθυμίαν, ἢ συναρπαγήν τινα λάθῃς σεαυτὸν ἀλλοτρίαις κοινωνῶν ἁμαρτίαις, κατὰ τὸν θεῖον εἰπεῖν Ἀπόστολον. ἐπὶ τούτῳ καὶ τὸ παρὸν Ἐνταλτήριον Γράμμα γεγονὸς παρὰ τῆς ἡμῶν ταπεινότητος, ἐπεδόθησοι δι' ἀσφάλειαν, Ἐν Μηνὶ (τῷδε) ἔτι (τῷδε) καὶ τὰ ἑξῆς.

ΕΚΘΕΣΙΣ ΠΕΡΙ ΤΟΥ ΠΩΣ ΧΡΗ ΔΕΧΕΣΘΑΙ Τὸν ἐξ Ἰουδαίων προσερχόμενον τῇ Πίστει τῶν Χριστιανῶν.

ΧΡὴ τὸν ἐξ Ἰουδαίων προσερχόμενον χριστιανίσαι, πρότερον θριαμβεύειν πᾶν νόμιμον Ἰουδαϊκὸν ἐπιτήδευμα, κἀντεῦθεν δεικνύειν, ὡς ἐξ ὅλης ψυχῆς Ϛ καρδίας, καὶ πίστεως εἰλικρινοῦς χριστιανίσαι ἠθέλησε, Ϛ ἀποτάσσεσθαι μὲν φανερῶς ἐπ' Ἐκκλησίας πάσῃ τῇ Ἰουδαϊκῇ θρησκείᾳ, καὶ τοῖς παλαιοῖς νομίμοις ἅπασιν· ἀναθεματίζειν δὲ τὰ ὕστερον ἐπινενοημένα παρὰ γνώμην Θεοῦ ἐπιτηδεύματα Ϛ ἔθη. Ϛ οὕτω συντάσσεσθαι Χριστῷ τῷ Θεῷ, καὶ τῇ Πίστει τῶν Χριστιανῶν· τοῦ Ἱερέως πρότερον λέγοντος, καὶ ἐκείνου ἀποκρινομένου, ἢ τοῦ Ἀναδόχου αὐτοῦ, εἴπερ ἐστὶ παιδίον, ἢ ἀλλόγλωσσος ὁ βαπτιζόμενος.

ΕΤὼ (ὁ δεῖνα) ὁ ἐξ Ἑβραίων σήμερον προσιὼν τῇ Πίστει τῶν Χριστιανῶν οὐ διά τινα βίαν, ἢ ἀνάγκην, ἢ φόνον, ἢ ἐπήρειαν, ἢ πενίαν, ἢ χρέος, ἢ ἔγκλημα κατ' ἐμοῦ κινούμενον, ἢ διὰ τιμὴν κοσμικὴν, ἢ δι' εὐεργεσίας τινὰς, ἢ κτήματα, ἢ χρήματα παρά τινος ὑπισχνούμενα, ἢ διὰ οἵαν δήποτε ὠφέλειαν, ἢ προστασίαν ἀνθρωπίνην, ἢ δι' ἔριν, ἢ φιλονεικίαν πρός τινα τῶν ὁμοφύλων Ϛ ὁμοπίστων μου, ἢ ὡς βουλόμενος ἐντεῦθεν ἀμύνασθαι Χριστιανοῖς, ὡς δῆθεν ζηλωτὴς

τοῦ

τοῦ Νόμου, ἀλλ' ὡς ἐξ ὅλης ψυχῆς καὶ καρδίας τὸν Χριστὸν ἀγαπήσας, καὶ τὴν αὐτοῦ Πίστιν, ἀποτάσσομαι πάσῃ τῇ Ἑβραϊκῇ θρησκείᾳ, καὶ τοῖς νομίμοις πᾶσι, καὶ περιτομῇ, καὶ ἀζύμοις, καὶ τῷ Ἰουδαϊκῷ Πάσχα, καὶ τῇ θυσίᾳ τοῦ Ἀμνοῦ, καὶ τῇ τῶν Ἑβδομάδων ἡμερῶν Ἑορτῇ, καὶ τῷ ἐκείνων Ἰοβηλαίῳ, καὶ ταῖς πλάστιγξι, καὶ τῷ ἱλασμῷ, καὶ ταῖς σκηνοπηγίαις, καὶ ταῖς λοιπαῖς ἁπάσαις ἑορταῖς τῶν Ἑβραίων, σὺν ταῖς θυσίαις αὐτῶν, καὶ ταῖς προσευχαῖς, καὶ τοῖς ῥαντισμοῖς, καὶ καθαρισμοῖς, καὶ ἁγνισμοῖς, καὶ ταῖς νηστείαις αὐτῶν, καὶ τοῖς σάββασι, καὶ ταῖς νεομηνίαις, καὶ τοῖς βρώμασιν αὐτῶν, καὶ τοῖς πόμασι, καὶ ἁπλῶς ἀποτάσσομαι παντὶ Ἰουδαϊκῷ νομίμῳ, καὶ ἔθει, καὶ ἐπιτηδεύματι. καὶ ἐπὶ τούτοις ἀναθεματίζω τὰς παρ' Ἰουδαίων αἱρέσεις, καὶ τοὺς αἱρετικοὺς Σαδδουκαίους, οἵτινες τὸ Πνεῦμα τὸ ἅγιον βλασφημοῦσι, καὶ τὴν τῶν νεκρῶν Ἀνάστασιν ἀθετοῦσι. καὶ τοὺς ἄλλους ἀποβάλλομαι, Φαρισαίους τοὺς ἀφωρισμένους, οἳ κατὰ Δευτέραν καὶ Πέμπτην νηστεύουσι, καὶ παρθενίαν ἐπὶ καιροὺς ὑποκρινόμενοι, μετὰ δὲ ταῦτα λύουσι πᾶσαν ἐγκράτειαν ἀσώτως καὶ ἀκορέστως. δοξάζουσι δὲ καὶ Εἱμαρμένην, καὶ τῇ Ἀστρολογίᾳ σχολάζουσι. Νασσαραίους τοὺς ἀφανιστὰς, οἳ τὸν περὶ θυσιῶν οὐ παραδέχονται Μωσέως Νόμον, καὶ διὰ τοῦτο ἐμψύχων ἀπέχονται, καὶ ὅλως οὐ θύουσι. Χοσσαίους τοὺς ἰταμωτάτους, οἳ γραφαῖς ἑτέραις παρὰ τὸν Νόμον χρώμενοι, τοὺς πλείους τῶν Προφητῶν ἀποβάλλουσι, Διδάσκαλον αὐτῶν ἔχουσιν ἄνθρωπόν τινα Ἀλλεξάην καλούμενον (εἴτ' οὖν δυνάμιν κεκαλυμμένην) καὶ τὴν Μαραθὼ καὶ Μαρθάνην, τὰς ἀπὸ τοῦ γένους αὐτῶν καταγομένας, ἃς καὶ ὡς Θεὰς τιμῶσιν οἱ Ἡρωδιανοί. οἵτινες καὶ τὸν ἀλλόφυλον Βασιλέα τῶν Ἰουδαίων Ἡρώδην τὸν σκωληκόβρωτον ὡς Χριστὸν δοξάζουσιν. Ἡμεροβαπτιστὰς, οἳ τὰ αὐτὰ φρονοῦσι τοῖς Φαρισαίοις, καὶ ἔτι κατὰ προσθήκην δογματίζουσι, τὸ μὴ δύνασθαι ἄνθρωπον σωθῆναι, εἰ μὴ καθ' ἑκάστην ἡμέραν βαπτίζεται Ῥωματοῖς, καὶ οὐ θέλουσι κατὰ Νόμον ζῆν, ἀλλὰ περισσεύειν αὐτοὺς ξεστῶν, καὶ ποτηρίων, καὶ πινακίων, καὶ ἄλλων σκευῶν τοῖς βαπτισμοῖς ἁρμοδίων, καὶ πυγμῇ τὰς χεῖρας νίπτειν, καὶ κατασκευὴν πλυνέειν ἐννοοῦσι, καὶ ἁπλῶς ἰδίας παραδόσεις πολλὰς τῷ Νόμῳ προστιθέντες, δευτερώσεις αὐτὰς καλοῦσιν, οἷον δευτέρας Θεοῦ νομοθεσίας. καὶ τὴν μὲν πρώτην ψευδῶς ἀναφέρουσι (παρεξηγοῦντες) εἰς τὸν Μωσέα. τὴν δὲ δευτέραν εἰς τὸν Ῥαββὶ Ἀκικάν. καὶ τὴν τρίτην (ὡς λέγουσιν) εἰς Ἄνναν καὶ Ἰούδαν. τὴν δὲ τετάρτην εἰς τοὺς Υἱοὺς τοῦ Νασσαμοναίου, οἵτινες καὶ τὸ

Σάββατον ἐν τοῖς πολέμοις ἠθέτησαν. ταύτας οὖν τὰς Ἰουδαϊκὰς αἱρέσεις πάσας ἀναθεματίζω, καὶ τοὺς Αἱρεσιάρχας αὐτῶν, καὶ τοὺς δευτερώτας, καὶ τὰς δευτερώσεις τοῦ Ταλμοῦθ. σὺν τούτοις δὲ ἀναθεματίζω καὶ τοὺς τὴν ἑορτὴν ἐπιτελοῦντας τοῦ λεγομένου Μαρδοχαίου, κατὰ τὸ πρῶτον Σάββατον τῶν Χριστιανικῶν νηστειῶν· ξύλῳ γὰρ δῆθεν τὸν ἀμνὸν προσηλοῦντες, εἶτα μιγνύντες αὐτῷ τῷ τοῦ Σταυροῦ σημείῳ, κατακαίουσιν, ἐπιλέγοντες καί τινας ἐπῳδάς. τὴν δὲ στάκτην ἐκείνου κατέχουσιν εἰς ἀποστροπὴν (ὡς οἴονται) ῥίγους, καὶ πάσης ἄλλης ἀρρωστίας. Ἔτι ἀναθεματίζω καὶ τοὺς κατὰ τὸν Ἰούλιον Μῆνα, τὴν ἀνάμνησιν ἑορτάζοντας τῶν λεγομένων παρ' αὐτοῖς λυπηρῶν, εἶτ' οὖν τῆς ἁλώσεως Ἱερουσαλὴμ ὑπὸ τοῦ Τίτου, κόνει τὰς κεφαλὰς αὐτῶν ἐπιτάττοντας, καὶ νήστεις διατελοῦντας ἐφ' ὅλον τὸ νυχθήμερον ἐκεῖνο, καὶ μετὰ μυρίων ὀδυρμῶν ἐπιφωνοῦντας ἑαυτοῖς τὸ οὐαὶ, οὐαί. Ἔτι ἀναθεματίζω πάντας τοὺς τὴν τοῦ Ἠλιμμένου (μᾶλλον δὲ τὴν τοῦ Ἀντιχρίστου) προσδοκῶντας ἔλευσιν, ὃν καὶ τράπεζαν αὐτοῖς ἑτοιμάσειν μεγιστὴν ἐλπίζουσι, καὶ προσθήσειν εἰς ἐστίασιν τόν τε Ζὶζ, καὶ τὸν Μεγχεμὼθ, καὶ τὸν Λευϊαθάν· εἶναι δὲ λέγουσι τὸν μὲν Ζὶζ πτηνόντι ζῶον, τὸν δὲ Μεγχεμὼθ τετράπουν, καὶ τὸν Λευϊαθὰν λέγουσιν ἐνάλιον· οὕτω μέγιστα καὶ πλήθοντα ταῖς σαρξὶν, ὥστε ἀρκεῖν ἕκαστον εἰς τροφὴν μυριάσιν ἀνθρώπων ἀπείροις. Ἔτι ἀναθεματίζω πᾶν Ἑβραϊκὸν ἔθος καὶ ἐπιτήδευμα μὴ παραδεδομένον παρὰ Μωσέως, καὶ πᾶσαν αὐτῶν γοητείαν, καὶ ἐπῳδὴν, καὶ κληδωνισμὸν, καὶ τελετὰς, καὶ τὰ περιάμματα καὶ φυλακτήρια. Ἔτι ἀναθεματίζω πάντα Ῥεμπὶ (ἢ Ῥαμπὶ) παρὰ τὸν Μωσαϊκὸν Νόμον διδάξαντα, ἢ διδάσκοντα, καὶ πάντας τοὺς λεγομένους παρ' αὐτῶν Ἀρχιφορεκίτας (ἢ Ἀρχιραμπίτας, καὶ Διδασκάλους,) ὧν τὰς διδαχὰς πατρικὰ καλοῦσιν. Ἀναθεματίζω πρὸς τοῖς παλαιοῖς, Ἀρχιραμπίτας τοὺς παρὰ τὸν Νόμον διδάξαντας, καὶ τοὺς νέους τῶν Ἰουδαίων Διδασκάλους, Λάζαρον φημὶ τὸν τὴν ἄθεσμον ἑορτὴν ἐξευρόντα, τὴν λεγομένην παρ' αὐτοῦ Μονοποδαρίαν, καὶ Ἠλίαν τὸν ἐκείνου κατὰ τὴν ἀσέβειαν οὐκ ἐλάττονα. Βενιαμίν τε, καὶ Ζεβεδαῖον, Ἀβράμιον, καὶ Συμπλίκιον, καὶ τοὺς λοιποὺς, καὶ ἐπὶ πᾶσι τούτοις ἀναθεματίζω, καὶ καταναθεματίζω τὸν παρὰ Ἰουδαίων προσδοκώμενον, ὡς Χριστὸν ἐλεύσεσθαι Μεσσίαν, εἶτ' οὖν Ἠλιμμένον· μᾶλλον δὲ Ἀντίχριστον ἐκεῖνον εἶναι ὁμολογῶ, καὶ ἀποτάσσομαι αὐτῷ. ἀποτασσόμενος δὲ Ἰουδαϊκὰ πάντα τὰ σκιώδη καὶ πεπερασμένα, συντάσσομαι τῷ ἀληθινῷ Θεῷ,

καὶ

ἐν μόνῳ Χριστῷ, καὶ πιστεύω εἰς Πατέρα, Υἱὸν, καὶ Ἅγιον Πνεῦμα, τὴν ἁγίαν ὁμοούσιον καὶ ἀδιαίρετον Τριάδα, καὶ τὴν εὐσαρκον Οἰκονομίαν, καὶ πρὸς ἀνθρώπους ἐπιδημίαν ὁμολογῶ τῆς τῆς Ἁγίας Τριάδος μόνου μονογενοῦς Υἱοῦ καὶ Λόγου τοῦ Θεοῦ, τοῦ ἐκ τοῦ Πατρὸς πρὸ παντῶν τῶν αἰώνων γεννηθέντος, δι' οὗ τὰ πάντα ἐγένετο· αὐτὸν ὑπάρχειν πιστεύω τὸν παρὰ τοῦ Νόμου καὶ τῶν Προφητῶν προκηρυχθέντα Μεσσίαν· ὃν καὶ ἥξειν ἐλπίζομεν ἐπὶ γῆς πληροφορούμενοι διὰ τῆς ἀνθρωπίνης γνώσεως τὴν σωτηρίαν, καὶ γνόντας καὶ ἀληθείαν ἄνθρωπον, μὴ ἐκστάντα τῆς οἰκείας Θεότητος, καὶ εἶναι αὐτὸν Θεὸν ἀληθῶς, καὶ ἄνθρωπον ἀληθῶς, ἀσυγχύτως, ἀτρέπτως, καὶ ἀναλλοιώτως, ἐν ἑνὸς ἄσει μιᾷ καὶ δυσὶ φύσεσιν, ἐκουσίως τὰ πάντα παθεῖν καὶ σταυρωθῆναι σαρκὶ, τῆς Θεότητος ἀπαθοῦς μεινάσης, καὶ ταφῆναι, καὶ τριήμερον ἀναστῆναι, καὶ εἰς Οὐρανοὺς ἀναληφθῆναι· ὃς καὶ ἥξει ἐν δόξῃ κρῖναι ζῶντας καὶ νεκρούς. Καὶ τὴν σάρκα τὴν τὸν τεκοῦσαν Ἁγίαν Παρθένον Μαρίαν, καὶ μείνασαν μετὰ τόκον Παρθένον, κυρίως καὶ ἀληθῶς Θεοτόκον πιστεύω καὶ λέγω, ὡς κατ' ἀλήθειαν Μητέρα Θεοῦ ἐνανθρωπίσαντος, καὶ διὰ τοῦτο Κυρίαν καὶ Δέσποιναν γεγενημένην πάσης τῆς Κτίσεως. Προσκυνῶ καὶ τιμῶ καὶ τὸν παρὰ Χριστιανοῖς ἱδρυγόμενον Ἄρτον καὶ Οἶνον, ὃν ἐν ταῖς θείαις Τελεταῖς μεταλαμβάνουσι. πείθομαι καὶ ὁμολογῶ καὶ πιστεύω Σάρκα καὶ Αἷμα κατὰ ἀλήθειαν εἶναι τοῦ Κυρίου Ἰησοῦ Χριστοῦ, μεταβαλλόμενον τῇ ἐκείνου Θείᾳ δυνάμει ὑπὲρ πᾶσαν φυσικὴν ἔννοιαν, ὡς ὅδε μόνος αὐτός· καὶ ὅτι κἀγὼ μεταλήψεσθαι τούτων τῶν Μυστηρίων σωτήριόν μοι, εἰς ἁγιασμὸν ψυχῆς τε καὶ σώματος, καὶ εἰς ζωὴν τὴν αἰώνιον, καὶ Βασιλείας Οὐρανῶν κληρονομίαν, ὧν χαίζεται τοῖς ἐξ αὐτῶν τῶν Μυστηρίων ἐν πίστει τελείᾳ, μετέχουσι καὶ μεταλαμβάνουσι. καὶ τὸ Ἅγιον τοῦ Χριστοῦ Βάπτισμα, μετὰ καθαρᾶς καὶ ἀδόλου ψυχῆς καὶ καρδίας, καὶ πίστεως εἰλικρινοῦς, ἐπιζητῶ δέξασθαι, πληροφορούμενος ἀληθῶς κάθαρσιν αὐτὸ μοναδικὴν εἶναι, καὶ ἄφεσιν τοῦ προπατορικοῦ ἁμαρτήματος, καὶ ἀναγέννησιν ψυχῆς τε καὶ σώματος, καὶ τὸν σεβασμὸν δὲ Σταυροῦ τοῦ αὐτοῦ ἀληθινοῦ Χριστοῦ καὶ Θεοῦ ἡμῶν, ὡς ὀκέτι φθορᾶς ὄργανον καὶ ἁμαρτίας, ἀλλ' ἐλευθερίας καὶ ζωῆς αἰωνίου, καὶ σημεῖον τῆς κατὰ δαιμόνων καὶ τοῦ Διαβόλου νίκης· ἔτι δὲ καὶ τὰς σεβασμίας Εἰκόνας τῆς τε μετὰ σαρκὸς πρὸς ἀνθρώπους ἐπιφανείας τοῦ Θεοῦ Λόγου, καὶ τῆς ἀφράστως αὐτὸν τεκούσης Ἁγνῆς Παρθένου, καὶ Θεοτόκου, καὶ τῶν Θεοειδῶν Ἀγγέλων, καὶ τῶν Ἁγίων πάντων, ὡς σύμβολα τῶν πρωτοτύπων, καὶ δέχομαι, καὶ τιμῶ, καὶ σχετικῶς

προσκυνῶ τοὺς ἀσπάζομαι· αὐτοὺς δὲ τοὺς Ἱεροὺς Ἀγγέλους, τοὺς Ἁγίους πάντας, οὐ μόνον Προπάτορας καὶ Προφήτας, ἀλλὰ καὶ Ἀποστόλους, τοὺς Μάρτυρας, καὶ Ὁμολογητὰς, καὶ Διδασκάλους, καὶ Ὁσίους, τοὺς πάντας ἁπλῶς τοὺς τῷ ἤδη ἐλθόντι Χριστῷ εὐαρεστήσαντας, ὡς δούλους ἐκείνου τοὺς πιστοὺς θεράποντας, τιμῶ καὶ σεβάζομαι, διὰ τὴν πρὸς ἐκεῖνον τιμήν. καὶ ὄντως ἐξ ὅλης ψυχῆς καὶ καρδίας καὶ προαιρέσεως ἀληθοῦς προσέρχομαι, ἀναγεννηθῆναι διὰ τῆς χάριτος τοῦ Ἁγίου Βαπτίσματος· καὶ χριστιανίσαι θέλω μετὰ πίστεως, καὶ ἀγάπης πολλῆς, ἀποθέμενος τὸν παλαιὸν ἄνθρωπον τὸν φθειρόμενον, καὶ ἐνδυσάμενος τὸν μέον τὸν ἀνακαινούμενον διὰ λουτροῦ παλιγγενεσίας. εἰ δὲ μεθ' ὑποκρίσεως καὶ δόλου ταῦτα φημὶ, καὶ οὐκ ἐκ πίστεως εἰλικρινοῦς τοῦ ὁλοψύχου καρδίας, τὸν ἤδη ἐλθόντα Χριστὸν ἀγαπώσης, ἀλλ' ὡς βουλόμενος ἀμύνασθαι Χριστιανοῖς, ἐντεῦθεν ὡς ζηλωτὴς τοῦ παλαιοῦ Νόμου, ἄρτι μὲν σχηματίζομαι Χριστιανὸς, ὕστερον δὲ θελήσω ἀρνήσασθαι, καὶ πρὸς τὴν Ἰουδαϊκὴν ἐπιστρέψαι πάλιν θρησκείαν, ἢ εὑρεθῶ συνεθίων τοῖς Ἰουδαίοις, ἢ συνεορτάζων, ἢ συνομιλῶν αὐτοῖς λάθρα, τοὺς τὸν Χριστιανισμὸν καταβάλλων, ἢ πρὸς τὰς Συναγωγὰς αὐτῶν τοὺς προσευχὰς ἀπιὼν, ἢ ἀναμεῶν, ἢ περιποιούμενος ταύτας, καὶ οὐχὶ μᾶλλον φανερῶς ἐλέγχων τούτους, τοὺς τὰς τούτων πράξεις, καὶ ἀθετῶν τὴν ματαίαν πίστιν αὐτῶν τοὺς θρησκείαν· νῦν ἔλθοιεν ἐπ' ἐμὲ πᾶσαι αἱ κατάραι, ἃς ἐν τῷ Δευτερονομίῳ Μωσῆς ἔγραψε, καὶ ὁ τρόμος τοῦ Κάϊν. καὶ ἡ λέπρα τοῦ Γιεζῆ. πρὸς δὲ καὶ τὸ ταῖς ποιναῖς τῶν πολιτικῶν Νόμων εἶναί με ὑπεύθυνον ἀπαραιτήτως, κατὰ δὲ τὸν μέλλοντα αἰῶνα εἴη μοι τὸ ἀνάθεμα, καὶ ἡ ψυχήμου ταχθείη μετὰ τοῦ Σατανᾶ καὶ τῶν πονηρῶν Δαιμόνων ἐν πυρὶ ἀσβέστῳ τοὺς σκότει ἐξωτέρῳ.

Μετὰ δὲ τὴν ὁλοψύχως ὁμολογίαν ταύτην, Βαπτίζεται ὁ ἐξ Ἰουδαίων.

ΑΙ

ΑΙ' Α'ΠΟΛΥ'ΣΕΙΣ ΤΩ̃Ν ΔΕΣΠΟΤΙΚΩ̃Ν Ε'ΟΡΤΩ̃Ν,

Λεγόμεναι εἰς τὸν Ε'σπερινὸν, εἰς τὸν Ὄρθρον, καὶ εἰς τὴν Λειτουργίαν, κατὰ Τάξιν.

Μηνὶ Δεκεμβρίῳ, κέ.

Εἰς τὴν τοῦ Χριστοῦ Γέννησιν.

Ὁ Ἐν Σπηλαίῳ γεννηθεὶς, καὶ ἐν φάτνῃ ἀνακλιθεὶς, διὰ τὴν ἡμῶν σωτηρίαν. Εἰς τὴν Περιτομήν.

Ὁ ἐν τῇ ὀγδόῃ ἡμέρᾳ σαρκὶ περιτμηθῆναι καταδεξάμενος, διὰ τὴν ἡμῶν σωτηρίαν.

Εἰς τὰ Ἅγια Θεοφάνεια.

Ὁ ἐν Ἰορδάνῃ βαπτισθῆναι ὑπὸ Ἰωάννου καταδεξάμενος, διὰ τὴν ἡμῶν σωτηρίαν. Εἰς τὴν Ὑπαπαντήν.

Ὁ ἐν ἀγκάλαις τοῦ δικαίου Συμεὼν βαστάχθῆναι καταδεξάμενος, διὰ τὴν ἡμῶν σωτηρίαν.

Τῇ Κυριακῇ τῶν Βαΐων.

Ὁ ἐπὶ πώλου ὄνου καθεσθῆναι καταδεξάμενος, διὰ τὴν ἡμῶν σωτηρίαν.

Τῇ Κυριακῇ τῶν Βαΐων Ε'σπέρας.

Ἐρχόμενος ὁ Κύριος ἐπὶ τὸ ἑκούσιον Πάθος, διὰ τὴν ἡμῶν σωτηρίαν. Τῇ Μεγάλῃ Πέμπτῃ.

Ὁ δι' ὑπερβάλλουσαν ἀγαθότητα, ὁδὸν ἀρίστην τὴν ταπείνωσιν ὑποδείξας, ἐν τῷ νίψαι τοὺς πόδας τῶν Μαθητῶν, Ϛ μέχρι Σταυροῦ καὶ Ταφῆς συγκαταβὰς ἡμῖν.

Εἰς τὴν Α'πόλυσιν τῶν Ἁγίων Παθῶν.

Ὁ ἐμπτυσμοὺς, καὶ μάστιγας, καὶ κολαφισμοὺς, καὶ Σταυρὸν, καὶ θάνατον ὑπομείνας, διὰ τὴν τοῦ Κόσμου σωτηρίαν.

Τῇ Ἁγίᾳ, Ϛ Μεγάλῃ Παρασκευῇ.

Ὁ δι' ἡμᾶς τοὺς ἀνθρώπους, καὶ διὰ τὴν ἡμετέραν σωτηρίαν, τὰ φρικτὰ Πάθη, Ϛ τὸν ζωοποιὸν Σταυρὸν, καὶ τὴν ἑκούσιον Ταφὴν σαρκὶ καταδεξάμενος.

Τῇ Ἁγίᾳ καὶ Μεγάλῃ Κυριακῇ τοῦ Πάσχα, καὶ πάσαις ταῖς Κυριακαῖς τοῦ Χρόνου.

Ὁ Ἀναστὰς ἐκ νεκρῶν, Χριστὸς ὁ ἀληθινὸς Θεὸς ἡμῶν.

Τῆς

Τῆς Ἀναλήψεως.

Ὁ ἐν Δόξῃ Ἀναληφθεὶς ἀφ' ἡμῶν εἰς τοὺς Οὐρανοὺς, καὶ ἐν δεξιᾷ καθίσας τῷ Θεῷ καὶ Πατρός.

Τῇ Κυριακῇ τῆς Πεντηκοστῆς.

Ὁ ἐν εἴδει πυρίνων γλωσσῶν ἁγιάσας καταπέμψας τὸ παράγιον Πνεῦμα τοῖς ἁγίοις αὐτοῦ Μαθηταῖς καὶ Ἀποστόλοις.

Τῇ αὐτῇ Κυριακῇ Ἑσπέρας.

Ὁ Ἐκ τῆς παρθενικῆς Θεοτόκου κόλπων κενώσας ἑαυτὸν, καὶ ἐξ Οὐρανῶν ἐπὶ τῆς γῆς κατελθὼν, καὶ τῇ ἡμετέρᾳ ὅλῃ συναλαβόμενος φύσει, καὶ θεώσας αὐτήν· μετὰ δὲ ταῦτα εἰς Οὐρανοὺς αὖθις ἀνελθὼν, καὶ ἐν δεξιᾷ καθίσας τῷ Θεῷ καὶ Πατρὸς, τότε θεῖον, καὶ ἅγιον, καὶ ὁμούσιον, καὶ ὁμοδυάμιον, καὶ ὁμόδοξον, καὶ συναΐδιον Πνεῦμα καταπέμψας ἐπὶ τοὺς ἁγίους αὐτοῦ Μαθητὰς καὶ Ἀποστόλους, καὶ διὰ τούτου φωτίσας μὲν αὐτοὺς, δι' αὐτῶν δὲ πᾶσαν τὴν Οἰκουμένην· Χριστὸς ὁ ἀληθινὸς Θεὸς ἡμῶν, ταῖς πρεσβείαις τῆς παναχράντου, καὶ παναμώμου ἁγίας αὐτοῦ Μητρὸς, τῇ ἁγίων ἐνδόξων, πανευφήμων, Θεοφορικῶν, καὶ πυρίνων Ἀποστόλων, καὶ πάντων τῶν Ἁγίων ἐλεήσαι ἡμᾶς, ὡς ἀγαθὸς καὶ φιλάνθρωπος.

Εἰς τὴν Μεταμόρφωσιν.

Ὁ ἐν τῷ Ὄρει τῷ Θαβὼρ Μεταμορφωθεὶς ἐν δόξῃ, ἐμφάνειαν τῇ ἁγίᾳ αὐτοῦ Μαθητῇ, καὶ Ἀποστόλῳ.



Ε' Ρ-

Digitized by Google

ΕΡΜΗΝΕΙΑ ΤΩΝ ΟΦΦΙΚΙΩΝ

Τῆς Ἁγίας καὶ Μεγάλης Ἐκκλησίας, ἃ διημμωνδίσθησαν χορὸν τάξιν.

ΧΟΡΟΣ ΔΕΞΙΟΣ.

Πομπὰς Πρώτη.

ά. Ὁ Μέγας Οἰκονόμος.
β΄. Ὁ Μέγας Σακελλάριος.
γ΄. Ὁ Μέγας Σκευοφύλαξ.
δ΄. Ὁ Χαρτοφύλαξ.
έ. Ὁ Σακελλίου.

Πομπὰς Δευτέρα.

ά. Ὁ Πρωτομοτάριος.
β΄. Ὁ Καστρισίος.
γ΄. Ὁ Ῥεφερενδάριος.
δ΄. Ὁ Λογοθέτης.
έ. Ὁ Ὑπομνηματογράφος.

Πομπὰς Τρίτη.

ά. Ὁ Πρωτέκδικος.
β΄. Ὁ Ἱερομνήμων.
γ΄. Ὁ Ἐπὶ γραμμάτων.
δ΄. Ὁ Ὑπομνήσκων.
έ. Ὁ Διδάσκαλος.

ΧΟΡΟΣ ΕΥΩΝΥΜΟΣ.

Ὁ Πρωτοπαπᾶς.
Ὁ Δευτερεύων.
Ὁ Ἄρχων τῆς Ἐκκλησιῶν.
Ὁ Ἔξαρχος.
Ὁ Κατηχητής.
Ὁ Περιοδευτής.
Ὁ Βεστιαρίτης.
Οἱ Δύο Ἔκδικοι.
Οἱ Δύο Δομέστικοι.
Οἱ Δύο Λαοσυνάσται.
Οἱ Δύο Πρωτικήριοι.
Ὁ Πρωτοψάλτης.
Ὁ Δεπούτατος.
Ὁ Πράξιμος.
Οἱ Θεῶροι.
Οἱ Ἐπὶ τῆς Εὐταξίας.
Ὁ Κατηχουμενάρχης.
Ὁ Δεκανός.
Ὁ Κανονάρχης.
Οἱ Λαμπαδάριοι.
Ὁ Περιεισοδρόμος.
Ὁ Βασταγάριος.
Ὁ Μυροδότης.

Ὁ Μέγας Ἀρχιδιάκονος, ὁ Δεύτερος τῆς Διακόνων τάξεως μετὰ τῆς Ἀρχιερατικίου τῆς Ἁγίας Ἐκκλησίας, ἀλλ' Ὀφφίκια εἰσὶ ταῦτα μόνα.

Γίνω-

Digitized by Google

Ἔγνωσκε δὲ τοῦτο, ὅτι εἴτις ἔχει ἀπὸ τὰς τρεῖς σφραγίδας ταύτας, δύναται εἰσελθεῖν εἰς οἷον Ὀφφίκιον καὶ Κληρικάτον, οἷον Ἀναγνώστης, Ὑποδιάκονος, καὶ Ἱεροδιάκονος. ὁμοίως δὲ καὶ ὁ Ἀρχιδιάκονος, καὶ ὁ Δευτερεύων τῶν Διακόνων. οὐκ ὀφείλει γὰρ εἶναι τὸν Ἱερέα Κληρικόν. διότι τοῖς Ἱερεῦσιν ἔταξεν ὁ Καινὼν ἱερουργεῖν τὴν ἀναίμακτον Θυσίαν, καὶ οὐκ οἰκέτας τοῦ Ἀρχιερέως εἶναι. τὰ γὰρ Ἀρχοντίκια καὶ Ὀφφίκια τῆς μεγάλης Ἐκκλησίας εἰς ὑπηρεσίαν τῷ Ἀρχιερεῖ γεγόνασι, καὶ εἰς κρίσιν τῶν ἐν βίῳ προσαγομένων, καὶ διερμηνεύονται κατὰ τάξιν ἐν ἕκαστον κατὰ τὴν αὐτῶν ἐνέργειαν καὶ ὑπηρεσίαν.

Περὶ τοῦ Μεγάλου Οἰκονόμου.

Ὁ Μέγας Οἰκονόμος, φορῶν τὸ Στοιχάριον αὐτοῦ, ἵσταται ἐν τῷ δεξιῷ μέρει τῆς ἁγίας Τραπέζης, ὅταν λειτουργεῖ ὁ Ἀρχιερεὺς, βαστῶν τὸ ἅγιον Ῥιπίδιον. λαμβάνων τε εἰσόδους, καὶ ἐξόδους, καὶ λογαριασμοὺς ἐν τῇ Ἐπισκοπῇ. Ἔστιν οὖν καὶ ἐπὶ πᾶν κτῆμα, κρατῶν καὶ Χαρτουλάρην, ὃς ἀναγράφει τὰ τῆς Ἐπισκοπῆς εἰσερχόμενα πράγματα, ὃς δὶς τοῦ ἐνιαυτοῦ ἀναφέρει τῷ Ἀρχιερεῖ. ἔστι δὲ ὃς εἰς τὰς κρίσεις· προσφέρων ὃς τὸν μέλλοντα χειροτονηθῆναι Ἱερέα· ὑποκρατῶν καὶ τὴν Ἐπισκοπὴν μετὰ τὴν παρέλευσιν τοῦ Ἀρχιερέως, μέχρι ἐλεύσεως τοῦ ἐρχομένου. ἔστιν οὖν καὶ ἐπὶ ψηφοὺς τοῦ Ἐπισκόπου πρῶτος. Διανέμων καὶ τὰ δικαιώματα τοῖς ἀδελφοῖς αὐτοῦ, ἐκ τῶν εἰσερχομένων δικαίων τῆς Ἐπισκοπῆς.

Ὁ Μέγας Σακελλάριος φορῶν τὸ Στοιχάριον αὐτοῦ, καὶ τὸ Ὡράριον, ἵσταται ἐν τῷ εὐωνύμῳ μέρει τῆς ἁγίας Τραπέζης, βαστῶν τὸ ἅγιον Ῥιπίδιον. ἔχει οὖν τὰ Μοναστήρια τὰ ἀνδρικὰ τῆς Ἐπισκοπῆς εἰς τὴν αὐτοῦ ἐπίσκεψιν, κρατῶν καὶ Χαρτουλάριον, ὃς ἀναγυρεύει τὰς τῶν Μοναστηρίων εἰσόδους ὃς ἐξόδους, βίους καὶ πολιτείας τῶν Μοναχῶν· ὃς δὶς τοῦ ἐνιαυτοῦ ἀναφέρει τῷ Ἀρχιερεῖ. ἔστι δὲ καὶ εἰς τὰς κρίσεις· προσφέρων καὶ τὸν μέλλοντα χειροτονηθῆναι εἰς Ἱερέα, ἱστάμενος πλησίον τοῦ μεγάλου Οἰκονόμου.

Ὁ Μέγας Σκευοφύλαξ, ἵσταται ὅταν λειτουργεῖ ὁ Ἀρχιερεὺς, ἔμπροσθεν τοῦ Σκευοφυλακίου, καὶ εἴτι δ' ἂν ζητηθῇ ἐκ τοῦ Σκευοφυλακίου, ἤτοι σκεῦος, βιβλίον ἱερὸν, κηροὶ, καὶ ἀλλαγαὶ, αὐτὸς ἀποδίδωσιν, ὑποκρατῶν ὃς τὸ Σκευοφυλάκιον τῆς Ἐπισκοπῆς, ὃς πᾶν σκεῦος τῆς Ἐκκλησίας· ἔχων δὲ καὶ τὰς χηρευομένας Ἐκκλησίας εἰς

τὴν

τὴν αὐτοῦ ἐπίσκεψιν, καὶ τὰ ἱερὰ αὐτῶν πάντα. ἔστι δὲ καὶ εἰς κρίσεις· φυλάττων καὶ τὰ δίκαια τῶν εἰσερχομένων εἰς τὴν Ἐκκλησίαν διὰ τοὺς Κληρικοὺς, μέχρι τοῦ διαμέμειν αὐτοὺς ταῦτα.

Ὁ Χαρτοφύλαξ ἀλλάσσει, καὶ ἵσταται πλησίον τῶν ἁγίων Θυρῶν, καὶ ἐν τῇ ἁγίᾳ Μεταλήψει αὐτὸς λέγει· Ἱερεῖς προσέλθετε· προσφέρων καὶ τὸ ψῆφος τοῦ Ἐπισκόπου, τοῖς Ἀρχιερεῦσιν. ἔστι δὲ καὶ ἐκ προσώπου τοῦ Ἀρχιερέως εἰς πᾶσαν κρίσιν διδόναι τὰς ἀποφάσεις. ἔστιν οὖν καὶ εἰς τὰς μνηστείας, ἀῤῥαβῶνας, τὰς γινομένας ὑπ' αὐτοῦ, καὶ ἀναγράφει περὶ τοῦ Ἱερέως τοῦ μέλλοντος εὐλογῆσαι τοὺς γάμους.

Ὁ Σακελλίου ἐστὶν οἰκέτης τῆς πρώτης Πεντάδος· κρατῶν καὶ τὴν φυλακὴν τῆς Ἐπισκοπῆς· ἔχων δὲ καὶ ἐν Ἐπισκέψει αὐτοῦ τῶν γυναικείων Μοναστηρίων τὴν σκέψιν. οὕτω περιέχει ἡ πρώτη Πεντὰς τῶν Ὀφφικίων.

ΠΕΝΤᾺΣ Ἡ ΔΕΥΤΈΡΑ.

Ὁ Πρῶτος τῆς Δευτέρας Πεντάδος.

Ὁ Πρωτονοτάριος ἵσταται ἐν τῇ Ἐκκλησίᾳ εἰς ὑπηρεσίαν τοῦ Ἀρχιερέως· καὶ δίδωσιν αὐτῷ νίψασθαι ἐν καιρῷ τῆς Λειτουργίας. Γράφει ὁ τοιοῦτος εἴτις χρῆσις ἐστὶν, οἷον διατάξεις, ἐλευθερίας, προστάγματα, καὶ τὰ τούτοις ὅμοια. ἀναθεωρεῖ δὲ καὶ τοὺς νομικοὺς δὶς τοῦ ἐνιαυτοῦ.

Ὁ Καστρήνσιος ἀλλάσσει τὸν Ἀρχιερέα, καὶ κρατεῖ τὸν θυμιατὸν, καὶ τὸν ἀέρα. ἐν δὲ τῷ τριαδικῷ ὕμνῳ ῥαντίζει τὸν λαὸν ἁγιάσματι, φυλάττει τὰ τοῦ Ἀρχιερέως ἀξιώματα, καὶ κρατεῖ τὸ κιβώτιον τῶν ἀρωμάτων.

Ὁ Ῥεφερενδάριος ἀπεστελλόμενος εἰς ἄρχοντας, καὶ εἰς μεγάλους ἀνθρώπους παρὰ τοῦ Ἀρχιερέως, μηνύματα, καὶ εἴτι ἂν βούληται, ἀναφέρει.

Ὁ Λογοθέτης ὑποκρατῶν τὴν Βοῦλλαν τοῦ Ἀρχιερέως, σφραγίζει πᾶσαν γραφήν. κρατῶν καὶ τὸν δίσκον μετὰ τοῦ Ἁγίου Ἀντιδώρου ἐν τῇ Ἐκκλησίᾳ, διδομένου τοῦ κατακλαστοῦ παρὰ τοῦ Ἀρχιερέως.

Ὁ Ὑπομνηματογράφος καθεζόμενος εἰς τὰς ψήφους τῶν Ἐπισκόπων, γράφει, εἴτι αὐτῷ ὁρίσωσιν οἱ Ἀρχιερεῖς· ἔστι δὲ καὶ οἰκέτης τῆς δευτέρας Πεντάδος.

ΠΕΝ-

Digitized by Google

ΠΕΝΤΑΣ Η΄ ΤΡΙΤΗ.

Ο΄ Πρῶτος τῆς Τρίτης Πενταδος.

Ο΄ Πρωτέκδικος κριτὴς ἐκ προσώπου τοῦ Ἀρχιερέως, κρίνει ὑποθέσεις μικρὰς μὲν τῶν δύο Ἐκδίκων, τὰς εἰσερχομένας εἰς τὸν Ἐπισκοπεῖον.

Ο΄ Ἱερομνήμων κρατεῖ ἐν τῇ φυλακῇ αὐτοῦ τὸν Κώδικα τῆς Ἐκκλησίας. ἐὰν μὴν ᾖ ἐκεῖ Ἐπίσκοπος, μέλλει αὐτῷ σφραγίζειν Ἀναγνώσας, καὶ ἐγκαινίζειν Ἐκκλησίας καινάς.

Ο΄ Ἐπὶ γονάτων, ὅταν ἱερουργῇ ὁ Ἀρχιερεύς, φορεῖ αὐτῷ τὸ ἐπιγονάτιον, κρατῶν καὶ τὸν δίσκον μετὰ τοῦ ἁγίου αὐτιδώρου ἐν τῇ Ἐκκλησίᾳ, διδομένου τοῦ κατακλασθέντος παρὰ τοῦ Ἀρχιερέως.

Ο΄ Ὑπομνήσκων, δεχόμενος τὰς ὑπομνήσεις τῶν ὑπομνημάτων, τὰς εἰσερχομένας εἰς τὸν ἅγιον Ἐκκλησίαν, ἀναφέρει αὐτὰς τῷ Ἀρχιερεῖ.

Ο΄ Διδάσκαλος ἁρμωδίαν τὸ Ἅγιον Εὐαγγέλιον, ὅταν ἱερουργῇ ὁ Ἀρχιερεύς· ὁμοίως καὶ τὸ Ψαλτήριον· κρατῶν καὶ τὰ διδασκαλεῖα τῆς Ἐπισκοπῆς.

Ἔστι δὲ καὶ αὐτὸς, εἰς τὸν τῶν Κληρικῶν διάκρισιν, ὅτι τὸ μὲν ἅγιον Εὐαγγέλιον τῆς Βαϊοφόρου λέγει ὁ Πρωτομοτάριος· τῆς μεγάλης Δευτέρας λέγει ὁ Ἱερομνήμων· τῆς μεγάλης Τρίτης ὁ Καρτοφύλαξ· τῆς μεγάλης Τετάρτης, λέγει ὁ Σακελλάριος· τῆς μεγάλης Πέμπτης, λέγει ὁ Χαρτοφύλαξ· τῷ μεγάλῳ Σαββάτῳ, λέγει ὁ Σκευοφύλαξ· τῇ ἁγίᾳ, καὶ μεγάλῃ Κυριακῇ τοῦ Πάσχα λέγει ὁ μέγας Οἰκονόμος.

ΧΟΡΟΣ Ο΄ ΕΓΩΝΤΜΟΣ

Οὗτος τέταχται.

Ο΄ Πρωτοπαπᾶς, ὅταν λειτουργῇ ὁ Ἀρχιερεύς, ἵσταται ἐναντίον τοῦ ἀρχόντων πάντων τῆς Ἐκκλησίας· καὶ ἐν τῇ θείᾳ Λειτουργίᾳ μεταδίδωσι τοῖς Ἱερεῦσι τὸν ἅγιον Μετάλημψιν. ὁμοίως δὲ καὶ ὁ Ἐπίσκοπος τῷ Πρωτοπαπᾷ. ἄρχει δὲ τοῦ πρωτείου τῆς Ἐκκλησίας,

Digitized by Google

σίας, καὶ ἐπέχει ἐν τῇ Ἐκκλησίᾳ τὸν τόπον τοῦ Ἀρχιερέως.

Ὁ Διάκονος, ἀπόντος τοῦ Πρωτοπαπᾶ, κρατεῖ τὸν τόπον αὐτοῦ.

Ὁ Ἄρχων τῆς Ἐκκλησιῶν, γράφει τὰ Ἀντιμίμησια, καὶ τὰ σαυροπήγια.

Ὁ Ἔξαρχος ἀναθεωρεῖ τὰς κρίσεις τῆς Ἁγίας Ἐκκλησίας, εἰ ἐκρίθησαν δικαίως.

Ὁ Κατηχητὴς κατηχίζει τὸν λαὸν, καὶ πάντας τοὺς ὀρχομένους ἐκ τῆς ἑτεροδόξων εἰς τὴν Ὀρθόδοξον πίστιν, καὶ μέλλοντας βαπτισθῆναι.

Ὁ Περιοδάντης περιπατεῖ, καὶ ὁδηγεῖ τοὺς θέλοντας εἰσελθεῖν εἰς τὴν Ὀρθόδοξον πίστιν.

Οἱ δύο Ἔκδικοι κρίνουσι μετὰ τοῦ Πρωτεκδίκου μικρὰς ἀποθέσεις.

Ὁ Βαπτιστὴς, μετὰ τὸ εἰπεῖν τὸν Ἱερέα τὰς εὐχὰς τῆς βαπτίσεως, λαμβάνει τὸ παιδίον, καὶ βαπτίζει αὐτό.

Οἱ δύο Δομέστικοι ἵστανται ἐν τοῖς δύο χοροῖς, καὶ ψάλλουσι μετὰ τοῦ Πρωτοψάλτου.

Οἱ δύο Λαοσυνάκται συνάγουσι τοὺς Ἄρχοντας, καὶ τὸν λαὸν εἰς τὴν Ἐκκλησίαν.

Οἱ δύο Πεμπικήριοι ἵστανται καὶ αὐτοὶ ἐπάνω τοῦ Ὑποδιακόνου, καὶ ψάλλουσι μετὰ τοῦ Πρωτοψάλτου.

Ὁ Πρωτοψάλτης ἵσταται μέσον τῆς Ἐκκλησίας, καὶ ἄρχεται τῆς ψαλμῳδίας, καὶ μετὰ τοῦτον οἱ Δομέστικοι, καὶ οἱ Πεμπικήριοι.

Ὁ Πρώξιμος κελεύει, ἵνα σημαίνωσιν ἐν τῇ Ἁγίᾳ τοῦ Θεοῦ Ἐκκλησίᾳ.

Ὁ Δεπιστάτος καλεῖ τοὺς Ἄρχοντας εἰς τὸν Ἀρχιερέα, καὶ τὸν ὄχλον μεθίστησιν ἀπὸ τῆς ὁδοῦ.

Οἱ Θεώροι, ἵνα θεωρῶσι, καὶ σκοπάωσιν, ὅπως καθαρίζωνται, καὶ εἰσήκωσιν ἀτάκτως.

Οἱ Σὺν τῆς Εὐταξίας, ἵνα ὁρίζωσιν, ὅπως φιλοκαλῶσι, καὶ πλύνωσι τὰς καμδήλας.

Ὁ Κατηγοριάρης, ἵνα ὑπομιμνήσκῃ τὰς ἐπισήμους Ἑορτὰς τῷ λαῷ, ἵνα σχολάζωσι.

Ὁ Δεκανὸς, ἵνα καλῇ τοὺς Ἱερεῖς εἰς τὰ αὐτῷ δικαιώματα, καὶ προσφοράς.

Ὁ Κυβίκλης, ἵνα βαστάζῃ τὸ Δεκανίκιον τοῦ Ἀρχιερέως, ὅταν περιπατῇ.

Οἱ

Οἱ Λαμπαδάριοι, ἵνα καθαρίζωσι τὰς λαμπάδας εἰς τὴν Ἐκκλησίαν.

Ὁ Περιεισερχόμενος, ἵνα φέρῃ λαμπρὸν εἰς τὴν Ἐκκλησίαν.

Ὁ Βαςαγάριος, ἵνα βαςᾷ τὸν τῆς Ἐκκλησίας Ἅγιον εἰς λιτὰς καὶ ἑορτὰς ἐπισήμους.

Ὁ Μυροδότης, ἵνα ὑποκρατῇ τὸ ἅγιον Μύρον.

Ἰςέον οὖν, ὅτι ὁ Ἀρχιδιάκονος, καὶ ὁ Δεύτερος τῶν Διακόνων, ταῦτα οὐκ εἰσὶν Ἀρχοντίκια, ἀλλὰ ὀφφίκια μόνον. καὶ ὅταν λειτουργῇ ὁ Ἀρχιερεὺς, λέγει ὁ Ἀρχιδιάκονος τὸ ἅγιον Εὐαγγέλιον, εἰ δὲ οὐ θέλει αὐτὸς, ὁρίζει ἄλλον, οἷον θέλει.

Ὁ Δεύτερος τῶν Διακόνων ὅταν λείπῃ ὁ Ἀρχιδιάκονος, ὁρᾷ τὸν τόπον αὐτοῦ.

Ἴσθι δὲ ϛ τοῦτο, ὅτι τὸ Συνοδικὸν, ϛ τὴν ἀνάγνωσιν ἅπασαν ὁ Χαρτοφύλαξ ἀναγινώσκει. εἰ δὲ οὐκ ἔςι Χαρτοφύλαξ, οἷος πρωτεύει τῶν ἀξιωμάτων.

Καὶ διορμηνευόμενα τὰ μηνεῖα τῶν Κληρικῶν, ἡ Πρώτη πεντὰς, τὰ διπλᾶ· ἡ Δεύτερα, ἐνήμισυ· ἡ Τρίτη πεντὰς, ἐν Τέταρτον. ἄρχεται οὖν ὁ Πρωτοπαπᾶς εἰς τὰ διπλᾶ τοῦ εὐωνύμου Χοροῦ.

Αὕτη ἐςὶν ἡ διάταξις τῆς ἁγίας τοῦ Θεοῦ Ἐκκλησίας, ἣν περ ἐνομοθέτησαν οἱ ἁγιώτατοι Πατριάρχαι, καὶ οἰκουμενικοὶ Πατέρες παρὰ τῶν ἁγίων Συνόδων, καὶ ἀνέθηκαν αὐτὴν τῇ Ἐκκλησίᾳ τοῦ ποιεῖν οὕτως.

ΤΕΛΟΣ, ΚΑΙ ΤΩ ΘΕΩ ΔΟΞΑ.



Digitized by Google

Digitized by Google

Digitized by Google

30799x

Digitized by Google

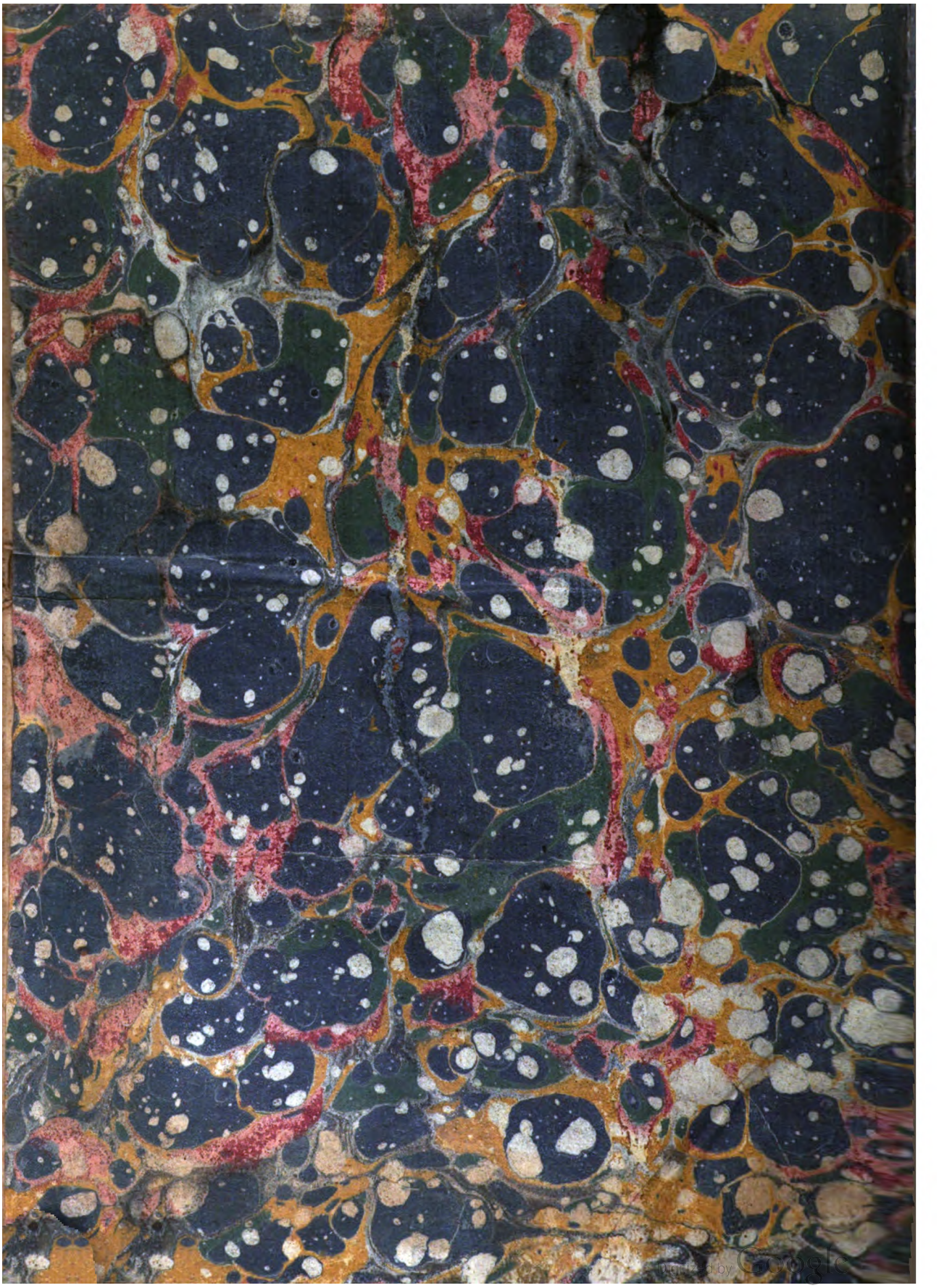
Digitized by Google

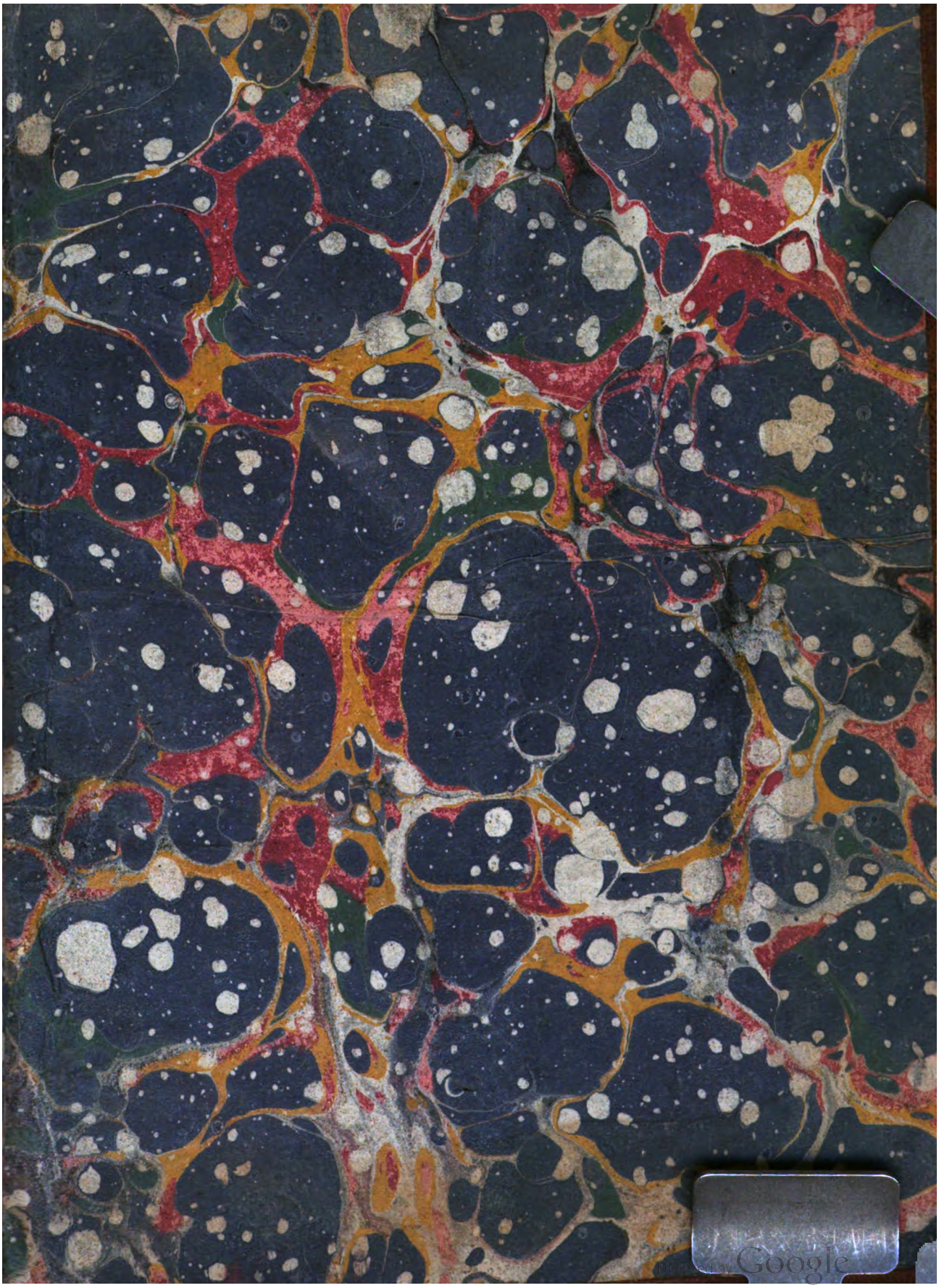
Digitized by Google

Digitized by Google